EDICION DE 30 PAGINAS
AGENCIAS EN EL EXTRANJERO
NUEVA YORK: 141, BROADWAY
LONDRES: 4 & 5, COPTHALL COURT
AGENCIAS EN TODAS LAS PROVINCIAS

LA NACION

PRECIO: 20 CENTAVOS
NUMERO ATRASADO: 40 CENTAVOS
SUBSCRIPCIONES:
Por un año: $ 50. - Por seis meses: $ 26.00
Por 3 meses: $ 14.00 - Por 1 año extranjero: $ 110.00

AÑO IV. Santiago de Chile, Domingo 9 de Mayo de 1920 Núm. 1,212

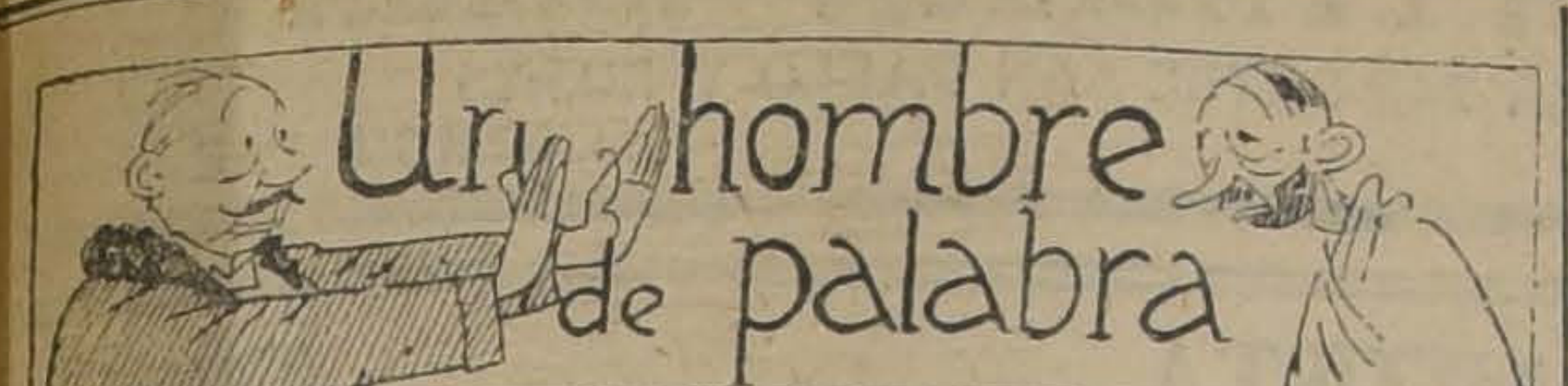

Un hombre de palabra

El pobre Francisco que siempre fué el rigor de las desdichas, luego de una vida tormentosa, ya en los albores de la madurez, triste, abatido, sólo y con muy precaria salud, dió en un hospital, soleado y limpio merced a la recomendación de un amigo.

Como aún conservaba ciertos restos de su pretérita grandeza y era hombre por todo estremo simpático y afable supo ganarse la voluntad y el afecto de todos.

Pero un día sus achaques se extremaron, y una dolencia traidora clavó su terrible garra en el corazón.

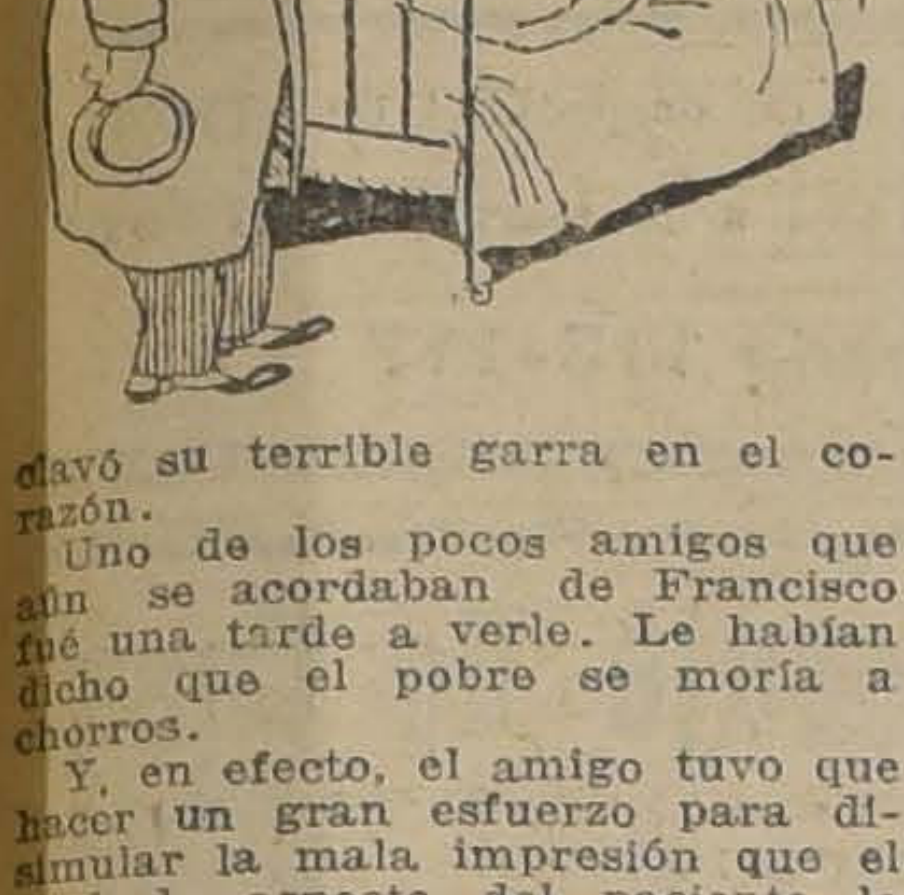

Uno de los pocos amigos que aún se acordaban de Francisco fué una tarde a verle. Le habían dicho que el pobre se moría a chorros.

Y, en efecto, el amigo tuvo que hacer un gran esfuerzo para disimular la mala impresión que el acabado aspecto del paciente le produjo; pero como era poco humano decírselo, se limitó a preguntarle:

—Qué, ¿te encuentras mejor?

—Sí algo más aliviado; pero lo que me molesta es lo violento de la postura; esto de no poder moverme me aburre y desespera. Por lo demás, como bien, duermo algunas horas...

—Pues entonces, no te preocupes. ¡Bah! Eso no es nada. Dentro de quince días en la calle.

—¡Ojalá!

—¿Te permiten fumar?

—Algún cigarrillo que otro. Pero tendrás que preparármelo y encendérmelo, porque me han prohibido en absoluto todo movimiento.

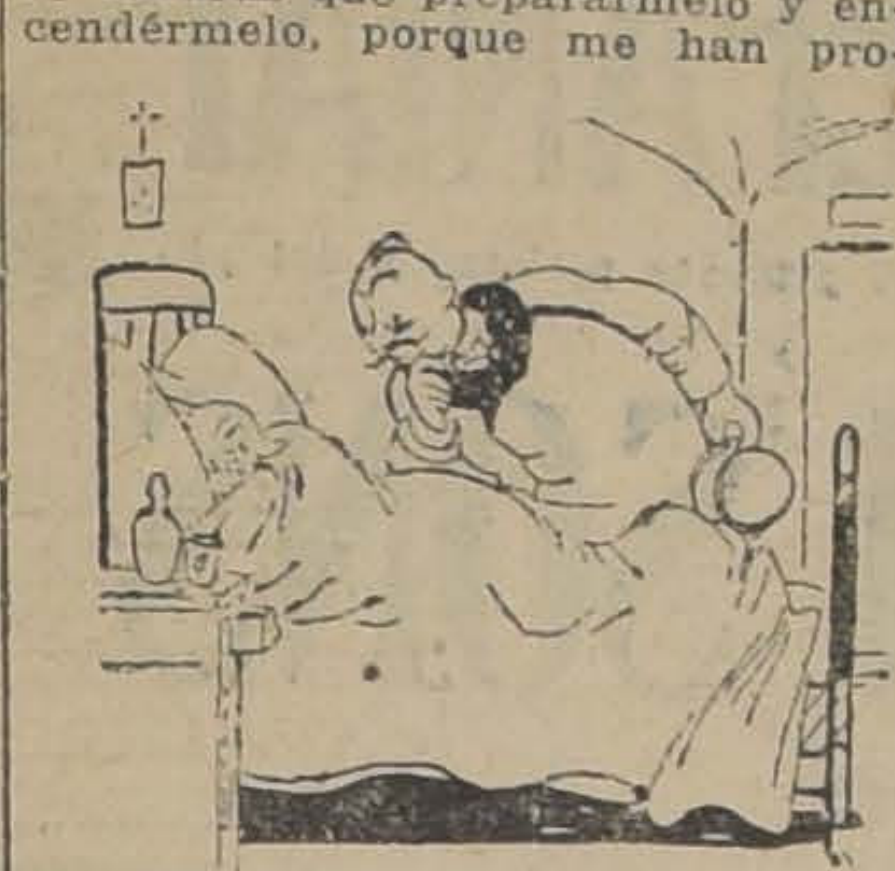

—¿Pero no puedes volverte del lado izquierdo?

—No.

—¿Por qué?

—Porque me ha dicho el médico que si cambio de postura puedo morirme en el acto.

—¡Qué tontería! ¡Si uno fuera a hacer caso de todo lo que dicen los médicos!

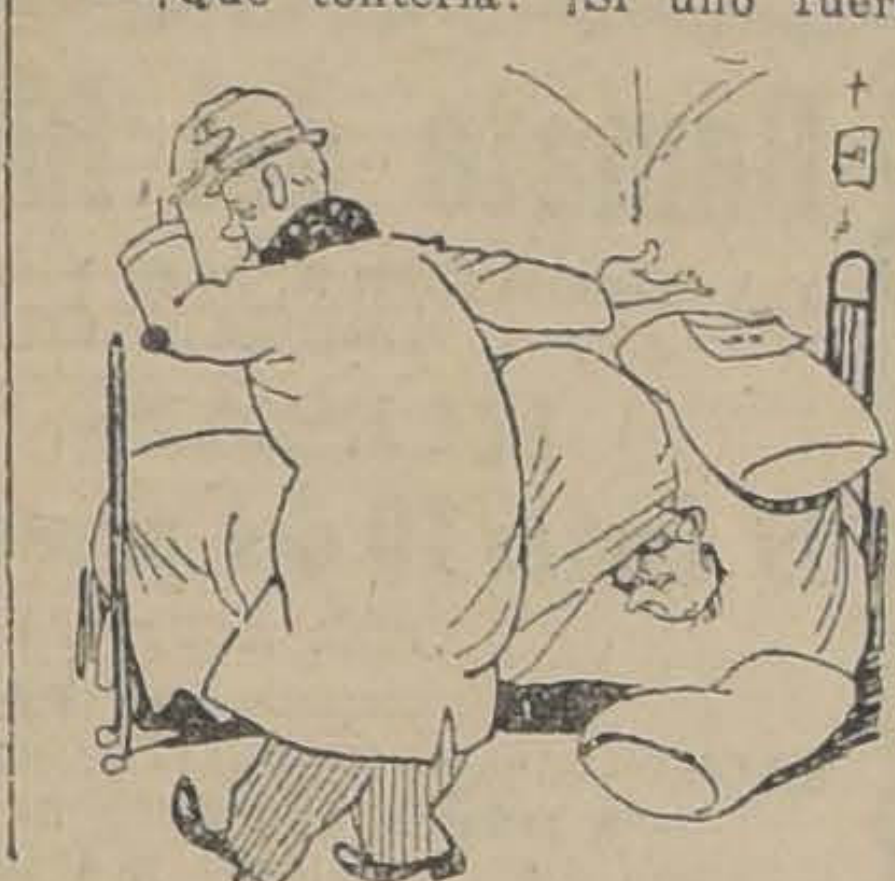

—Lo que quieras, pero yo cumplo al pie de la letra lo que el mío dispone.

—Porque eres un aprensivo incorregible, pero yo en tu caso no lo tomaría tan en serio. El tormento a que te condenan sería para mí cosa imposible.

—Pues yo estaré en esta misma incómoda posición todo el tiempo que sea preciso.

—Te admiro. Pero yo no tendría inconveniente en apostarte veinte duros a que no te ocurre nada si te vuelves del otro lado. Quiero que te convenzas de ello, quiero evitarte esa tortura que estás sufriendo. ¿Qué? ¿Aceptas o nó? Mira que cuando yo apuesto veinte duros será para algo. Y conste que los voy a perder con gusto.

El enfermo vaciló un instante y, al fin, la optimista impresión de su amigo venció sus últimos escrúpulos.

—Bueno, sea. Van los veinte duros. Quiera Dios que no te engañe tu buen deseo.

Dicho esto, volvióse sobre el costado izquierdo, y apénas reposado el cuerpo sobre esa posición, de un modo fulminante el infeliz quedó muerto.

El amigo permaneció atónito unos segundos. Luego, para hacer honor a su palabra, extrajo de su cartera un billete de veinte duros y, dejándolo sobre la almohada, salió lentamente.

LUIS GABALDON.

La mujer y el teatro, según Prevost

Marcel Prevost, el autor de "Lettres de Femme", es uno de los conferencistas más apreciados en París. En una de sus conferencias estudiaba "la mujer y el teatro", desde el punto de vista de la "espectadora", a quien describe y critica en el siguiente fragmento:

"—Además del espectáculo y de la pintura del amor, buscáis, señoras, en el teatro, otra cosa que no es de gran importancia pero, por vuestra causa, ha llegado a tener una gran influencia en el repertorio moderno: buscáis sugestiones de elegancias y lecciones de modas.

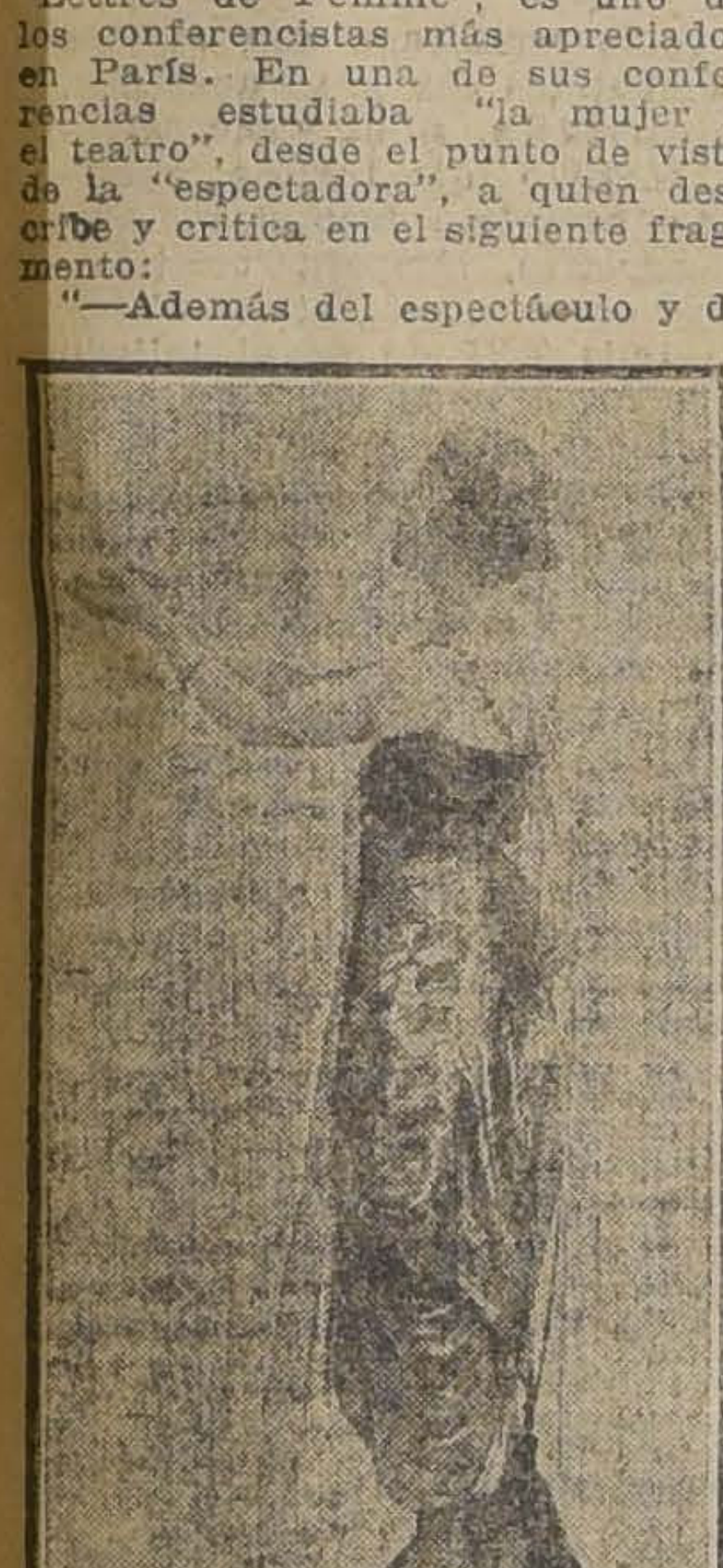

Mlle. PAULETTE DEYAS, DU THEATRE MARIGNY, Y UNA DE LAS ACTRICES QUE CON VERA SERGINE Y SUJANNE COULOMB ACOMPAÑAN A FELIX HUGUENET EN SU VISITA A CHILE

No habría, en verdad, mucho mal en ello, si no fuera que buscáis ambas cosas con apasionado exceso y a expensas de lo que verdaderamente constituye el teatro.

Cuando tengo el placer de asistir a un estreno desde un palco ocupado por algunas de vosotras, nunca dejo de escuchar lo que decís al comienzo de cada acto.

Y bien: jamás habláis de la obra; siempre escucho cosas como éstas: Es encantador ese traje de Vera Sergine... —Hermoso el atavío de la dama joven... —Ah! ese tono azul sentimental...—Oh! Mirad el manto de Paulette Deyas! ¿Se llevará acaso así este año? —¿No se dará vuelta la Sergine para que se le vea su descote por detrás?...

Hé ahí, señoras, vuestra primera ocupación al comenzar los actos. Y estas preferencias vuestras han influído sobre el teatro moderno, dañándolo.

Sois responsables de muchos papeles femeninos inútiles en las obras modernas, de esa multitud de vanas acciones que ocurren en un baile, una playa o una recepción, y que son únicamente un pretexto para una copiosa exhibición de modelos. Sois igualmente responsables de la fría acogida que los directores tributan a obras interesantes pero pobres en toilettes".

Si bien estamos en algunas partes conformes con el ilustre conferencista, nos preguntamos, pero un poco preocupados: si las exquisitas actrices francesas, como **Vera Sergine, Paulette Deyas, Suzanne Coulomb**, Marthe Czerny, Jeanne Provost, Yvonne de Bray, Gabrielle Dorziat, Madeleine Soria y la pléyade de actrices que son aclamadas en los teatros parisienses, no lucieran las famosas toilettes, los grandes sastres como Jenny, Poiret, Doeuillet, Lanvin, Premet, Redfern, Worth, no podrían, sin estas reinas, llamarse los reyes de la moda.

El público, especialmente el nuestro, necesita, en las temporadas de arte francés, examinar detenidamente las toilettes que visten las actrices; necesita, además, que el cuadro sea completo con una mise en scene lujosa y adecuada, según las costumbres de la gran Comedia Francesa.

Esta portunidad nos será ofrecida por la compañía de Félix Huguenet, que es formada por un conjunto de hermosísimas actrices y de elegantes actores. La compañía Huguenet deberá estrenarse en nuestro Municipal en la primera quincena del próximo Junio.

Bellezas a domicilio

Uno de esos sabios que, al levantarse por las mañanas y darse jabón por el cogote, — porque hay sabios que también se lo dan, como cualquier mortal ignorante —se dedican a hacer la felicidad de la Humanidad, ha descubierto, nada menos, que se puede reformar la fisonomía de las personas, incluso aquéllas que nos son profundamente antipáticas.

Reflexionen ustedes un poco sobre el tal descubrimiento, y verán que todos, incluso el del Nuevo Mundo, y el de los anillos de goma para el paraguas, se quedan en mantillas ante la idea de que podemos cambiar de cara, en conjunto o en detalle, cuando más nos convenga o nos lo pida con insistencia alguna persona a quien deseemos servir.

—Oye, mujercita, ¿no te parece que debías cambiar de nariz? He visto el otro día una que es lo que más se lleva como nariz entre las segundas tiples, y, la verdad, me agradaría que tú poseyeras otra igual.

Si la esposa es complaciente y desea que su marido pose con agrado los ojos en la nariz que la Providencia le ha dado, y que pueda sufrir una elegante reforma, se deja aplicar el invento del sabio norteamericano, y se muestra orgullosa luego ante sus relaciones.

—Pero, doña Constanza, ¿qué es esa variación en la cara?

—Cosas de mi marido. El, desde hace poco, comenzó a ser más sensible para la belleza; y si antes era de su agrado mi fisonomía, tal y como la conoció, actualmente me quiere como para una postal. Hemos comenzado por las narices, por ser lo más sencillo, y si esto me sale bien, pasaremos a otra parte de la cara, hasta conseguir cierto parecido con una fotografía de primer premio de belleza que le mandó un amigo desde París.

—Y ya puesto a reformar, ¿por qué no se hace una ligera modificación en el genio de su esposo, que es más áspero que un rayador?

—El invento sólo alcanza a las cualidades físicas.

—¡Qué lástima! ¡Con lo bien que hubiera queedado ese señor cambiando de carácter, para no pelear con los guardianes!. . .

¿Cabe cosa más colosal que la que descrita queda? Imposible. La sociedad entera va a transformarse merced a este prodigioso invento. ¡Todo el mundo dichoso! Aunque esto parezca el anuncio de un específico; y hasta tal punto va a ocurrir ésto y a variar todo, que hasta el noveno mandamiento, — creo que es el noveno, — será suprimido, porque ¿quién va a desear la mujer del prógimo si puede acomodar la suya propia al tipo de belleza que quiera, merced a las consiguientes y necesarias modificaciones.

¡Qué guapa es Fulana dice un ciudadano cualquiera, ¿verdad? Pues nada más sencillo: se coge a la mujer propia, o a la novia, o incluso a la criada, y ¡zas! se las transforma lo más rápidamente posible en la belleza admirada, y a vivir tranquilo; teniendo, además, la seguridad de que aquel tipo será eterno; pues cuando note que se le va acabando, con coger otra sujeta y realizar con ella el mismo experimento, ya está todo arreglado.

Desde luego, ese prodigioso invento trae una consecuencia que es innegable. La supresión de los feos de uno y otro sexo, porque, ¿quién es el que resigna a no tener una guapeza que haga estrago por doquiera que se presente? Nadie; porque, merced a este invento, hay solución favorable para todo el mundo.

—¿De modo que me quieres, vidita?

—Muchísimo, cielín.

—Entonces, voy a pedirte un favor para antes de que le pidas a papá mi mano.

—¿Un favor? Una orden querrás decir.

—Gracias. Pues, la verdad, quisiera que te aplicases el invento ese.

—¿Es que no te gusto?

—Hombre, como gustarme, sí, nó lo dudes, pero yo tenía pensado otro tipo de belleza, algo así como el de los galanes jóvenes de las obras de verso.

—¿Es que tú estás enamorada de algún cómico? Dímelo, para sumirme en la desesperación.

—¡No digas tonterías! Es que me gustaría que tus ojos fueran garzos; tu boca, diminuta; tu nariz, griega; tu pelo, rizado; etc.

—Hija, hija; si yo me transformo así, no voy a poder ni salir a la calle.

—Tienes razón; en fin, concédeme siquiera el pelo y la nariz.

—¿Dices que griega?

—Completamente.

El fervoroso amante aquél se sometería a todos los tratamientos posibles para complacer a su novia, y aparecería de pronto ante ella como si fuera a exhibirse en el portal de una fotografía.

—Aquí estoy, amor mío.

—¿Quién es usted? ¿Por qué me llama amor suyo?

—¿Cómo? ¿No me reconoces? Soy Tatín después de la transformación.

¡Ay! La novia sufriría un desmayo, y al volver en sí, diría:

—Sí: la verdad es que has quedado precioso; pero tengo que acostumbrarme a la idea de que eres tú y he de comenzar a quererte de nuevo.

Esto será una pequeña contrariedad; pero, fuera de ella, el invento norte americano es una verdadera ganga.

A. R. BONNAT

Nuevas medidas bolshevikis

"Le Temps" de París, reproduce un artículo del "Krasnaia Gazeta" (El Diario Rojo), en el que' refiriéndose a la disminución de la producción, enumera las fábricas en las que los obreros han adoptado el acuerdo de trabajar doce horas diarias; y pide que las demás sigan este sistema. Las fábricas de cueros acaban de ser militarizadas y los obreros que abandonan el trabajo arbitrariamente son detenidos. En Petrograd, muchas tiendas cerradas antes por orden del Gobierno, comienzan a reabrirse.

Actualmente el precio del pan en Petrograd es de 499 rublos (el rublo vale a la par medio dólar), los cuatrocientos gramos; de la mantequilla, 2,500 rublos; de la carne de caballo, 300.

El Comisario del Pueblo en el ramo de Finanzas ha declarado que, en vista de la próxima reanudación de relaciones comerciales con el exterior, el Gobierno de los Soviets va a emitir nuevos tipos de billetes de Banco de 50, 100, 500, 1,000 y 5,000 rublos, que tendrán preeminencia sobre todos los billetes actualmente en circulación, emitidos bajo el régimen czarista, el Gobierno de la Duma, de Kerensky y de los Soviets. Los nuevos billetes tendrán como garantía metálica la reserva de platino en posesión del Gobierno del Soviet, cuyo valor asciende a 37.500,000 rublos oro. La emisión se limitará a 65 millones de rublos y los billetes serán convertibles a la vista, en platino. Estos billetes serán empleados en pagar las compras directas que haga el Gobierno en el exterior.

Artistas Célebres

La notable pianista chilena Rosita Renard, cuya brillante actuación en los países extrangeros le ha valido renombre universal. Llega mañana a Santiago y debutará el Lunes 17 del presente en el Teatro Unión Central.

TEATRO UNION CENTRAL
MIERCOLES 12, A LAS 6.30 P. M., UNICO RECITAL DE PIANO POR
MAURICE DUMESNIL
MARTES 18, A LAS 6 P. M., 3er. GRAN CONCIERTO SINFONICO. Director: DUMESNIL
Quinta Sinfonía de Beethoven
Siegfried (a pedido) } WAGNER
Huldigungs - Marsch. }
ACONTECIMIENTO ARTISTICO:
"Muerte y transfiguración". (Tod und verklaerung), de RICHARD STRAUSS.
Presentación de la celebrada pianista
Señorita Frances Nash
Pianos: ERARD y GAVEAU. Arpa: ERARD.
Localidades en CASA WEIL,
ESTADO 354

Gran Remate Agrícola
Por conclusión de negocio, remataremos en el mismo fundo,
HOY DOMINGO
9 de Mayo
todo el ganado vacuno cabalgares, enseres y herramientas del
FUNDO "LONQUEN", EN SANTA ANA
DEL SEÑOR LUIS ANIBAL BARRIOS
HABRA:
ANIMALES:
150 Vacas lecheras de 1.a calidad, compradas en las mejores lecherías del país y pagando sus más altos precios por lecheras y mestizaje.
50 Vacas preñadas.
60 Vaquillas de 2 a 3 años.
50 Novillos de 2 a 3 años.
3 Toros finos.
40 Bueyes de trabajo.
250 Bueyes de sobresaliente estado de gordura.
57 Caballos: de patrón, de servicio y de coche.
1 Garañón español.
150 Ovejas.
80 Chanchos y chanchas finas.
1 Verraco fino raza Yorkshire.
Todo este ganado se rematará en lotes chicos.
HERRAMIENTAS Y ENSERES:
1 motor Rapsom de 12 H. P., 1 motor Clayton de 8 H. P., a vapor; sembradoras de trigo, desgranadoras de maíz, cultivadoras Planet, segadoras atadoras, clasificadoras, arados, arados de discos, arados de tres puntas, arados del 18 y del 19, 1 arriete, rastras para viñas, tijeras podadoras para viñas, serruchos para viñas picotas, picotitas, azadones, hachas, palas, etc., carretones de volcar, carretones de dos ruedas, carretelas de dos ruedas, 1 camión, 1 americano de cuatro ruedas, zinc, usado; madera para construcciones, algunos muebles, etc.
El remate tendrá lugar hoy Domingo 9 de Mayo, en el mismo Fundo, a las 11 A. M.
Los pasajeros podrán trasladarse por el tren que sale de la Estación Central a Melipilla, a las 8 A. M., y en la Estación de Santa Ana habrá carruajes para que se trasladen al Fundo.
Habrá facilidades para almorzar.
Las mercaderías y animales que se rematen, serán embarcados por los que subscriben.
El remate se llevará a efecto aunque llueva.
POR MAS DATOS:
LARRAIN, OLAVARRIA & CIA.
HUERFANOS 1138

LA PLAYA
OSTRAS! OSTRAS!
El Restaurant "La Playa" avisa a su distinguida clientela que recibe diariamente OSTRAS frescas de los Criaderos Hispano-Chileno de la Isla de Tengle, y toda clase de MARISCOS y PESCADOS de San Antonio.
SERVICIO A LA CARTA, con el plato del día:
"Arroz a la Española"
MONJITAS 826 :-: TELEFONO INGLES 1250
TATCHE Y GALLOFRE.

GRAN REMATE AGRICOLA
POR LIQUIDACION COMPLETA SE REMATARA EN EL
FUNDO SAN JOAQUIN
ESTACION "LA SANCHIN" FERROCARRIL RANCAGUA AL TENIENTE, DE PROPIEDAD DE LA SUCESION DE DON CARLOS SANCHEZ
EL VIERNES 14 DE MAYO (aunque llueva)
TODOS LOS ANIMALES, MAQUINARIAS, ENSERES Y HERRAMIENTAS DEL FUNDO "SAN JOAQUIN"
VACUNOS
50 Vacas paridas de lechería.
75 Vacas de vientre.
46 Hembras y machos de año.
5 Toros.
2 Toros 2 años.
30 Bueyes de trabajo.
CABALLARES
44 Caballos de montura, coche y para el servicio.
2 Potrancas de un año.
2 Potrancas de pie.
ENSERES
1 motor Brown, 1 trilladora Casa de 40" con sus accesorios, 1 sembradora Massey-Harris, 2 arneadoras Boby con sus arneros, 2 segadoras Deering e Ideal, 1 rastrillo para pasto, 1 desclarinadora, 1 romana de 200 kilógramos, 1 prensa para quesos, 10 adoberas y 1 banco adobero, 5 baldes de fierro, 4 cacerolas para leche, 15 arados 19 1|2, 9 arados 19, 6 rastros de clavo, 6 arados de 2 puntas, 6 cultivadoras grandes, 4 cultivadoras chicas, 7 rastras de palo, arados limpiadores, arados de palo, 1 pala de buey, 10 yugos carreteros aperados y siete pertigueros, 12 yugos aradores sin apero, 8 aperos completos para caballos, cuartas de fierro, 12 palas de fierro, 9 barretas chicas, 3 barretas grandes, 2 corbinas, 1 sierra para partir madera, rezones para zarza, horquetas grandes y chicas, 4 horquetas gavilleras, 1 arado acequiador, 4 palas de palo, 1 esmeril para afilar cuchillos segadores, 8 arneros de mano, 3 telas perforadas para arneros, 3 tinas grandes y 4 chicas de madera, carretas, 1 carretón de caballos, fondos de fierro, fondos racioneros, 1 escala, 2 carretillas, 2 hachuelas de mano.
El remate se efectuará el 14 de Mayo, a la 1 P. M., (aunque llueva) y los interesados podrán trasladarse desde Rancagua por ferrocarril e coche, las casas quedan al lado de la Estación.
Otros datos dará
LUIS LARRAIN BULNES
HUERFANOS 1326. — OFICINA 5.

MADERAS DE LINGUE

EXTRA SECO DE CUATRO AÑOS OFREZCO
50,000 PULGADAS PARA ENTREGA INMEDIATA

BARRACA Y FABRICA "IBERIA"

MATUCANA 745 ENTRE SAN PABLO Y ROSAS

Fco. GARCIA PAZ

SASTRERIA LA MARINA

Avisa a la distinguida clientela y al público en general que acaba de recibir el surtido más completo en casimires ingleses, y un selecto surtido de **SOBRETODOS DE GABARDINAS FINAS, MARCA HIG-LIFE.**

En los sorteos verificados ayer Sábado 8 del corriente, resultaron favorecidos los siguientes números:

1er. Club: Sorteo 33, salió favorecido el N.o 37.

2.o Club: Sorteo 24, salió favorecido el N.o 25.

3er. Club: Sorteo 10, salió favorecido el N.o 47.

Entregamos ternos y sobretodos con grandes facilidades de pago.

4.o Club de Ternos Finos en formación; quedan pocos números; el Sábado 15 se procederá al 1er. sorteo. Aprovechen de ingresar. **14 - BANDERA - 14** 3530-9-m

---

EMPRESA FORLIVESI

— DE —

Pompas Fúnebres

1037 - COMPAÑIA - 1041

Edificio Arzobispal

ENTRE PLAZA Y BANDERA

JUAN FORLIVESI

Teléfono Inglés 377

DEFUNCION

Habiendo fallecido mi inolvidable esposo

Sergio García García

Rogamos a los que fueron sus amigos acompañar sus restos al Cementerio General, hoy Domingo 9, a las 4 P. M., de su casa habitación, Moneda 1654.

Benita Adriasola v. de García

3526-M-9

DEFUNCION

Habiendo dejado de existir nuestro querido hijo

Gerardo Zunzunqui Eyzers

rogamos a sus amigos y a los nuestros acompañar sus restos al Cementerio Católico hoy Domingo, a las 10 A. M.

El cortejo saldrá de la Avenida Inglaterra 1232.

LA FAMILIA.

POMPAS FUNEBRES

EMPRESA ZENTENO

Delicias 2584, casi esquina Molina (cuatro cuadras Estación Central)

TELEFONO INGLES 524

Nuestros servicios son presentados en forma insuperable y a los precios más bajos. Sin recargo hacemos todos los trámites de sepultación. Atiende personalmente.

CARLOS ZENTENO LOYOLA

CONCURSO

Llámase a concurso a fin de proveer en propiedad una cátedra de Gimnasia en la Escuela Normal de Preceptoras N.o 2 de Santiago, con un sueldo anual de $ 2,400.

Los títulos y demás antecedentes deben enviarse a la Directora de la Escuela Normal indicada antes del 2 de Junio próximo.

El Inspector de Instrucción Primaria

13-M

GABINETE DE MASAJE

Gimnástico, Médico, Electricista y Botánica del Profesor Bosche

Medico Facian. Consultas de 10 a 12 y de 2 a 3.

Calle Santiago N.o 1165, entre San Diego y Gálvez

REMATE JUDICIAL

Quiebra Juan Hazbun

Por orden del síndico, remataré el Martes, a las 11.30 A. M., en la casa P. L. Villegas, Compañía 1036:

65 doc. pañuelos de mano con guarda

ALBERTO ECHEVERRIA

Martillero Público

3521-11-M

SASTRERIA H. LOPEZ

CALLE SAN ANTONIO NUMERO 384

SOBRETODOS "RAGLAN"

forma TRINCHERA, con cinturón, en géneros de Gabardina y casimires, un variado surtido ofrece la Casa a la juventud elegante de Santiago.

3507-9-m

Aceites de Bacalao y Específicos

TONICOS Y NUTRITIVOS

Aceite de Hígado de bacalao al vapor blanco y obscuro
Aceite de bacalao L y Kemp
Aceite puro y creosotado Berthé
Extracto de bacalao Wampole
Extracto de Malta puro Kepler
" c| Aceite bacalao Kepler
" " Hemoglobina Kepler
" " Hipofosfito Kepler
Extracto de Malta puro P. D. y Co.
" " " c| Aceite bacalao
Palatol puro y creosotado P. D.
Hipofosfito Hemáticos P. D. y Co.
Emulsión de bacalao Scott
Carmina Lefranc
Extracto de carne Liebig
Hematogen Homel
Hemoglobina arsenical Schietine

Ofrecen ARESTIZABAL y Cía.

VALPARAISO

Sociedades Anónimas

DUTREY Y DROMAZ

Embarques y desembarques.

RAPIDEZ — ATENCION — ECONOMIA

Dirección telegráfica: "DUTREY".

BLANCO 1242 — VALPARAISO — CASILLA 296.

Compañía Salitrera "Perseverancia" de Antofagasta

JUNTA GENERAL.—2.a CITACION

No habiendo tenido lugar la junta general ordinaria convocada para el 28 del ppdo., por falta de quorum, se cita nuevamente a los señores accionistas para el Martes 11 del presente, a las 16 horas, en el local de la Compañía, calle Prat número 231 (Valparaíso), a fin de darles cuenta de la Memoria y Balance de 1919.

El Registro de Transferencia queda cerrado hasta el 11 del presente inclusive.

EL DIRECTOR-GERENTE.

Valparaíso, Mayo 1.o de 1920.

m-11

"LA YUGOSLAVA"

COMPAÑIA DE SEGUROS CONTRA INCENDIOS, RIESGOS MARITIMOS, ETC.

Prat 239 :-: Valparaíso :-: Casilla 391

Capital Suscrito... $ 5.000,000

Capital Pagado ... $ 1.000,000

CONSEJO DIRECTIVO..

Presidente
Don PASCUAL BABURIZZA

Vice-Presidente
Don JUAN GOICH

CONSEJEROS

Don LUIS MITROVICH.
Don RENE POUDENSAN L.
Don FRANCISCO L. RIPAMONTI.
Don ALEJANDRO FLORES.
Don VICENTE COLLOVICE

GERENTE

Don ANDRES SVILOKOS

AGENTES GENERALES EN SANTIAGO:

Baburizza, Lukinovic y Cía.

HUERFANOS 1066

Agencias en las principales ciudades de la República.

Compañía Estanífera DE LLALLAGUA

Dividendo N.o 33

Desde el día 17 del presente mes se repartirá a los señores Accionistas dividendo de UNA LIBRA ESTERLINA por acción, en la forma de costumbre.

A los accionistas de Valparaíso les será pagado por el Banco de Chile, en dicho puerto, desde el 17 de Mayo hasta el 29 del mismo mes, inclusives.

El Registro de Accionistas permanecerá cerrado desde el Lunes 10, a las 4 de la tarde, hasta el 17 del presente inclusive.

Santiago, 6 de Mayo de 1920.

EL GERENTE.

11-M

ASOCIACION — DE — Productores de Salitre de Chile

Calle Prat 132, edificio del Banco Londres y Río de la Plata Ltdo., tercer piso

Se avisa a los interesados en la compra de salitre, se sirvan recurrir a las Oficinas de la Asociación de Productores de Salitre de Chile, para la cuestión de precios, fechas de entregas y demás condiciones que establecen los contratos respectivos.

EL GERENTE.

Fundición San Pablo

Oficina de venta:

Galería Alessandri 7-A. — Teléfono 5119, Central

Talleres:

Blanco Encalada 3023.— Teléfono 94, Estación

Arados Avery 18-19 1|2. — Ames 19, importados. Rastras de 30 clavos. Cultivadoras 4 y 6 puntas. Repuestos para los mismos y toda clase de arados

OFRECE

EL GENIAL ARTISTA

el más notable de los pianistas que nos han visitado en los últimos tiempos:

EMERIC STEFANIAI

toca exclusivamente en el "piano de los grandes artistas y del público de buen gusto":

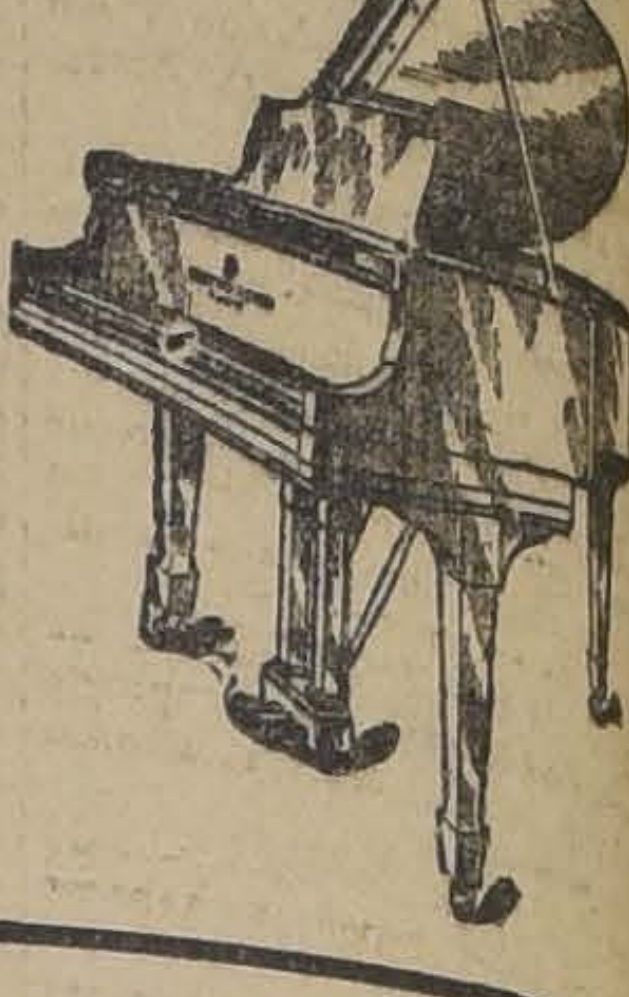

STEINWAY and SONS

NEW YORK - HAMBURG

Si Ud. quiere convencerse de la enorme superioridad de un "STEINWAY" asista al "Concierto de despedida" de STEFANIAI, el próximo Viernes, en el Teatro Unión Central.

Los colosos del piano, **Juan Reyes, Rosita Renard, Rubinstein, Stefaniai,** agradecen sus triunfos a la marca **STEINWAY AND SONS.**

Unico concesionario para Chile: OTTO BECKER :-: Ahumada 113-117

AVISOS DE REMATES

Remate del Menaje de Casa

DEL SR. JULIO CONTESSE

DOCE DE FEBRERO N.o 53

El Martes 11 del pte. a la 1.30 P. M.

POR CAMBIO DE RESIDENCIA.

— HAY: —

SALON.—Piano vertical L. N., Unwald, piso de tornillo, estante para música, amoblado estilo Mouquett tapiz felpa verde, mesa de centro de ébano, espejo biselado, consola dorada, 4 cortinajes felpa y punto, figuras plaqué y terracotta, floreros japoneses, jardinera porcelana, biscuit, álbums para retratos, cuadros al óleo, grabados, lámparas a gas y eléctricas de 4 luces, alfombrado de tripe cortado de una pieza, etc., etc.

ESCRITORIO.— Amoblado de nogal tallado tapiz cuero marroquí, escritorio ministro de nogal con bronces, estante para libros, pedestales, figuras bronce y terracotta, anteojo para teatro, cortinajes, cuadros al óleo y grabados, lámpara a gas 2 luces, alfombras de una pieza, etc.

SALA.—Amoblado nogal tallado tapiz cachemira de seda con sofá, 2 sillones y 6 sillas, mesa de centro, máquina de coser, jardineras de porcelana, pedestales, cuadros al óleo, grabados, oleografías, figuras porcelana y terracotta, alfombra de tripe cortado, etc., etc.

COMEDOR.—Amoblado estilo Renacimiento con aparador de 3 cuerpos, 2 trinches con mármoles planos, vidrios grabados y espejos biselados, 18 sillas americanas enjuncadas, mesa de corredera con 4 tableros, carpeta para mesa, manteles, servilletas, servicio de mesa de loza inglesa con guarda, servicio cristalería, idem. cuchillería, plaquées en centros, servicio para té, paneras, alcúzas, etc., servicio porcelana China para té, relieves en porcelana, cuadros al óleo, grabados, reloj de pared, pedestales, jardineras, lámpara a gas, alfombrado de una pieza, etc.

DORMITORIOS.— Amoblado Luis XV de nogal tallado con ropero de 3 cuerpos, peinador, cómoda y 2 veladores con mármoles rosa y espejos biselados, catres de bronce, cuna de bronce, colchones de lana y crin, almohadas, servicio lavatorio de porcelana y fierro enlozado, cortinajes, sillones tapizados, sillas de viena, mesa de centro, cuadros grabados, lámparas a gas 2 luces, alfombra de una pieza, etc.

Amoblado al laqué para niño con ropero, peinador, cómoda y velador, catre al laqué, colchón de lana, mesa, sillas tapizadas, servicio de lavatorio fierro enlozado, cuadros, lámpara a gas, alfombra, roperos, cómodas, peinadores y veladores sueltos, gran guarda-ropa de lingue, catres de fierro con bronce, colchones, marquesa, alfombras, etc.

HALL, COCINA Y VARIOS.—Amoblado color natural con sofá, 2 sillones y 4 sillas tapizadas en cuero, paragüero de caoba, jardineras roble americano con plantas, plantas en tinas, palmeras, helechos, fénix, cuadros, cocina económica y a gas, batería cocina aluminio, ollas y cacerolaas fierro enlozado, carnicera, mesón forro zinc, sillas, etc.

Y DEMAS, A LA VISTA EL LUNES, DE 2 a 6 P. M.

VICTOR ARAYA L.

MARTILLERO DE HACIENDA.

Remate Judicial y Voluntario

DE MENAJES DE CASA, UN AUTOMOVIL CHANDLER, UN FORD Y UN TILBURI CON ARNESES.

Agustinas 865

El Miércoles 12 del pte. de 10 a 12 y de 1.30 adelante

POR ORDEN DE LOS DIVERSOS JUZGADOS CIVILES, VARIAS SUCESIONES Y CONSIGNATARIOS.

— HAY: —

SALONES.—5 pianos verticales marcas Unwald, Elan Renstier, uno de media cola marca Home Hertz y uno 1|4 cola J. L. Duysen, piezas para autoppiano, 5 amoblados estilos Inglés, Luis XV, Luis XVI, María Antonieta y Berger, tapices seda, cachemira, felpa y yuto, cortinajes idem., boules con incrustaciones de nácar y bronce, espejos biselados marcos dorados, consolas doradas con mármol, mesitas Luis XV, columnas mármol y roble americano, jarrones, figuras, jardineras, estatuas de mármol, cuadros al óleo, grabados al acero, lámparas a gas y luz eléctrica, alfombrados de tripe cortado de una pieza, etc., etc.

ESCRITORIOS.— Escritorios de cortina ministro, medio ministro y parados de roble americano, nogal y lingue, amoblados de asiento tapiz cuero, pergamoid, etc., estantes para libros, cajas de fondos, máquinas de escribir, prensas de copiar, archivadores, columnas, estatuas de bronce, cuadros al óleo y grabados, lámparas de sobremesa, artículos de escritorio, cortinajes, alfombrados, etc., etc.

COMEDORES.—6 amoblados estilos Inglés, Americano, Holandés y Renacimiento con aparadores de 1, 2 y 3 cuerpos, trinches y vitrinas, mesas de corredera, idem. fijas, aparadores y trinches sueltos, plaquées, servicios de mesa, cuchillería, cristalería, centros de mesa, floreros, relojes, sillas respaldo alto y bajo, cuadros de frutas, go elinos, cortinajes, stores de punto, lámparas a gas y luz eléctrica, alfombrados, etc., etc.

DORMITORIOS.—6 amoblados estilos Inglés, Renacimiento y Americano, con roperos de 1, 2 y 3 cuerpos, con espejos biselados y mármoles varios colores, guarda-ropas, roperos, cómodas y peinadores sueltos, veladores con y sin mármol, catres de bronce y fierro con bronce, sommiers, colchones de lana, ropa de cama, mesita toilette, artículos de toilette, cuadros religiosos, biombos, cortinajes, lámparas eléctricas para velador, delanteros de piel y tripe cortado, alfombrados, etc., etc.

HALL, COCINA Y VARIOS.—Baños de fierro enlozado, calentadores Califont, Geisser, etc., lavatorios de desagüe, bidets, excusados, cocinas económicas y a gas, carniceras, útiles de cocina, lavaplatos, estante fierro para botellas, urinarios de loza, sillas inglesas de montar para señoras y caballeros, mostradores, estanterías, plantas en tinas, amoblados de mimbre, jardineras, pedestales, **UN GRAN LOTE DE ALFOMBRAS NUEVAS Y USADAS,** estufas a gas, eléctricas y a parafina, idem. a carbón, W. C. portátiles, divanes, muebles sueltos, carpa para playa, etc.

UN AUTOMOVIL CHANDLER turismo de 7 asientos en perfecto estado, un Ford, un tilburí con capota y arneses y una calbrita para trotar caballos, y demás **A LA VISTA DESDE HOY.**

VICTOR ARAYA L.

MARTILLERO DE HACIENDA.

Remate del Menaje de Casa

Y AUTOMOVILES N. A. G. Y STUDEBAKER, DE LA SEÑORA TERESA S. VIUDA DE KAHNE

ROSAS N.o 1668

El Lunes 10 del presente, a la 1.30 P. M.

POR AUSENTARSE DEL PAIS

— HAY: —

SALON.—Piano vertical GRABAN, piso de tornillo, estante para música, amoblado de nogal tapiz felpa labrada con sofá, 2 sillones y 6 sillas, mesa de centro, espejo biselado marco nogal con consola, cortinajes felpa, pedestales, jardineras, estufa, cuadros al óleo y grabados, [illegible] nos, figuras, alfombra de tripe cortado de una pieza, etc., etc.

ESCRITORIO.—Amoblado nogal tapiz pergamoid con sofá, sillones y 6 sillas, escritorio de cortinas de roble americano, piso de tornillo, estante para libros, escritorio ministro, columnas, figuras de bronce y medio bronce, máquina de escribir, obras varias, cuadros al óleo, grabados, cortinaje, lámpara eléctrica de sobremesa, alfombra de una pieza, etc.

COMEDOR.—Rico amoblado de roble americano con espejos biselados y mármoles color embutidos con gran aparador, 1 trinche y vitrina, mesa de corredera, sillas roble asiento cuero, trinche de encina, servicio loza inglesa, cuchillería, cristalería, plaquées, carpeta, manteles, servilletas, cuadros al óleo, oleografías, lámpara eléctrica, alfombra de una pieza de tripe cortado, etc., etc.

DORMITORIO N.o 1.—Amoblado Luis XVI de nogal tallado con ropero de 3 cuerpos, peinador, cómoda y 2 veladores y 2 marquesas con sommiers, lunas biseladas y mármol rosa, mesa de centro Luis XV, servicio lavatorio, máquina de coser, chaiselong, cuadros religiosos, grabados, alfombra de tripe de una pieza, lámpara eléctrica, etc., etc.

OTROS DORMITORIOS.—Dos amoblados estilo inglés con ropero de un cuerpo, peinador, cómoda y 2 veladores, catres de bronce con sommiers, lavatorio de desagüe, mesa de centro, servicios de lavatorio, sillas tapizadas, lámparas eléctricas para velador, cuadros, alfombras de tripe cortado de una pieza, etc., etc.

HALL, COCINA Y VARIOS.—Amoblado de mimbre, paragüero con mármol y espejo, jardineras pedestales, plantas en maceteros, cocina a gas, idem económica, batería de cocina, fiambrera, silla de montar inglesa, escaleras de tijeras, cajones vacíos, palomas mensajeras varias razas, perros policiales, etc.

UN AUTOMOVIL N. A. G., carrocería cerrada, y un **STUDEBAKER** turismo, en perfecto estado.

Y demás a la vista hoy Domingo, de 2 a 6 P. M.

Víctor Araya L.,

MARTILLERO DE HACIENDA.

Caja de Crédito Hipotecario

Remate Judicial

El 19 de Mayo de 1920, a la 1½ P. M., se rematará en el Quinto Juzgado Civil de Santiago la propiedad de la calle Maestranza N.o 112 de esta ciudad.

MINIMUM: $ 32,666.66

que se enterarán: a) reconociendo $ 11,637.08, saldo de una obligación hipotecaria a favor de la Caja; y b) con $ 21,029.58 al contado, en dinero efectivo.

Bases y antecedentes en la Secretaría del Quinto Juzgado Civil de Santiago.

Títulos en el Archivo de la Caja Hipotecaria.

Caja de Credito Hipotecario

REMATE JUDICIAL

El 31 de Mayo de 1920, a las 3 P. M., se rematará en el Cuarto Juzgado Civil de Santiago, la propiedad N.o 449 de la calle José Miguel de la Barra, (antes Tres Montes), de esta ciudad.

MINIMUM: $ 64,533.34

que se entenderán: a) reconociendo $ 29,540.28 saldo de una obligación a favor de la Caja, en letras del 7 o|o con 1 por ciento; y b), reconociendo $ 5,940.69, saldo de otra obligación hipotecaria a favor de la Caja, en letras del 7 por ciento con 1 por ciento; y c), con $ 29,052.37 al contado, en dinero efectivo.

Bases y antecedentes en el Cuarto Juzgado Civil de Santiago.

Títulos en el archivo de la Caja de Crédito Hipotecario.

11-M

REMATE

Por acuerdo de los herederos de don Ramón Coo, el [illegible] de Mayo, a la 1 P. M., ante el señor Juez Letrado del Quinto Juzgado, don [illegible] Rodríguez, se rematarán separadamente las casas calle **GRAJALES 2332 y 2338** entre España y República. Minimum: $ 30,000 cada una.

El precio se pagará reconociendo cada propiedad una hipoteca de $ 9,248.71 al Banco Hipotecario de Chile, y el resto al contado. Bases y antecedentes, en la Secretaría del Quinto Juzgado. Títulos en el Banco Hipotecario de Chile.

3524-M-[illegible]

REMATE

El 8 de Junio próximo, a las 3 P. M., ante el compromisario don Héctor [illegible] cibia Laso, que conoce de la partición de los bienes de doña Ismaela Urzúa, se rematará el sitio, citées y almacenes de la calle de Fuentes [illegible] de Vera, de esta ciudad, [illegible] cados a una cuadra del [illegible] Cristóbal, y a cien metros de los tranvías Recoleta.

LA TASACION MUNICIPAL ES DE $ 60,000.

Minimum: $ 48,631.56, mitad al contado y mitad a seis meses plazo.

Si no hubiere interesados por el total, se rematará en seis lotes.

Bases y antecedentes, en el estudio del compromisario, Santo Domingo N.o 1209.

3523-Junio [illegible]

"DEJAD DE BEBER DIEZ DIAS Y CONTAD EL DINERO EN VUESTRO BOLSILLO".

La ventana iluminada

Era una noche de calor sofocante, tormentosa y nublada, sin luna y sin estrellas.

A lo largo del boulevard, bordeado de árboles, caminan pesadamente algunos peatones trasnochadores; la doble hilera de lámparas de gas flamean movidas por el aire caliente, semi-apagándose a intervalos, lo que da un aspecto triste a la calle y sus alrededores.

Ludovico abandona su cuarto debido al calor, a la fatiga y por la constante vibración de los mosquitos que dan vueltas alrededor de su lámpara, se levanta del sillón en el cual ha estado trabajando largo rato, mira las cuartillas de papel sobre las que ha escrito una página de prosa, que no ha podido concluir, página escrita sin entusiasmo y sin elocuencia, llena de frases borradas, sin valor literario...

Descorazonado apaga la luz; desde el cuarto piso desciende a la calle atraviesa el desierto boulevard, sentándose en un pequeño café que está situado frente a su casa.

¡Qué noche horrible! El vaso de cerveza, que le acaba de servir un mozo en mangas de camisa y en zapatillas, parece un vomitivo.

No siente más fresco que en su cuarto; cuando pasa una ráfaga de viento, es caliente, como el aliento de un enfermo.

Ludovico piensa que hubiera sido mejor no haber salido, y haberse metido en cama.

Pascal tiene razón cuando dice: "el hombre debe quedarse en su casa", así como el proverbio árabe no se equivoca cuando afirma "es mejor estar acostado que sentado, más bien muerto que acostado." ¡Muerto! sí, una y mil veces, tiena ya de sobra con su vida de hombre de letras sin algún éxito, sin talento tal vez..., Es tan monótona su vida como el itinerario del ómnibus que pasa cada diez minutos delante de él, en la calzada llena de polvo, al trote pesado de sus percherones.

El también para ganar su sustento, ha tenido que ser algo parecido al caballo del ómnibus trabajando en un diario.

¡Qué oficio el dedicarse a alinear verbos y adjetivos!...

Y ya en sus treinta y ocho años... toda una juventud perdida, nada de agradable y risueño en sus recuerdos, ni un "rincón verde", como dicen los ingleses, sólo algunos amoríos tristes de solterón pobre, y si recuerda algunos nombres de mujer, son como si se hubieran escrito en un espejo del restaurant.

Su tristeza casi lo hace llorar; recuerda una de sus más siniestras noches: la víspera de un duelo pasada al lado de una compañera de ocasión, que no le importaba nada, era una extraña de quien no tenía por qué despedirse y abrazarla para ir a batirse.

Abismado en su lúgubre recuerdo, Ludovico mira maquinalmente hacia su frente y al levantar la cabeza para beber en el vaso de cerveza, su mirada se detiene en el quinto piso de su casa, justamente arriba de su cuarto y vé la ventana iluminada.

Es la única de la casa, y de todas las casas vecinas porque se acuestan temprano en el barrio, y allí en la sombra y a esa altura, esa ventana iluminada brilla en medio de las tinieblas como la luz fija de faro.

Estaba abierta, pero con la cortina descorrida.

—¿Quién vivirá allí? — se preguntó Ludovico.

En ese momento se siente tan triste y abandonado que al ver esa ventana iluminada evoca las existencias felices, más felices que la suya sin duda alguna.

Quien al ver una ventana iluminada no se ha dicho: La felicidad debe residir allí. Mirándola desde la sombra con cierta envidia traicionado en la tierra, encuentra cierto consuelo melancólico en mirar un astro, esperando que un día empezará una vida nueva para él.

¿Quién vivirá allí? — se pregunta Ludovico — que vele hasta tan tarde? ¿Un trabajador como él, un escritor o un poeta?

¿No ha cambiado algunas veces un saludo con un hombre joven, pálido y mal vestido que lleva casi siempre un libro bajo el brazo? Debe ser éste.

Este joven debe ganar lo indispensable para vivir dando lecciones de latín; pero dedicando todo el resto del tiempo a las letras y a las artes.

Es pobre pero puro como una flor de lys; conserva intactos los tesoros de la juventud y de las ilusiones; a pesar de su traje raído, una griseta lo mira riendo, bajando él la vista como una virgen; sus profundos ojos, de pestañas aterciopeladas, se cierran reservándose para una futura Beatriz.

Ciertamente que aspira a la gloria, pero quiere conquistarla con una obra maestra, donde haya dado toda la sinceridad de su alma, ama su pluma como su espada un paladín.

Pero hasta ahora su poema no le pertenece; está incompleto, pero a través de los borradores lo será tal vez como su ideal.

¿Qué puede hacer el poeta a esta hora? ¿Ha soñado viendo infinitos horizontes?

En su sueño ha visto su página empezada, y la Musa que en él existe parecida a una madre que es como un ángel, arrodillada al lado de su sillón le mira dormir sonriendo y levantando los cabellos que cubren su frente lo besa dulcemente.

—¿Quién puede habitar esa pieza? se preguntaba Ludovico, siempre seducido por el misterio atrayente de la ventana iluminada.

¡Dos amantes!... Si dos amantes sólo para ellos, el mundo y sus mutuos deseos son la única realidad, que no miran sino sus dos sombras enlazadas, caminando delante de ellos al claro de la luna.

¡Oh! ¡la joven y encantadora pareja! El idilio ha empezado al final del barrio, una tarde que se miraron por casualidad, y para ser felices no le pidieron permiso sino a sus veinte años.

Eso dura toda la Primavera, los meses de los ramos, de las cerezas, etc., y transforman el cuarto bajo su techo en un nido de besos.

¡Es raro que haya luz allí, el amor prefiere las veladas largas y entre las sombras!

El enamorado no debe estar, ha tenido que ir sin duda a visitar algún pariente, y lleva algo que le pertenece para recordarla a cada momento.

Mientras espera, en su deshabillé encantador se sienta al lado de la mesa y apoyando su cara entre las manos dormita cerca de la bujía encendida... Cuando él entre sin hacer ruido la sorprenderá en su sueño de flor, se acercará para mirarla un largo rato.

Después adivinándolo allí abrirá los ojos, ¡oh! qué seductor el movimiento de las pestañas de una joven de veinte años! Son como los primeros centelleos de una estrella. Loco de amor la abrazará apasionadamente...

¿Quién puede vivir allí? sueña Ludovico con los ojos fijos en la ventana iluminada.

Porque no puede ser una familia con algunos niños. ¡Un Otoño con frutos!...

Están allí dos corazones humildes resignados y felices, cumpliendo su deber, ella con su traje de bajo precio, y el padre de cabellos grises, que espera un ascenso y la cruz.

Esos deben ser los que habitan allí, con un pequeño pasar que les permite vivir tranquilos. León, el hijo mayor, cursa su quinto año de liceo y el padre lleva los libros en una droguería; para eso tiene que estar levantado a las ocho de la mañana.

¿Por qué trasnochan a la luz de la lámpara?

A pesar de todo Ludovico los envidia; son gentes honestas y buenas que sienten correr por sus venas sangre generosa y de buenos sentimientos.

De pronto gruesas gotas de lluvia caen sobre la vereda y sobre la mesa; es la tempestad que se aproxima; es necesario regresar a la casa.

A pesar de lo avanzada de la hora encuentra a la portera levantada.

¡Qué suerte! Ella sabrá quién vela en el quinto piso, en esa ventana iluminada frente á la cual ha soñado todas las felicidades que tienen los pobres, el trabajo, el amor, la familia!...

—¿Quién vive arriba de mi cuarto?

¡Es la única ventana que está iluminada en toda la casa!

—¡Ah! señor, le respondió la portera, no vive ya nadie...

Habitaba esa pieza un pobre viejo que debía tres meses.

La dueña de la casa no le exigía el pago como una obra de caridad... porque tenía 70 años.

Pero ha muerto hoy a las cuatro de la tarde... la señora del primer piso ha enviado una mortaja para envolverlo, y, como no conocía a ninguna persona, ni tenía un solo pariente para que lo velara, yo he prendido una vela al lado de su cama y allí han ido todos los vecinos a acompañarlo un rato. Yo también voy a ir a pasar una hora a su lado y rezaré una oración por su alma...

FRANCOIS COPPEE

CURACION IMPOSIBLE

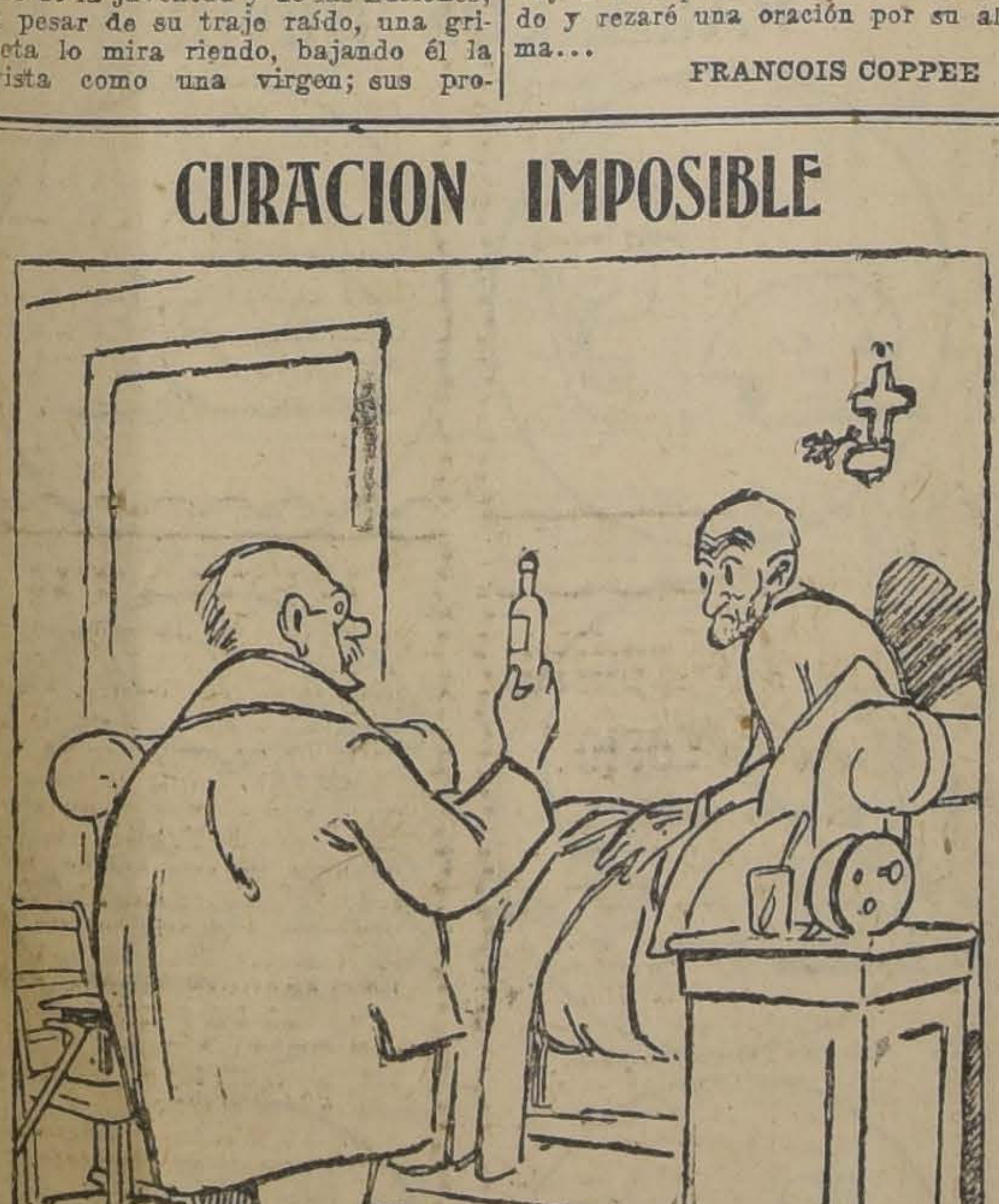

—TODAS LAS MAÑANAS TOMAR A QUINCE GOTAS DE ESTA MEDICINA.

—IMPOSIBLE, DOCTOR... NO SE CONTAR MAS QUE HASTA DIEZ...

Una novela de amor en la Corte de Mónaco

Cómo la hija de una campesina francesa llega a ser la Duquesa de Valentinois. — La heredera de los millones de Montecarlo y del principado de Mónaco. — Extraordinarios acontecimientos ocurridos en la antigua casa de los Grimaldi. — Un recuerdo de Diana Depoitiers.

Al casarse con el conde de Polignac la joven y hermosa duquesa de Valentois, se ha escrito un nuevo capítulo acerca de lo que es, sin duda alguna, la más asombrosa novela de las cortes de Europa.

Porque, aunque para ello no tuvo que hacerse mención alguna en la ceremonia, la novia, que lleva uno de los más antiguos y más honorables nombres de Francia, es una hija natural de Luis, hijo del príncipe Alberto de Mónaco, y de Mlle. Louvet, joven campesina de quien el heredero del principado se prendó al conocerla en París.

Sólo por una serie de incidentes extraordinarios ha podido la joven duquesa de Valentinois llegar al rango que ocupa. Si se hubiera roto algún eslabón de esta cadena de incidentes, habría sido, probablemente, una campesina como su madre, o habría permanecido en París, expuesta a todos los azares de la vida. En cambio, ahora tiene el título de duquesa, y ha contraído matrimonio con el heredero del nombre de una de las más aristocráticas familias francesas.

Luis, heredero de la corona de Mónaco, ya muerto, pasó su juventud en medio de los fáciles placeres que le proporcionaban su nombre y sus riquezas. Hace 20 años, conoció en París a Mlle. Louvet. De este encuentro hay dos versiones. Una de ellas es que la conoció cuando todavía era una campesina que llevaba vegetales a París; y que él, seducido por su juventud y su belleza, la sacó de su humilde condición, tratando de elevarla hasta él. La otra versión es que Mlle. Louvet, en esa época, estaba trabajando en París en algún oficio humilde, pero que ya había salido de su condición de campesina. Sea lo que fuere respecto a esto, lo cierto es que el príncipe y Mlle. Louvet se amaron, naciendo la hija que es hoy día la duquesa de Valentinois.

Fué imposible para el príncipe, a pesar de sus esfuerzos, hacer abandonar a Mlle. Louvet su carácter violento y amigo de las querellas. Además, a la hermosa casa que Luis le dió, llevó a su familia y sus amigos, que por supuesto eran el reverso de los que Luis habría deseado encontrar. Rápidamente se produjo entre ellos un enfriamiento.

De aquí a la ruptura no había más que un paso, y eso fuí lo que en realidad ocurrió. Como Luis no tenía ningún otro hijo, quiso quedarse con la niña, a lo que su madre se opuso. El joven príncipe fué entonces una noche a la casa de Mlle. Louvet, en compañía de algunos oficiales amigos, decidido a apoderarse de la niña. Hubo una verdadera lucha cuerpo a cuerpo, en la cual Luis consiguió, por último, arrancar a la criatura de los brazos de su madre, y huir con ella.

Mlle. Louvet entabló una querella contra el príncipe, invocando las leyes francesas para que su hija le fuera devuelta. Sin embargo, tantas fueron las influencias que se ejercitaron, que repentinamente abandonó sus derechos, cediéndoselos en absoluto al padre de la niña. Cuánto fué lo que por esa cesión se le dió, no es fácil saberlo; pero ella renunció formalmente a todo derecho sobre su hija, se comprometió a no verla jamás, a no tratar de hablar ni aún de comunicarse con ella en forma alguna; y, con el dinero recibido, desapareció de París. La niña fué criada por su padre y su abuelo en el palacio de los príncipes de Mónaco.

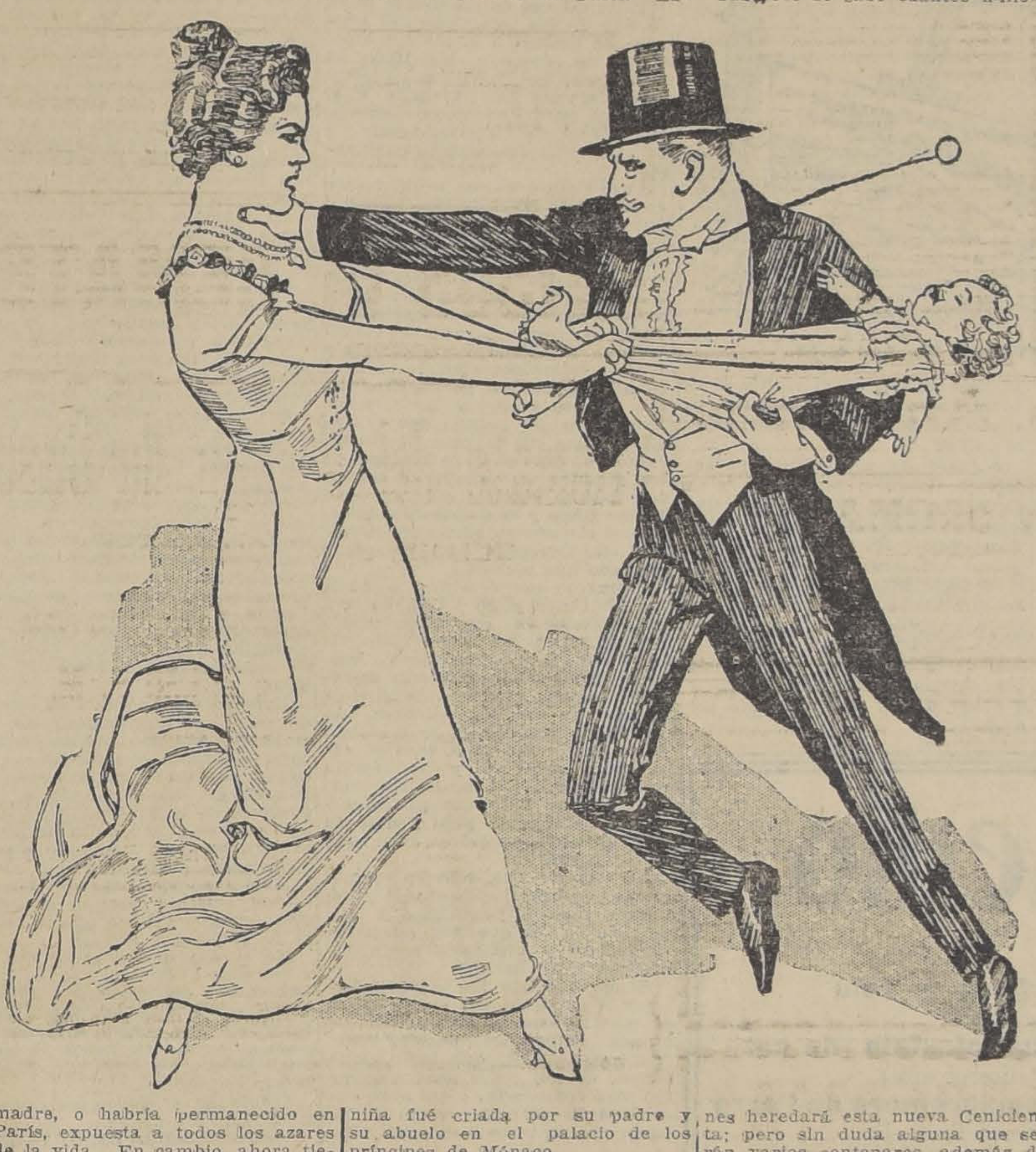

Se le dió la más refinada educación, como si fuera una descendiente legítima de la antigua casa de los Grimaldi, que tiene la soberanía del pequeño principado de Mónaco. Sin embargo, durante todos estos años no fué legitimada, hasta que llegó el momento en que hubo la certeza de que la casa de Grimaldi no tendría ningún otro retoño. Entonces, viendo que la niña no tenía en sus acciones ni en sus pensamientos nada que hiciera recordar el bajo origen de su madre, su abuelo, el príncipe Alberto de Mónaco, la legitimó con gran pompa, poco antes de la guerra, dándole el título de duquesa de Valentinois, que es el nombre del ducado francés que pertenece al príncipe, y del cual está muy orgulloso. Ese mismo ducado lo tuvo la célebre Diana de Poitiers, aquella mujer cuya tragedia está unida a uno de los grandes amores de la historia.

Por supuesto, todas las demás cortes de Europa sabían a qué atenerse respecto al origen de la duquesa, pero su bondad, su belleza y su dulzura le habían ganado el afecto de cuantos la conocían. Durante la guerra, la duquesa se dedicó a las obras de caridad, siendo no poco lo que ayudó a la Cruz Roja de Francia, sirviendo también como enfermera en el hospital de Beausoleil de Niza.

Allí fué donde encontró al conde de Polignac. No tenía entonces él más que 16 años, pero en él la duquesa encontró su ideal. La guerra lo tomó, como a tantos de la joven generación de Francia, y tuvieron que esperar que terminara dicha guerra, para poder realizar sus propósitos.

Cuando la duquesa llegue al trono, su marido tendrá que cambiar nuevamente de nombre. Al contraer matrimonio se convirtió en el duque de Valentinois, y para poder regir, en compañía de su esposa, los destinos de Mónaco tendrá que tomar el nombre de Grimaldi.

¿Qué pasará entonces con el gran Casino que ha hecho famoso a Montecarlo? Es difícil saberlo. Conocido de todo el mundo es que el Casino paga todos los gastos del pequeño principado, además que una enorme suma para la casa reinante. Sin embargo, se sabe que la princesa no aprueba ese hecho, y desde hace mucho tiempo se dice que el contrato, que permite al Sindicato del Casino explotar el juego, no será renovado.

Tampoco se sabe cuántos millones heredará esta nueva Cenicienta; pero sin duda alguna que serán varios centenares, además de las grandes propiedades y riquezas de otra especie que pertenecen al príncipe Alberto.

Es una coincidencia curiosa el que el padre de la duquesa casi fué arrebatado a su madre en la misma forma que ella. El hijo del príncipe Alberto nació del matrimonio de éste con Lady Mary Hamilton, hermana del difunto duque, la cual es ahora la esposa del príncipe Tassilo Festetics, jefe de la familia húngara que lleva su nombre. Cuando se separó del príncipe de Mónaco, huyó desde su palacio a Florencia, llevándose consigo a su hijo, entonces de dos años de edad. Alberto, que entonces no era más que príncipe heredero, hizo que su padre, Carlos III, pidiera al Gobierno italiano que se entregara su hijo a los representantes enviados con ese objeto, por haber sido sacado ilegalmente del principado.

El Gobierno italiano creyó conveniente acceder a la petición del príncipe, y envió a un cierto número de oficiales al hotel donde estaba la princesa, con orden de usar de la fuerza, en caso de que la princesa no quisiera entregar al niño. En realidad ella se negó a hacerlo, y ellos trataron de quitárselo. La princesa causó entonces tal escándalo, que a sus voces llegó la Gran Duquesa María de Rusia, quien amenazó a los oficiales italianos con las iras de su patria, en caso de que no abandonaran su intento.

El Gobierno de Italia, no queriendo tener discusiones con Rusia, dejó tranquila a la princesa con su hijo, y no fué hasta muchos años más tarde que Alberto, gracias a negociaciones diplomáticas, obtuvo la entrega del niño.

NOTAS CIENTIFICAS

UN NUEVO SENTIDO DE LO INVISIBLE

La guerra nos ha dotado de un nuevo sentido de lo invisible, de un ojo artificial que permite descubrir a distancia, y aún de noche, a un hombre o un objeto cualquiera, siempre que su temperatura difiera de la de los objetos que los rodeen.

El autor del descubrimiento es Mr. S. O. Hoffman, perteneciente a la división científica del ejército norte americano que combatió en Francia.

Consiste en un espejo cóncavo de superficie argentada, que recoge los rayos invisibles del calor y los hace ejercer presión sobre un termómetro muy sensible, no de mercurio ni de alcohol, sino formado por la pila termoeléctrica de Hilger.

Tan pronto como uno de los frentes del aparato es herido por un rayo de calor, se desarrolla en la pila una corriente eléctrica proporcionada al calentamiento, que se mide por la desviación del rayo luminoso de un galvanómetro.

Con un espejo cóncavo de 36 centímetros, provisto de un termómetro Hilger, se descubre al punto un hombre que permanezca en pie en la obscuridad a 180 metros de distancia.

Así es que un hombre oculto en una trinchera o en un repliegue del terreno a 120 metros del aparato, es acusado por éste en cuanto asome siquiera la parte superior de la cabeza por encima del nivel del suelo.

Igualmente el espejo registra la presencia de un hombre que a gran distancia cruce el campo de acción del aparato, sea corriendo, sea arrastrándose.

Del mismo modo, el espejo puede registrar la trayectoria de un avión por la noche, que vuele a una altura de 1,000 metros, a 90 kilómetros por hora y con 50 caballos de fuerza.

Las Memorias del Mariscal
HINDENBURG
Desde hoy aparecerán en la última página del diario como folletín

El sufragio femenino
EN ESTADOS UNIDOS

Según los cálculos que hacía el Partido Nacional Feminista, cuando pensaba en que la enmienda del sufragio femenino fuera ratificada y la ley promulgada a tiempo para que pudieran inscribirse en todos los Estados las mujeres con derecho a voto, el poder político de los hombres habría sobrepasado al del sexo débil, tan sólo por 2.500,000 votos.

Conforme al censo de 1910, el número de hombres con derecho a voto es en Estados Unidos de 29.577,690, y el número posible de mujeres votantes es de 26.883,566. Sin embargo, en las elecciones de 1916 sólo se contaron en las urnas 18.528,743 votos efectivos, quedando fuera de la elección por diversas causas, entre otras la falta de registro, más de 11.000,000 de ciudadanos. Si se mantiene sin votar tan considerable proporción de hombres, dado el entusiasmo reinante entre las mujeres por ejercitar su flamante derecho, habría podido perfectamente suceder que desapareciera esa diferencia entre uno y otro sexo.

Además, en cinco de los Estados de la Unión, el número de mujeres en edad de votar sobrepasa al de hombres. En Massachussets, las mujeres votantes son 58,264 más que los hombres; en Carolina del Norte la mayoría de mujeres es de 15,288; en Carolina del Sur es de 10,307; en Rhode Island es de 3,196; y por fin, en Maryland es de 1,292.

EL DELICIOSO
TE
RATANPURO
NO SUBIO SUS PRECIOS

Botica Italiana
HUERFANOS, 1020
NOVARSENOBENZOL BILLON
$ 20.00
Serie 0,15 — 0,30 — 0,45 — 0,60
WEINSTEIN & Cía., Químicos Farmacéuticos

BELLAS ARTES

La última exposición de Carriere. — El arte religioso. — El movimiento artístico

En el número 3 de la nueva serie de "L' Art et les Artistes", Maurice Denis, uno de los más reputados artistas franceses contemporáneos, se ocupa del renacimiento del arte religioso; hé aquí, en síntesis, lo que dice al respecto:

Algunos pretenden que no hay ya arte religioso, porque ya no hay religión. Sin embargo, desde la separación de la Iglesia y el Estado, los católicos de la sola diócesis de París han construído 56 nuevas iglesias, sin abandonar ninguna de las antiguas. Como no existe un número suficiente de artistas que ejecuten cuadros y objetos de arte religiosos para adornar las iglesias, hay necesidad de recurrir a esos industriales del barrio Saint-Sulpice que fabrican por docenas objetos de los cuales, los más tolerables son una provocación al arte moderno y al arte, a secas.

Es un error, en efecto, creer que el arte religioso deba limitarse constantemente a las tradiciones del pasado. ¿Por qué no evolucionaría también como las demás artes?. Desde que Baudelaire, Villiers de l'Isle, Adam, Verlaine, Hello, Bloy, Huysmans, Bourget, Francis Jammes, Péguy, Claudel, han hecho penetrar en los medios más hostiles al catolicismo a fuerza de arte y de sinceridad, una apologética verdaderamente nueva y activa, la religión ha perdido a los ojos del mundo su aspecto "bedeau y baderne".

Lo que se necesitaría, pues, para reaccionar contra el género "sacristía" es una "Schola" dirigida por artistas, en la que el trabajo sería colectivo, en la que las diversas enseñanzas (pintura, escultura, decoración, orfebrería, casullería, "vitrail",) se desarrollaría alrededor de una doctrina a la vez tradicional y viviente. Sería preciso realizar como en los talleres del "quatrocento", la colaboración del maestro con el discípulo. Quedarían así restablecidas al mismo tiempo las condiciones corporativas de una enseñanza que produjo en otra época buenos artesanos y admirables obras maestras.

La gran obra de amor y de piedad realizada por Carriére se dirige a todos los que han sufrido silenciosamente y a los que no desearon sobre la tierra, sino una serenidad relativa para su corazón y sus ilusiones, "marionettes" exquisitas de un país extraordinario y distante.

La obra, "Du peintre de la douleur et de l'amour", busca, después de la carnicería, el dolor de las madres, que ninguno como el gran maestro pudo expresar con una sencillez y una devoción tan profundas y conmovedoras. Por ello los visitantes de la galería Manzi et Joyant, en París, afluyen respetuosos, para someterse en forma incondicional, a la sugestión de las doscientas obras de Carriére que allí se exhiben, las que, en su mayoría, quedaron desconocidas en el taller del pintor, donde se guardaban religiosamente.

Todas pertenecen a los últimos 20 años de aquel gran espiritualista, que consiguió abstraer nuestra mirada, llevándonos a lejanas tierras de ensueño, con la poderosa sugestión que producen sus cuadros. En un principio, la manera delicada y pintoresca acompañó a Rubens y Velásquez, en sinfonías de rosas, azules y amarillos tenues, acordados con neutros brunos o grises; más tarde fueron sus tonos más ricos, como en el retrato del escultor Devillez; y, por último, abandona el color, haciéndose más viril y comprensivo en la forma, con una estupenda visión del valor y de los volúmenes, inmaterializa la realidad, envolviendo sus famosas "maternidades" en una atmósfera de ternura y penetrando la vida psicológica en su intimidad más honda. Y existe algo mucho más raro, que a veces nos ha producido un ligero calofrío, porque una tela de Carriére representa mucho más que la vida; es el espíritu mismo, vagando en los límites del marco, en una extraña sensación de regreso. Es el alma, que, desprendida de su cuerpo, fué encerrada en la imagen "respondiente".

Los pobres, los niños, las madres y los enfermos, envueltos en un velo de misterio, dicen a maravilla el encanto de los interiores y la tímida alegría de los humildes. Y no podía ser de otro modo, porque reuniendo en su arte, las condiciones de hombre superior y hasta de genio, puso también toda la piedad de su corazón de apóstol predicando entre las fieras, el amor sincero hacia los demás hombres.

Dice Thiebault-Tisson, que el primer efecto producido en Carriére por la muerte de su hijo, consistió en el abandono completo de las alegrías del color, como si un velo fúnebre se hubiera extendido ante sus ojos, apartándose al mismo tiempo, de la antigua interpretación de sus retratos. No figuró el perro familiar, ni otro accesorio que pudiera distraer el pensamiento en el estudio y construcción de la figura.

Carriére, fué un hombre de su hogar. Toda su ambición consistía en el suave calor del ambiente, en el cual, el cariño de su esposa y de sus hijos, formando su felicidad, completaba su vida. Pero el destino no quiso acordarle sino las más crueles amarguras, y la jaula vacía quedó silenciosa, con los pajaritos muertos.

El "jamais plus", del cuervo fatídico de Poe, llegó en todos los momentos, como una implacable obsesión, y entonces buscó el símbolo mismo de la maternidad, representado por un ser irreal en apariencia, pero que no fué, en el fondo, en su repetición continua, sino un "leif-motif" doloroso, una reconstrucción de su propia vida, cuando el sol golpeaba sobre la casita alegre y pasaban en un remolino de bullicio, las bandadas de gorriones. Pero el tema, transformado por el dolor, vibró siempre con el acento dramático de una marcha fúnebre.

Entre su obra, numerosa y magnífica, "La maternité" del museo de Luxemburgo, es una de las más admirables. Luego debemos citar "La joven madre", "Amor maternal", "La familia", "El primer velo", "Madame Carriére", "Niño dormido", "El niño enfermo", la serie maravillosa de retratos.

Uno de los más conmovedores retratos pintados por Eugenio Carrére, es el del poeta Paúl Verlaine. El viejo cantor de "La bonne chanson" y de "Saggese", cobra una vida intensa en la obra del maestro. La frente amplia cubre de misterio la mirada vagabunda de los ojos, que apenas insinúan su brillo, dentro de las sombras simbólicas. La boca se dibuja en un gesto amargo, y sobre la noble faz de uno de los más grandes príncipes del reino del espíritu, planea toda una vida de congojas infinitas. Parece que los labios se movieran diciendo: "Ouvre ton âme et ton oreille au son — De ma mandoline — Pour toi j'ai fait, pour toi, cette chanson. — Cruelle et câline"...

Con ocasión de su viaje a Europa, el distinguido arquitecto chileno, don Ricardo Larraín Bravo, ha recibido la siguiente comunicación de la Sociedad Nacional de Bellas Artes:

"Muy señor nuestro:

El Comité Ejecutivo de la Sociedad Nacional de Bellas Artes de Chile, en sesión del 29 del mes pasado, acordó por unanimidad conferir a usted el título de miembro correspondiente de la Sociedad ante las instituciones de igual naturaleza que visite usted en su viaje por Europa.

El Consejo Ejecutivo desea expresar a usted en esta forma sus agradecimientos por los servicios que ha prestado a la Sociedad, con la esperanza de que este título le sea útil para la mejor realización de los fines artísticos que lo llevan al Viejo Mundo.

Somos de usted attos. y S. S. — **Ricardo Montaner Bello**, presidente. — **Oscar García Herquíñigo**, secretario".

En la Casa "Ramón Eyzaguirre" se exhiben 80 telas de autores españoles. Entre muchos cuadros que no presentan mayor interés artístico, encontramos algunos de real mérito, como: "Merceditas", de Miguel Anselmo Nieto; "El viejo de la pipa", de Benedito; "Jardín sevillano", de Gonzalo Bilbao; y dos obras de Matilla.

La exposición de artistas nacionales con que la Casa Rivas Vicuña-Calvo Mackenna va a inaugurar su sala de exhibiciones, se ha postergado hasta la próxima semana.

Las reproducciones de obras francesas, enviadas por la Sociedad "L'accueil français" y que se exhibieron en la Sociedad Nacional de Bellas Artes de Chile, están expuestas actualmente en la Casa Wel.

Una fuente de energía para el porvenir

Los propósitos de Edison, "el mago de la electricidad".—Incalculable potencia que hoy se desperdicia. — El mar, la fuerza del futuro. — Ideas de algunos inventores

Edison, en el último viaje hecho a Europa, contemplaba horas tras horas los movimientos del gran trasatlántico. Lo ponía nervioso el ver que se perdía tanta energía. "Algún día, dijo voy a tratar de aprovechar esta enorme fuerza. Cuando se haya resuelto este problema, habrá llegado el fin de la era de la electricidad".

Muchos inventores han tratado ya de resolver este problema, pero hasta hoy se encuentra lejos la solución práctica. Uno que anduvo cerca de ello fué un habitante de San Francisco, en los Estados Unidos, quien, en compañía del famoso ingeniero Sutro, hizo el experimento de una máquina anclada en el mar, no lejos de la costa. Con dicha máquina se elevaba agua hasta un estanque colocado a 200 pies de altura. Desgraciadamente, una tempestad destruyó el aparato, desanimando en tal forma a los experimentadores, que desistieron de seguir adelante.

Los motores para olas tienen ordinariamente flotadores que, en una forma u otra, ponen en movimiento las máquinas. Uno de los inventores que se han dedicado a experimentos sobre este asunto, emplea flotadores de metal, y, en conexión con ellos, grandes bombas de cilindros y pistones, que hacen que el agua entre en los estanques destinados para ello, comprimiendo de este modo el aire que hay dentro de ellos. El aire comprimido hace poner en movimiento una rueda, accionando así un dinamo, y generando electricidad.

El dinamo está conectado por medio de alambres con una estación en tierra, y se asegura que una máquina de esta especie, en tiempo normal, transmitirá una energía continua de 140 caballos, trabajando día y noche. La corriente puede ser empleada para poner en movimiento cualquiera clase de maquinaria; y, como el océano nunca está enteramente en calma, podemos decir que tenemos realizado el sueño del movimiento perpetuo.

Aparatos flotadores de esta especie podrían ser colocados a distancias convenientes a lo largo de las costas; y, suponiendo que trabajaran satisfactoriamente, podría convenir trasladar todas las fábricas al litoral, donde podrían obtener la energía necesaria casi sin costo alguno.

Otro inventor ha patentado un dispositivo por medio del cual el movimiento del barco haría trabajar a una serie de bombas, que obligarían al aire a comprimirse dentro de depósitos especiales. Desde estos depósitos el aire sería llevado por medio de cañerías hasta las máquinas, para poner en movimiento el barco, y generar electricidad para el alumbrado y otros fines.

Hay todavía otro inventor que propone colocar en el mástil de un barco un enorme péndulo, cuyas oscilaciones pondrían en movimiento la hélice.

Algunas de estas ideas pueden parecer absurdas; pero hay que recordar que, hasta épocas muy recientes, el ridículo era lo único que podían esperar los inventores de máquinas voladoras. Y, sin embargo, la navegación aérea es hoy día un hecho consumado. No parece, por lo tanto, imposible que, un día u otro, pueda extraerse del mar, en beneficio de la humanidad, la incalculable energía almacenada allí, y que hoy día es completamente perdida.

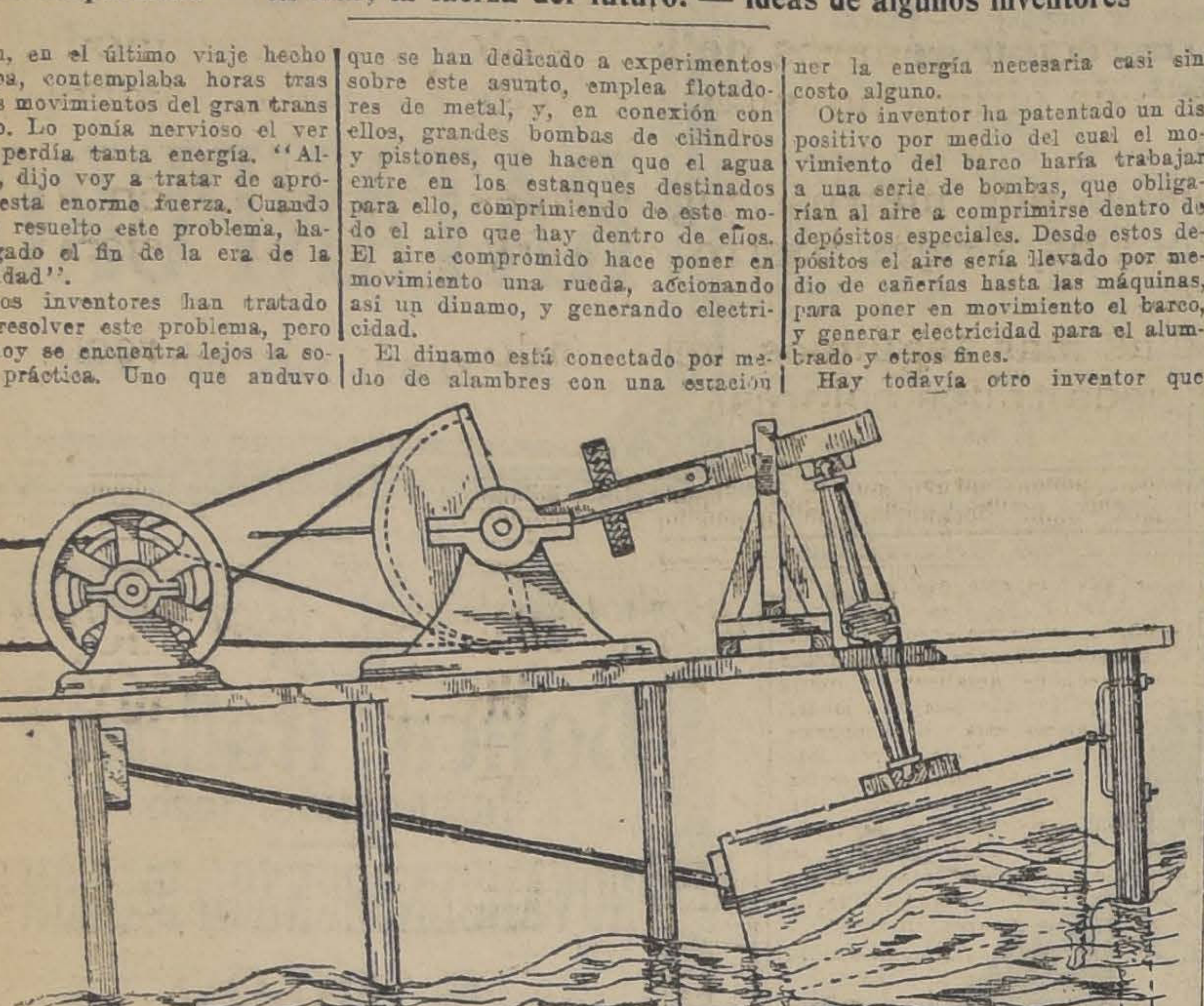

COMO PROPONE UN INVENTOR APROVECHAR LA FUERZA DE LAS OLAS

Del mundo literario

CARTA A UN ESCRITOR

"Señor Francisco Contreras. — Presente. — Muy apreciado amigo:

Su nueva obra titulada "La varillita de virtud", que he leído con verdadera delectación e interés, contribuye al prestigio de su personalidad, que es una de las más fecundas y avanzadas. Fué usted uno de los impulsadores del gran movimiento de renovación espiritual iniciado por el luminoso Rubén Darío y que ha tenido tan vasta y discutida transcendencia; usted ha sido y continúa siendo el fiel mantenedor de las doctrinas y de las tradiciones del maestro, sobre usted pesa, por consiguiente, este bello y doloroso apostolado con todo su largo cortejo de ingratitudes y amarguras.

Desde su hotel tranquilo en la rue de Le Verrier usted ha esparcido un sinnúmero de obras que han sido comentadas por León Bocquet, Emile Laloy, Maxime Revon y otros críticos no menos eminentes de nuestra América y Europa; ha defendido usted los intereses nacionales en esa hora difícil en que nuestros enemigos esparcían por doquiera el latrocinio difamatorio en la prensa de París y ahora. . . cuando regresa, la prensa lo saluda con un párrafo casi perdido en la crónica social.

Ellos tal vez no saben que usted es uno de los redactores del **Mercure de France**, a donde fué especialmente llamado por Remy de Gourmont; que frecuenta las tertulias literarias de Raschilde y el príncipe Paul Fort y que colabora en "L'Eclair", "L'Intransigeant" y en casi todas las revistas parisienses.

Pero llega usted en un momento de anarquía literaria. La juventud que es por naturaleza generosa, se torna a veces arbitraria, apasionada e injusta. Las doctrinas estéticas, de Darío han desencadenado la revolución y el maximalismo en nuestro pequeño mundo intelectual. Todos se creen o aspiran a ser fundadores de alguna nueva escuela y con su desmedido afán de libertad se han convertido ya en liberticidas. No se respetan las arcaicas tradiciones del pasado que son la sólida base sin la cual no podría existir el porvenir; se reniega de los grandes maestros; se burlan con pagano regocijo del venerable Víctor Hugo y han opuesto a la serena y elevada amplitud que dignifica esa estrechez del fanatismo exaltado que perturba.

Recuerdo que hace muchos años, por allá en el siglo XV, hubo otra gran revolución espiritual cuando Boscan y Garcilaso introdujeron la lírica italiana para inundar de fresca savia y juvenil vigor a la literatura lánguida y caduca de la vieja España. Se discutía, entonces, con pasión, se insultaban, se mofaban los unos de los otros, sólo se oía la sátira zumbante y era aquello una anarquía que tocaba los límites del caos. Sin embargo, aquella intensa conmoción pasó y después de la tormenta surgió un gran siglo de las letras.

Yo espero que, nuestro movimiento espiritual experimentará el mismo proceso psicológico y que muchos de los que hoy están escarnecidos y olvidados serán los grandes de mañana.

El mejor elogio que le puedo tributar a su labor son las palabras del maestro que con belleza y acierto nos define su personalidad: "Contreras, dice, que intelectualmente, da hoy a las nuevas letras chilenas resonancia, y les abre corrientes de simpatía, es un poeta, ya escriba en verso o en prosa, alejado de vanos ruidos, orgulloso de su honradez mental, sensitivo, gustoso de aristocracia y de refinamiento, bondadoso de miras, res**petuoso de lo que hay que respetar en el pasado y entusiasta de lo que hay que desear en lo porvenir**".

Estas últimas palabras que por lo sabias debieran tener toda la fuerza de un aforismo, son el lema indispensable para que el progreso no sea una vana ilusión o el ropaje con que a veces se presenta disfrazada la anarquía.

Deseo ahora hablarle de otra cosa diferente: de la "Fédération Internationale des arts, de lettres et des sciences", fundada por Paul Adam, Jules Romain, Henry Barbusse y una pléyade brillante de grandes intelectuales y que usted representa como delegado en nuestro país. Son los fines de esta gran federación que todos los intelectuales del mundo se unan para desarrollar en armonía su programa de trabajo, impedir los contratos demasiado onerosos de los editores, hacer más llevadera la primera jornada que es obscura, dolorosa, casi anónima y que no siempre conduce al triunfo, y otorgar, por fin, toda clase de facilidades.

Yo adhiero con entusiasmo porque la solidaridad es indispensable para hacer más provechoso el progreso y porque es, además, un poderoso medio de defensa. Pero yo pienso que sería muy posible y que ya se hace necesario pensar en la unión intelectual de los países de nuestro continente que por su origen, por su raza, por su idioma, por sus comunes aspiraciones y mancomunados intereses debieran formar un conjunto homogéneo.

La América, dijo Voltaire, es la tierra del porvenir. Nos encontramos en una época de resurgimiento general y esta unión de todos los hombres de letras acercaría los pueblos y traería por consecuencia incalculables beneficios.

Yo creo, mi querido amigo, que usted que tiene su residencia en París podría iniciar gestiones de acercamiento, publicar revistas con este propósito, esparcir delegados y propagandistas de tal manera que la Federación de Intelectuales de América tuviera representación propia y fuera una entidad influyente aún dentro de la misma Federación Internacional de Artes, de Letras y de Ciencias que usted representa como delegado en nuestro país. He conversado sobre esto con el escritor argentino Manuel Ugarte, y desde luego podría indicarle los nombres del literato colombiano Juan Ignacio Gálvez, y de nuestro crítico Armando Donoso.

Entrego estas ideas a su ilustrada consideración; comprendo, sin embargo, que son necesarios muchos sacrificios, que tendrá vacilaciones, zozobras e ingratitudes, pero sería en bien de las letras y del progreso de la América. Considero, que este es el momento de empezar tan hermosa labor y que sería eficazmente secundado.

Mucho podría hablarle de este asunto, pero mi carta es ya demasiado extensa y temo que su lectura lo empiece a fatigar.

He sabido que muy pronto va a regresar a Francia; no se aleje demasiado desilusionado de esta tierra, sígala amando, sígale prodigando bienes porque a la patria, como a la madre, no se la debe amar porque sea bella o rica, sino porque es nuestra.

Acepte las reiteradas protestas de mi fervorosa amistad.

JORGE SOLIS DE OVANDO

LA RIOJANA

Teléfono 438 -:- Estado 64-72

Ofrece un gran surtido de artículos de invierno a precios sumamente rebajados

Gabardinas pura lana, el metro $ 12.50, 15, 17 y .	$ 19.00
Tricotinas muy finas, el metro, $ 16, 17 y	$ 28.00
Gabardinas impermeables, 140 cm., el metro, a. .	$ 30.00
Casimir de lana, el metro, a	$ 7.80
Terciopelo de lana, 140 cm., el metro, $ 22.50, 26 y	$ 30.00
Esponja, novedad, el metro, a	$ 18.00
Terciopelo inglés, 110 cm., en colores, el metro, a	$ 25.00
Terciopelo Canalón, novedad, el metro.	$ 11.00

Frazadas y Sobrecamas

Frazadas españolas pura lana, ofrecemos, c|u., $ 30, 33, 37, 42 y 46	
Sobrecamas Adrianopolis, c|u., a.	$ 48.00
Sobrecamas Cretona, c|u., a	$ 24.00
Sobrecamas en Satín arrasado, clase muy fina, c|u., a	$ 30.00
Sobrecamas raso seda, doble hechura, orilla bordada, c|u., a	$ 45.00

NOTA. — Realizamos un gran surtido de pieles finas para señoras de la afamada Casa Revillons, de París, a precios de liquidación.

MARTINEZ BLANCO Y Cía.

Los pescadores de perlas en el Golfo Pérsico

No deja de ofrecer emociones la vida de los pescadores de perlas, de esos hombres admirables en el bucear y zambullirse en las aguas para arrancar del fondo del mar esas gotas sólidas de encantadoras irisaciones. El buceador persa, tiene a veces que luchar con el temible tiburón cuando no tiene tiempo para subir al barco; están expuestos a coger pulmonías, pero los accidentes no son frecuentes y el árabe prefiere ese oficio a otros, si no tan duros de mayor sujeción y menor responsabilidad.

El pescador de perlas pasa su vida en su pequeño mundo, fuera de cuyos límites ni ve nada, ni nada sabe, ni nada le importa. Sus pequeñas necesidades las tiene satisfechas; en las horas de descanso fuma y charla con sus compañeros y como si no supiesen lo bastante de las perlas, éstas y sus leyendas componen los principales tópicos de sus conversaciones.

El buceador pocas veces puede descender a profundidades que pasan de diez a doce metros, y el tiempo que pueden permanecer debajo del agua no excede de ochenta segundos como máximum y aunque también se hace la pesca con escafandra, el buceo al desnudo es el preferido en el Golfo Pérsico.

El pescador de perlas vive feliz, su única preocupación es buscar medio o talismanes que alejen de él los malos espíritus y que al meterse en el agua no encuentre algún tiburón o algún pulpo de grandes dimensiones. Es filósofo, pero su filosofía se limita a decir: he nacido en el Golfo Pérsico; las islas Bahrein son mi hogar, el mar mi elemento de vida y en seco a un húmedo he de morir cuando Dios quiera.

Cuentan los pescadores que en un tiempo un bandido se enamoró de una princesa, la que tuvo el buen gusto de desdeñar su amor y aceptar el de un príncipe vecino. El bandido quiso vengarse, y un día él y su cuadrilla lograron apoderarse de la feliz esposa y arrojarla al mar.

Al cabo de algún tiempo, por una casualidad, fué encontrado en el fondo del mar el cuerpo de la princesa, y al sacarla a la superficie vieron que una madreperla le tenía cogidos los dedos fuertemente.

Al abrir las dos valvas rodó una bolita reluciente y bella; una cosa hasta entonces desconocida de los hombres a la que dieron el nombre de perla.

Este objeto único fué regalado al rey del país y fué considerado como la más rica de todas las gemas.

Tal es la historia de la primera perla que conoció la humanidad.

Esto debió suceder hace muchísimo tiempo, pues las perlas se mencionan ya en la Biblia en el libro de Job, y en China se conocían cuando el mundo era cuatro mil años más joven que ahora.

Remedio

Contra:

Tos	**Jarabe Codeina y Tolú** (Tolocodinol)
Desgaste nerviosos	**Jarabe Glicerofosfato de cal** (Glicerofosfol)
Anemia	**Jarabe Sesquibromuro de fierro** (Sesquibromol)
Afecciones pulmonares	**Jarabe Clorhidrofosfato de cal guayacolado** Clorofosfol guayacolado)

18

M. C. R.

Laboratorio Daube

5/20)

Sombreros

GRAN SURTIDO DE SOMBREROS MODELOS ADORNADOS y HORMAS

MONEDA 880

Compañía Industrial de Polapi (en formación)

Capital $ 1.500,000

En la provincia de Antofagasta, a 5 kilómetros de la línea del F. C. de Antofagasta a Bolivia, y a 70 kilómetros de Calama, en comunicación directa por medio de este ferrocarril, con las Borateras de Cebollar, las minas de cobre de Chuquicamata y las salitreras de Antofagasta, se encuentran dos yacimientos de combustible vegetal, que esta Compañía en formación va a explotar.

Es un negocio industrial de resultados matemáticos, pues con un capital de **un millón quinientos mil pesos**, podrá hacerse una explotación mínima de **sesenta mil toneladas** por año, cantidad que dejaría una utilidad, basada en los precios actuales del combustible, del ciento por ciento del capital de $ 1.500,000.

Hay ya cubicadas, en condiciones de elaborar inmediatamente **doscientas veinte mil toneladas y setecientas mil más** que pronto quedarán fácilmente accesibles a la elaboración.

Estas **novecientas veinte mil toneladas**, se encuentran en uno de los dos yacimientos de combustible: el otro no ha sido todavía cubicado.

El primero de los yacimientos, representa una utilidad a la vista de **treinta y siete millones de pesos**; si la cubicación del segundo tiene un tonelaje aproximado al del primero, habría una utilidad de más de **setenta millones de pesos**. La explotación de ambos yacimientos demorará veinte años, a razón de 60 a 80 mil toneladas por año. En estas condiciones, cualesquiera que sean las fluctuaciones del precio del combustible, (por tonelada, $ 50 a 80) y con un capital inicial de **un millón y medio de pesos**, habrá una utilidad que nunca bajará de 60 o|o, pudiendo subir a 120 o|o al año.

Para su adquisición y explotación se necesita un capital de $ 1.500,000, de los cuales $ 850,000 son para adquirir las propiedades y $ 650,000 para explotarlas.

El capital social se dividirá en 150,000 acciones a $ 10 cada una, totalmente pagadas y sin mayor responsabilidad.

Esta Compañía se comenzó a formar el 6 de Mayo y ya hay suscritas acciones por valor de $ 1,036,140.

Las personas que deseen suscribir acciones de esta Compañía, pueden hacerlo en la oficina del doctor don Arturo Guzmán C., Bandera 239, de 10 a 12, en la mañana y de 2 a 5 en la tarde.

Organizadores de este negocio son los señores:

GEO. HILL y Co. — ARTURO GUZMAN C.— CARLOS MASCARO.

El horóscopo de Catalina de Médicis

Cierta noche obscura, de las pocas nebulosas que reinan bajo el cielo italiano, se hallaban reunidos los miembros de la familia de Médicis en el salón principal del palacio Riccardi, espléndida morada de los duques de Florencia.

Sobre una mesa de mármol colocada en el centro del salón se veía una cuna de ébano que atraía todas las miradas por sus magníficos adornos, y de ella salían los débiles vagidos de una criatura recién nacida, hija única del duque Lorenzo y llamada Catalina de Médicis.

De pronto se abrieron las puertas del salón y entraron en él cuatro ancianos de aspecto grave y severo, dirigiéndose hacia el estrado en que se hallaba el gran duque.

Levantóse éste, avanzó algunos pasos, y encarándose con el más anciano le dijo, con un acento que revelaba su profunda emoción:

—¿Qué tal, sabio Basilio? ¿Os habéis puesto de acuerdo? ¿Nos traéis buenas nuevas?

—El destino del hombre, — contestó el viejo, — no depende de los que lo consultan. Bien quisiéramos, señor duque, traduciros un horóscopo favorable; pero...

—Hablad, pues, tengo valor para oir cuanto me digáis.

—Pues bien, señor duque; retened mis palabras: esa niña, hoy tan inocente y pura, arrastrará una existencia llena de turbación y de intrigas; pero vuestra familia y la República de Florencia nada tendrán que temer. ¡Pero desgraciada la nación que abrigue a esa niña en su seno! He dicho, y lo que he dicho será verdad.

Un silencio sepulcral acogió estas palabras; Lorenzo se volvió hacia los otros viejos con el objeto de leer en sus fisonomías alguna señal de desaprobación; pero los tres se inclinaron, manifestando así su asentimiento a las palabras de Basilio.

La familia celebró un consejo secreto, pues a ninguno de sus miembros ocurrió poner en duda las palabras del sabio, y trataron de buscar un medio que evitase las desgracias que había anunciado el horóscopo. Después de largas deliberaciones fué sentenciada Catalina a un perpetuo celibato; pero la voluntad del cielo es más fuerte que la de los hombres.

Veintiún años después de lo que acabamos de referir, un ejército español enviado por el Papa Clemente VII (un Médicis), sitiaba a Florencia. Insurreccionados los habitantes de esta ciudad contra los Médicis en 1527, expulsaron a los individuos de esta familia a excepción de Catalina, que se hallaba en un convento. Florencia tuvo que someterse, y la hija de Lorenzo recobró su libertad al mismo tiempo que triunfaba la causa de los suyos.

Carlos V, cuyas tropas acababan de devolver la ciudad a los Médicis, quiso obtener en recompensa la mano de Catalina. El Papa se la negó, prefiriendo entregarla a Francisco I, que la había pedido para su hijo. El emperador de Alemania se irritó y escribió al Papa quejándose amargamente por tan injusta preferencia; pero Clemente, que sabía la predicción de Basilio, se contentó con responder a la carta del Emperador, que "había regalado a la Francia una serie de turbulencias incalculables".

El matrimonio celebrado en Marsella en 1533, justificó el horóscopo de Basilio en la madre de Carlos IX y Enrique III.

El prisionero de la República

"Yo no sé, decía hace poco M. Raymond Poincaré a un amigo, si escribiré algún día mis recuerdos de la Presidencia de la República; pero si los escribo, sé bien como debo titularlos. Yo parafrasearé el título de Silvio Pellico: "Mis prisiones".

El calabozo del Elíseo: no es la primera vez que oímos esta palabra y esta queja. En los momentos en que una puerta se abre para dar salida a un hombre y dejar entrar a otro, observemos el local y sus barrotes. A primera vista, la reja parece ser de oro y el detenido aparenta gozar de innumerables prerrogativas.

El Presidente de la República tiene la iniciativa de las leyes, concurrentemente con los miembros de ambas Cámaras. El promulga las leyes cuando han sido votadas... El puede, con el acuerdo del Senado, disolver la Cámara de Diputados antes de terminar su mandato... Tiene el derecho de conceder indulto... Dispone de la fuerza armada.... Nombra a todos los empleados civiles y militares... Preside las solemnidades nacionales: ante él están acreditados los Enviados y Embajadores extranjeros... El negocia y ratifica los tratados: da a conocer a la Cámara todo lo que se relaciona con la seguridad y el interés del Estado. ¡Cuántos poderes! ¡Cuántos derechos! Siete artículos de dos leyes constitucionales no bastan para enumerarlos...

Mas, dos líneas y catorce palabras, bastan para anularlos todos. "Cada uno de los actos del Presidente de la República debe ser autorizado por uno de los Ministros". Todo proyecto de ley, proyectado, promulgado, firma de Ministro; para comunicarse con las Cámaras, un Ministro... para conceder gracia, el acuerdo del Ministro; para nombrar un subteniente o un preceptor, el consentimiento del Ministro; para negociar un tratado, la aprobación de un Ministro. El Ministro, he aquí el verdadero guardián de la Constitución; y de este guardián la tradición ha hecho poco a poco un carcelero. Es reglamentario que el Presidente de la República no pueda comunicarse con los soberanos extranjeros sin haberse previamente consultado con el Ministro de Relaciones Exteriores. Es también reglamentario que el Presidente de la República no pueda pronunciar un discurso ante un monumento sin haberlo sometido previamente a la aceptación del Ministro presidente del Consejo.

"Es inútil, dijo un día M. Clemenceau a M. Poincaré, que usted me envíe el texto de sus discursos antes de pronunciarlos. Yo no los leeré jamás sino después de pronunciados". ¿Y si Clemenceau no hubiese tenido confianza en el criterio de Poincaré?

Ahora nos queda por saber si los Ministros encargados de fiscalizar los actos del Presidente, han sido elegidos por él libremente.

Teóricamente sí, porque él nombra a todos los empleados civiles y militares. Prácticamente nó, porque cada uno de sus actos debe ser refrendado por un Ministro. Es entonces el presidente del Consejo quien refrenda el nombramiento de los Ministros; es él quien los escoge, y una vez escogidos, los presenta al Presidente de la República. Esta ha quedado como su única prerrogativa, como su único acto de poder. La estadística nos demuestra que él lo ejerce una vez al año: M. Poincaré, por ejemplo, sobre 2,556 días de presidencia, ha gozado exactamente diez días de omnipotencia. Y aún durante esos diez días, hay que cercenar aquellos en que se encontraba en presencia de un Ministro dimisionario que no había caído por voto del Parlamento. Era su deber ofrecerle la nueva organización. Y, además, viene la consulta al Presidente del Senado y de la Cámara y aún la opinión del presidente del Consejo dimisionario, cosa inaudita, pues estando privado de todo poder y autoridad se le oye para designar su sucesor.

Así como el Presidente de la República no puede nombrar los guardianes, tampoco puede comunicarse con ellos. El solo puede interesarse por los negocios del Estado en la forma que le permita el presidente del Consejo. Pues, ¿dónde se tratan los asuntos de Estado? En Consejo de Ministros. ¿Y quién convoca este Consejo? No es el Presidente de la República, sino el presidente del Consejo. El lo reune cuando le conviene y como le conviene, una vez cada tres meses, si así le place. Se han visto presidentes de Consejo que no han prevenido al Presidente de la República que debía presidir un Consejo de Ministros y que han sabido que éste debía tener lugar por una publicación de la Agencia Havas.

No respirando sino el aire que se le da, no viendo el día sino al través de un filtro, no pu salir solo, no pudiendo escri censor, no pudiendo firmar firma al lado, no pudiendo derse ante el Parlamento o la opinión pública, no tenien no el derecho de la elegan la alocución y de la sintax prisionero de la República chita durante sus siete años clusión.

Se aniquila moral y mat mente, en el calabozo del E Desea, como M Poincaré, pro con largueza y generosidad le del poder más pobre de l había entrado.

El pueblo, desde hace tiempo, funda en el prime trado esperanzas de un orde terminado; espera que ha bastante digno y firme para tar su cautividad constitucion es un filósofo ateniense, pro rá dar a su prisión cierto ch neutralice sus efectos; si cartaginés autoritario, tendrá la reja una sonrisa cruel: s la ilusión de que el encier carece de animación. —("L tín".)

ILUSION OPTICA

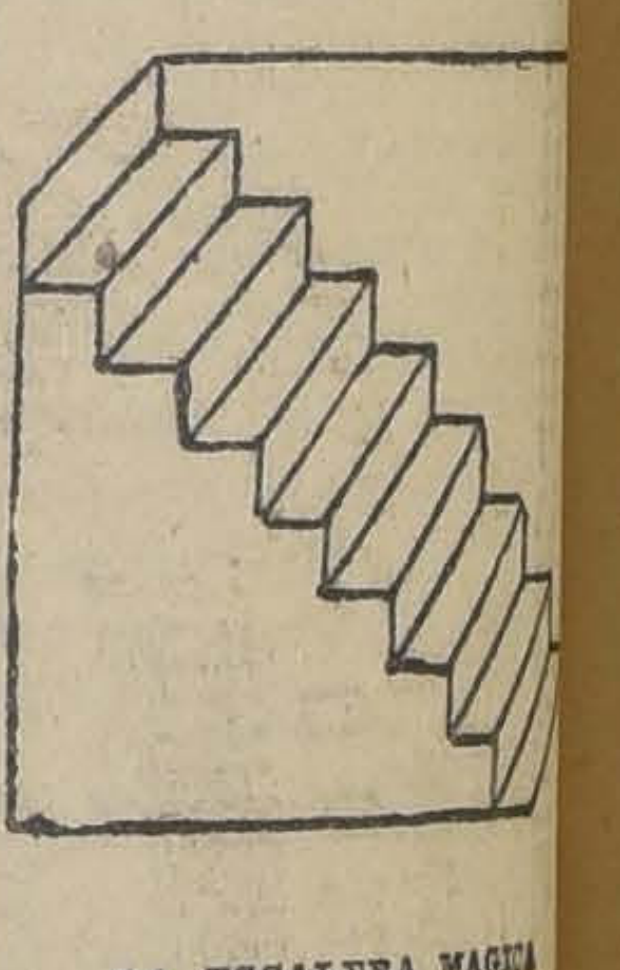

LA ESCALERA MAGICA

Este tramo de escalera ti virtud de aparecer a nuestros siempre como una escalera. Lo mismo es verlo por arriba abajo o por los lados; nos da misma ilusión de una escalera.

PARA LOS NIÑOS

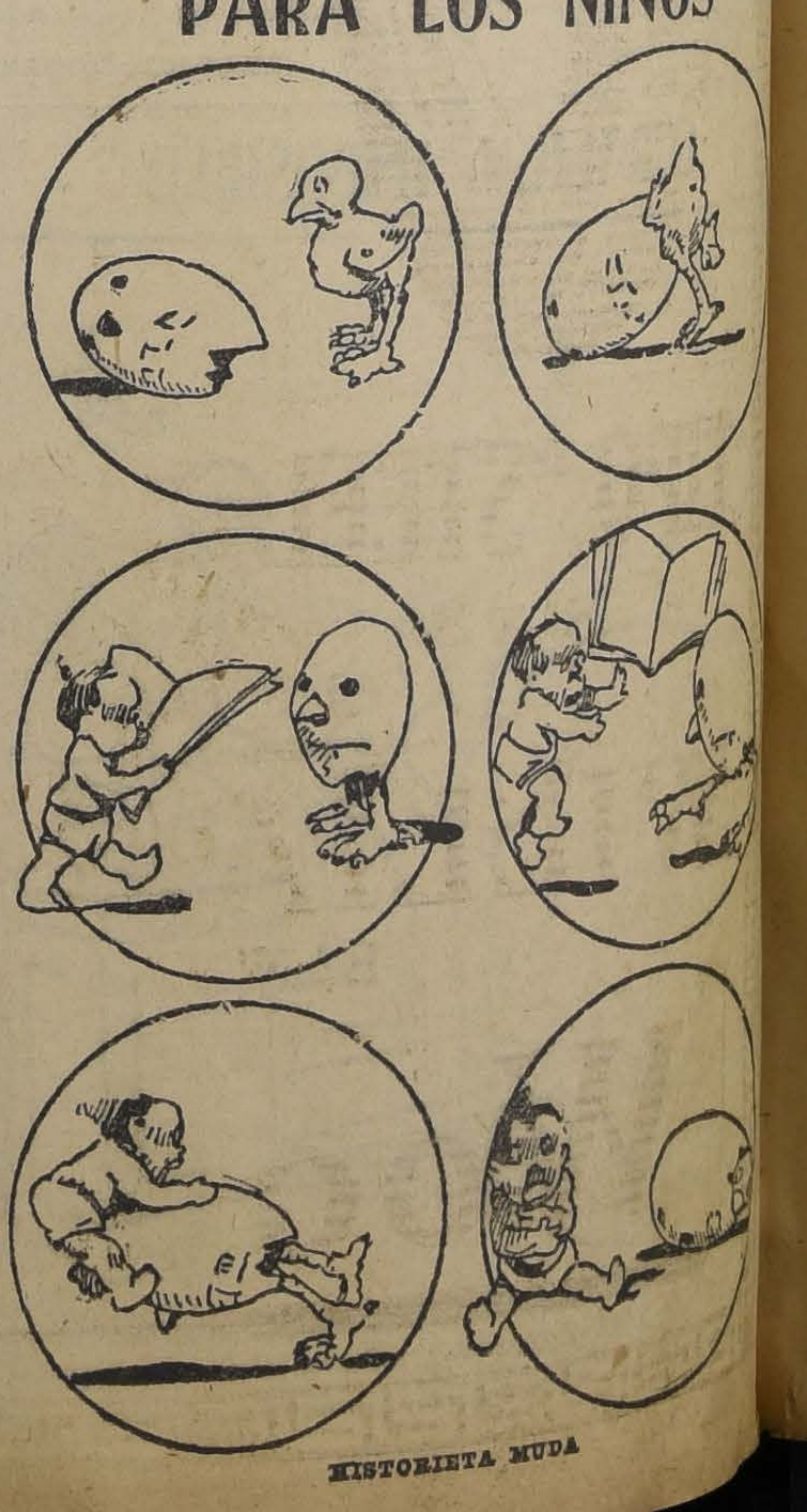

HISTORIETA MUDA

¿Por qué murió Gaby Deslys?

Una operación necesaria. — Resistencia que opone la conocida artista — "¡Cicatrices, nó!". — Antes la muerte que estropear la belleza. — Acepta por fin, pero ya es tarde.

Una popular revista europea publica una nota, en la que afirma que la conocida artista parisiense Gaby Deslys no hubiese muerto, si hubiera accedido a que se le practicase una operación en el cuello; pero que, para ello, tenía que hacer el sacrificio de su vanidad y su belleza.

En un salón de la elegante casa donde habitaba la bella Gaby Deslys, en París,—dice la revista aludida,— se hallaban reunidas seis eminencias médicas que celebraban una consulta. Se trataba de encontrar el medio de salvar de la muerte a la bella artista. Terminó la discusión, estando todos de acuerdo en la necesidad de operar al momento, para evitar que el microbio de la fomiculosis, que había invadido la pleura y la garganta, acabase con la vida de la paciente.

Ya le habían sido hechas nueve operaciones, pero siempre se había procurado que no quedasen huellas exteriores, para lo cual se había introducido el bisturí por la garganta de la encantadora artista, pero esta vez había que operar desde el exterior, era preciso cortar la carne de la garganta y el pecho, para extirpar de raíz la gravísima enfermedad.

No había otra salvación. La operación, o la muerte.

El médico de cabecera se separó de sus compañeros y penetró en el dormitorio de la enferma. En la forma que consideró más prudente, hizo saber a Gaby lo que habían decidido en la consulta. Era preciso operar y sin perder tiempo.

La paciente no lo dejó terminar e hizo al médico la natural pregunta:

—¿Quedarán las cicatrices-?

El médico manifestó que era necesario cortar muy profundamente, y que, aun cuando se procuraría que no quedasen huellas muy visibles de la acción del bisturí, algo se notaría siempre.

Con una energía de que no había dado muestras durante su enfermedad, Gaby Deslys, agitó violentamente su escultural brazo, alargó la mano y, sacudiendo su linda cabeza, repitió:

—¡Nó, jamás! ¡Jamás! ¡Antes morir! ¡Cicatrices, nó!

En vano médicos, enfermeras y amigos, trataron de convencerla, pues ella se mantuvo firme. Prefería la muerte a perder aquella belleza que era su orgullo. Y la ciencia no podía salvarla sin operar.

Pasaron varias horas, casi un día, y cuando ya, viendo acaso su muerte cercana, la hermosa accedió al sacrificio; era tarde, pues la operación, que de haber sido practicada a tiempo hubiera salvado una vida, resultó ineficaz, y la bella Gaby murió.

¡Jamás sacrificio mayor había sido consumado en el altar de la vanidad femenina!

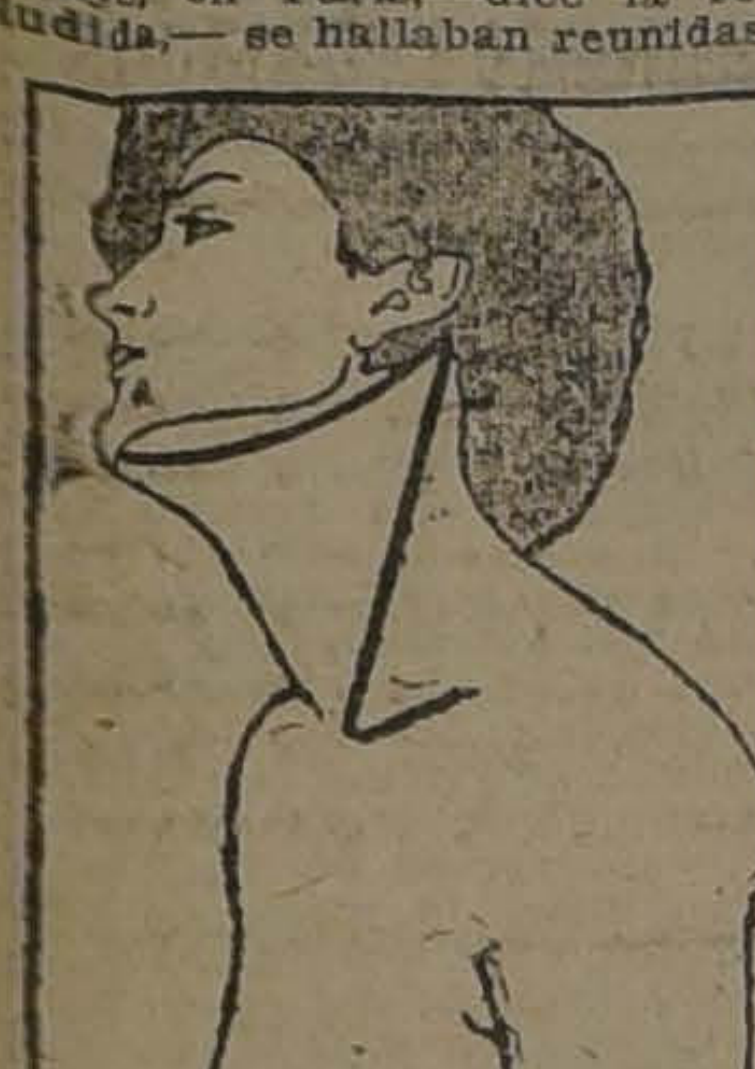

EL TERRIBLE CORTE QUE HABRIA SIDO NECESARIO PARA SALVAR LA VIDA DE LA ARTISTA

POSICION DE LAS GLANDULAS LINFATICAS AFECTADAS

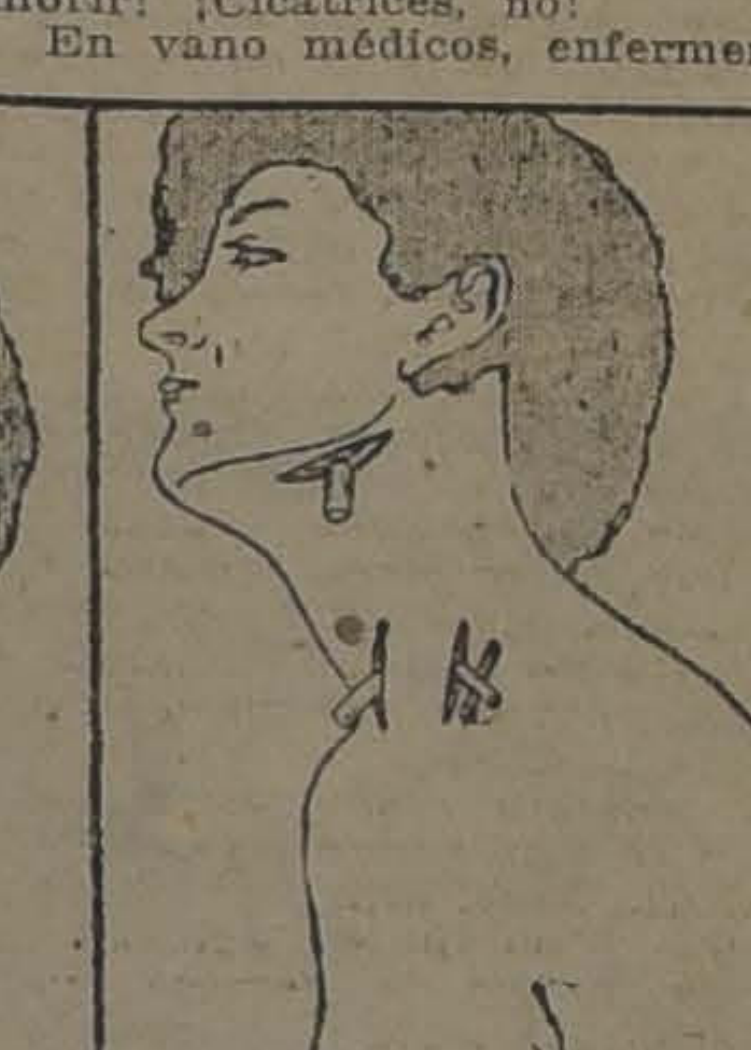

EN LA PRIMERA EPOCA DE LA ENFERMEDAD, HABRIAN BASTADO ESTOS CORTES

AUX MAGASINS REUNIS-ESTADO 111

Acabamos de recibir géneros de lana colores de gran moda, Charmeuse de seda última novedad, Terciopelo para sombreros y vestidos.

Tiras de pieles por metros. Sigue nuestra Exposición de Sombreros Modelos, Trajes Sastre y Abrigos de las mejores Casas de París.

Por pocos días más seguimos vendiendo a precios de reclame Medias de seda todos colores.

LOS ERUDITOS

El falso erudito, el pedante, ese hombre estúpidamente engreído y generalmente présbite, objeto de vayas y burlas por parte de algunos esclarecidos ingenios, blanco de las iras de sabios y doctos, de verdaderos eruditos y personas cultas en general, goza de todas mis simpatías; le considero digno de estimación y respeto; es más: le clasifico entre las cosas útiles, aunque no llegue a creerle necesario. Util lo es, no cabe duda, tanto como pueda serlo un aparato para tostar café o una máquina de hacer botones.

No puede negarse que al principio nos produce cierta extrañeza un ser que no discurre, que no posee la facultad de enjuiciar, que no reacciona intelectualmente ante lo que ve y lo que oye, que no está en posesión del divino don del entendimiento.

Se sufre una terrible decepcion— es evidente, — cuando se intenta trabar conversación con esta clase de sujetos. Es posible que si os encontráis en un momento de mal humor, sintáis el deseo de ocasionarles una molestia de orden moral o físico, que penséis en insultarles o en agredirles; pero si, haciendo uso de la reflexión, llegáis a la consecuencia ciertísima de que vuestra condición es de absoluta seriedad con respecto a la suya, debe brillar en vuestra faz esa luz del espíritu privativa de la especie humana: la sonrisa. Llegaréis a la convicción de que os halláis ante una cosa de la que podéis usar; ante un mecanismo que podéis manejar a vuestro antojo, y correrá por vuestras venas la cálida caricia del orgullo al veros dueños de esa facultad de dominio.

Estos almacenistas de sabiduría, son como esos aparatos de los que, introduciendo una moneda de diez céntimos por una ranura, se obtiene un bonito obsequio, con la doble ventaja de que no son necesarios los diez céntimos y podemos conseguir a voluntad el regalito que prefiramos. Contienen versos de Homero, de Teócrito, de Virgilio, de Lope, del marqués de Santillana, del Arcipreste de Hita, de Milton, Goethe; trozos escogidos de Platón, de Heródoto, de Séneca, de San Agustín; opiniones de eminentes críticos, noticias enciclopédicas de las grandes ciudades, listas completísimas de las obras de muchos autores célebres, gran cantidad de anécdotas, biografías, etc., etc.

Así, pues, una tarde, del mismo modo que si tuviésemos sed entraríamos en una cervecería, al experimentar deseos de oir unos bellos versos, o los profundos y razonados conceptos de un filósofo, o las atrevidas y agudas observaciones de un maestro de la sátira, buscamos a nuestro amigo, el erudito. El que yo conozco, está en el café; al que vosotros conocéis, se le encuentra, quizá, en el casino; a otros, se les ve en el confortable despacho de su casa, rodeados de unos cuantos admiradores. Algunos desempeñan su cometido en un banco de un paseo público. Se encuentran hombres de esta especie, como se encuentran gramófonos, desde un modelo más modesto, hasta el aparato de gran lujo.

Como decía, os encontráis una tarde de primavera, envueltos en la tibia caricia del sol, en medio de la calle, sin nada urgente que hacer, y pensáis en dar a vuestro oído el espléndido regalo de la dulzura de una égloga. Buscáis a vuestro hombre, y al estrecharle la mano, decís: — ¡Hermosa tarde! Hermosa para pasarla en el campo, sintiendo el despertar de la Naturaleza...

Y aquel ser extraordinario, os interrumpe:

—Como dice Garcilaso:

"A la sombra holgando
de un alto pino o roble,
o de alguna robusta y verde
(encina.

* * *

Seguirá recitando hasta que vosotros, con una oportuna observación, le hagáis cambiar de tema y de autor.

Si un día tenéis un capricho de niño travieso y queréis descomponer el aparato, os aprendéis algunos trozos de un autor que él no tenga acotado; arrastráis la conversación al terreno que os conviene, y decís súbitamente, hablando de la inmortalidad del alma:

—**Corporea natura animi esse necesse est**..., que dice Lucrecio.

—¿Usted no ha leído a Lucrecio, don Fulano?

—Sí, sí... ¡Naturalmente!

—¿Y a Hesíodo? — añadís. — Hesíodo aseguraba que el alma era una substancia compuesta de tierra y agua, y Parmenides, de tierra y fuego; Empedocles, de sangre... Para Galeno, era el alma un calor, o una substancia de complexión calurosa...

Haciendo una pausa, véis en el rostro desencajado del erudito, reflejado el caos de su cerebro.

Ha buscado inútilmente una cita adecuada al caso. Ha tirado de aquí y de allá, de este casillero y del otro. ¡Inútil! Todo es confusión y desorden; imposible encontrar nada. El desventurado ser palidece, hace una mueca de desaliento y queda sumido en la más completa mudez. El mecanismo está descompuesto. Vano será cuanto hagáis por obtener de él la más sencilla y corriente de sus citas. Os marcháis. Pero al abandonarle, tenéis la seguridad de que este hombre trabajará sin descanso hasta dejar bien clasificados de nuevo, y en condiciones de servirlo sus retazos eruditos.

Muy pronto, al día siguiente acaso, podrá ofrecer a sus clientes un surtido de erudición completísimo, mayor que el que antes poseía, puesto que ya sabrá lo que dicen Lucrecio, Parmenides, y Galeno a propósito del alma.

¿No es esto admirable, magnífico, conmovedor...?

S. de la F.

Notas Agrícolas

LA ESTANCIA MODERNA

El caballo y el automóvil sustituídos por el aeroplano

Leemos en un colega uruguayo: "Nos comunican de Uruguayana que el señor José María Belleza, acaudalado hacendado de aquel municipio y vinculado a nuestro departamento, acaba de regresar de Buenos Aires, donde fuera con el fin de comprar un aeroplano para su uso particular, en vez del caballo y el automóvil. La compra del aparato ya ha sido realizada y el señor Belleza dentro de poco inspeccionará su "campito" desde los aires, pues ya le resulta viejo y aburrido realizar esa tarea a caballo o en automóvil.

El aeroplano ha sido encargado a una casa de Francia y dentro de un mes y medio estará en Uruguayana.

El aeroplano comprado por el señor José María Belleza, tiene una fuerza de 300 caballos, pudiendo recorrer fácilmente 80 kilómetros por hora, llevando hasta 8 pasajeros.

El aparato será armado en Buenos Aires y de allí seguirá para Uruguayana con un piloto y un electricista, debiendo emplear en ese viaje de 10 a 12 horas.

El señor Belleza hará sus viajes por sus grandes establecimientos ganaderos en el aerodromo e inspeccionará sus haciendas, descendiendo y elevándose sobre las aguas del majestuoso Uruguay.

¿Quién será el hacendado que imitará al señor Belleza?

SU ALTISIMA DIGNIDAD NICOLAS HORTHY DE NAGYBANYA

"¡Viva el Rey Nicolás!"

Cuando el Consejo Supremo de los aliados se dirigió a los representantes de la "República húngara", el conde Alberto Appony protestó contra esta denominación diciendo que era prematura, ya que la forma del Estado no estaba aún fijada. Después de las elecciones generales, ya estaba fuera de duda que la inmensa mayoría del país pedía la vuelta a la Monarquía. Sólo se trataba de saber quién sería el rey de Hungría.

La estrella del archiduque José bajó paralelamente con la de Friedrich. La elección de Horthy como "gobernador" (regente) de Hungría puede dar nueva esperanza a Carlos IV, aunque se afirma, por otra parte, que Horthy está coqueteando con Inglaterra, especialmente con la casa Teck. Se habla también del hijo menor de los reyes de Bélgica, que por casualidad se llama también Carlos. Las últimas declaraciones magiarófilas de Nitti parece que indican que tampoco está fuera de toda combinación un miembro de la casa de Saboya. ..

El almirante Horthy fué elegido como "gobernador" por 131 votos contra nueve votos a Aponyi. Es oficialmente el "representante del rey ausente". Lleva el título de "Su Altísima Dignidad", y tiene un haber anual de tres millones de coronas.

El nuevo jefe de Estado tiene actualmente cincuenta años. A los dieciséis años entró en la Marina austro-húngara. Durante algún tiempo fué ayudante de Francisco José. Al estallar la guera, fué nombrado comandante del buque "Novara", y se distinguió en una batalla naval contra las fuerzas italianas en el Canal de Otranto. En 1918 estalló una rebelión entre los marineros en Cattaro; Horthy fué encargado de la represión. A causa de su energía fué nombrado por Carlos comandante supremo de toda la Marina austro-húngara.

Después de la derrota de los centrales, cuando la flota fué entregada a los sureslavos, Horthy volvió a Hungría. En la primavera de 1919 se puso a la cabeza de la "guardia blanca", de Arad y de Szeged.

Después de la caída del comunismo fué proclamado jefe supremo del "Ejército nacional", y ahora es representante del Rey. ¿Terminará aquí su carrera En Budapest, se distribuyeron ya proclamas con el texto: "¡Viva el rey Nicolás!". Es verdad, según se dice, que fueron distribuídas por los secuaces de Friedrich, con el propósito de comprometer al rival tan poderoso.

El día de la jura Horthy se presentó ante la Asamblea Nacional vestido de almirante de la Marina austro-húngara, que ya no existe. Juró "seguir siendo fiel a Hungría, observar sus leyes y sus viejas costumbres, defender su independencia y su integridad territorial..."

A estas últimas palabras todos los diputados se levantaron y aclamaron a Horthy. En Praga, en Belgrado y en Bucarest, no se ignora lo que significan estas aclamaciones. . .

ANDRES REVESZ

ALMIRANTE HORTHY

NEUMATICOS

Wood-Milne

Los más afamados son una garantía contra los malos caminos

TENEMOS EN EXISTENCIA DE
LOS SIGUIENTES TAMAÑOS:

TIPO "SPECIAL" (Canaleta)

30 x 3 - 30 x 3½ - 31 x 4
32 x 32½ - 33 x 4

TIPO "STEEL STUDDED" (Toperoles de Acero)

30 x 3 - 30 x 3½ 31 x 4 - 32 x 3½
33 x 4 - 880 x 135

WILLIAMSON & Cía.
BANDERA Esq. CATEDRAL

Wood - Milne

LITIASIS Y MAL DE PIEDRA. MARAVILLOSA CURA DE ENFERMEDADES DE RIÑONES PRUEBA CONCLUYENTE EN 24 HORAS

Por fin se ha descubierto un remedio que da casi inmediato alivio en las dolorosas formas de enfermedad de los riñones, y efectúa una cura cierta en prácticamente todos los casos de reumatismo, gota, ciática, lumbago, mal de piedra litiasis y hasta la terrible albuminuria. Este remedio, que consiste en las Píldoras de "De Witt" para los Riñones y Vejiga, mediante su licuación en el estómago forma una solución antiséptica que lava los riñones y vejiga, y les restituye su actividad normal saludable para expulsar las impurezas de la sangre fuera del sistema. Estas impurezas en la forma de ácido úrico, si se permite que se acumulen en la sangre, causan dolores reumáticos e hidrópicos, dolores de espalda, estreñimiento, debilidad y abatimiento, todos aquellos síntomas que con el tiempo toman el carácter de las formas más graves y fatales de la enfermedad de los riñones.

Las Píldoras de "De Witt" para los Riñones y Vejiga constituyen el remedio moderno más eficaz y seguro para todas las enfermedades de los riñones y vejiga. Es **en extremo** imprudente no atender a síntomas que en sí constituyen una amenaza de enfermedades dolorosas y fatales. En 24 horas las Píldoras de "De Witt" para los Riñones y Vejiga alivian el dolor, y un color azul en la orina prueba que han pasado totalmente por los riñones y vejiga. Estas Píldoras constituyen el remedio más seguro de la Naturaleza, y en muy pocas ocasiones dejan de efectuar una cura completa.

Las Píldoras de "De Witt" para los Riñones y Vejiga sólo se venden en cajitas blancas impresas en azul y oro, con sello lacre azul en la botella. Trátense durante un período razonable y quedarán convencidos del beneficio resultante. Puede estarse seguro que se obtendrán las legítimas Píldoras de "De Witt" de la Droguería Francesa, Delicias N.o 757, Santiago de Chile y de Chilian Stores (Gath y Chaves) Lda. Huérfanos, esq. Estado, Santiago de Chile.

EN LA SASTRERIA

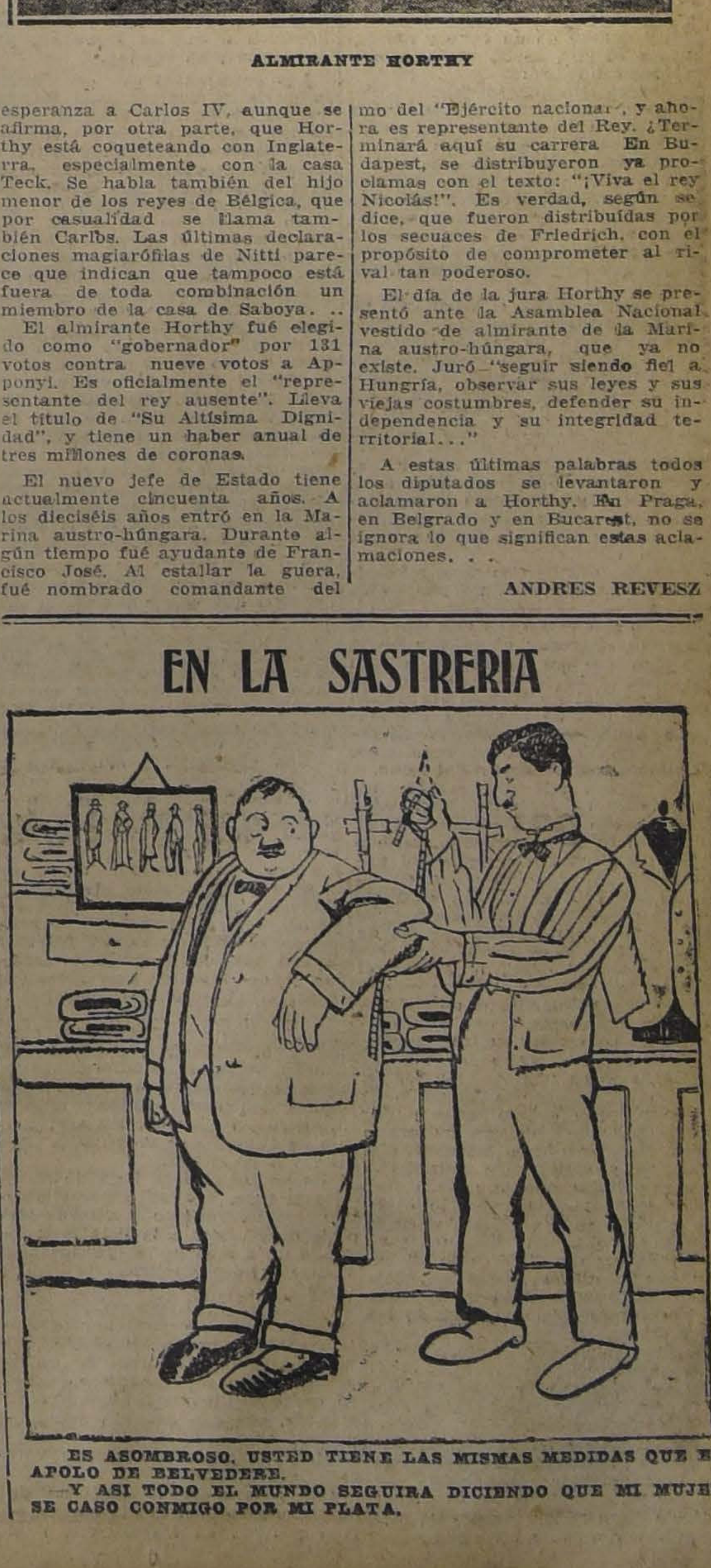

ES ASOMBROSO. USTED TIENE LAS MISMAS MEDIDAS QUE EL APOLO DE BELVEDERE.

—Y ASI TODO EL MUNDO SEGUIRA DICIENDO QUE MI MUJER SE CASO CONMIGO POR MI PLATA.

CASA
BURGALAT
Grandes rebajas en las
HORMAS

Liquidación completa de los
TRAJES Y ABRIGOS
PARA SEÑORAS

Nota: En vista de la construcción del nuevo edificio del Banco de Chile que vendrá a reducir nuestro local por la **parte interior;** hemos preferido suprimir los departamentos de "**Confecciones y Sombreros Adornados**" para seguir dando cada día más impulso a las demás Secciones.

Una visita a la Legación de Chile en Madrid

Don Joaquin Fernández Blanco

Voy a tomar un simón en la Puerta del Sol, adonde sonríe la España de leyenda, en cada tipo que pasa, en cada moza tocada de mantilla, peineta alta y llevando el tradicional ramo de claveles rojos que no parece si nó la pincelada indispensable para realzar la belleza española y sellarle de su gracia bullanguera y donairosa.

Atravieso por entre inacabable desfile de muchachos de capa y boina, que, chiste en ristre, no dejan escapar mujer bonita sin azaetearle con la innata agudeza de su festiva galentería.

—A la Legación de Chile — digo al auriga que cabecea en el pescante.

Media hora después, al trote lento y adormilado del caballejo que participa de la dejatívez soñolienta con que le vocea sus órdenes el cochero, y yo mismo contagiado de tanta pereza y dormitando arrellenado en el fondo, siento detenernos de súbito. Me restrego los ojos y reparo que no indiqué dirección alguna; entonces entre bostezos grito:

—¡Carrera de San Francisco, número 4!

Apeándose de un salto y abriéndome la portezuela, me responde el buen hombre:

—Está el señor, servido.

Me encuentro frente a un viejo palacio de altos muros de piedra berrogueña, de ventanales con rejas de hierro. Aparece ante el imponente y macizo portón un anciano servidor, tipo bien marcado del lacayo de casa grande, con librea negra y rojo y ostentando en los botones la "estrella" patria. Entre reverencias me indica la entrada:

—Sírvase subir; el señor está en su "despacho".

En lo alto de la escalinata, a la entrada del salón de espera, otro lacayo igualmente vestido me abre las puertas hasta dejarme en la del "despacho" del Ministro.

En ese momento charla con un alto dignatario de Palacio, lo cual no obsta para que al instante, al oir un nombre chileno, salga a mi encuentro y me colme de amabilidades, informándose cariñosamente de mi viaje y de los motivos de mi visita.

—Está usted en su casa, mi amigo. La Legación es un pedazo de Chile.

Y no son vanas sus palabras: ha logrado convertir el palacio de la carrera de San Francisco, en un patriarcial hogar chileno y en un centro social de la más acentuada cultura. Allí se dan cita eminencias políticas, pensadores, literatos, la nobleza, pintores, escultores, diplomáticos, generales del reino.

La figura aristocrática acentuada de don Joaquín Fernández Blanco, con su barba nevada y sus modales de viejo mundano, se destaca en el marco antiguo del palacio de la Legación como en su verdadero ambiente. Sin esfuerzo nuestro Ministro representa a nuestro país en la más pura esencia de la raza: altivo con el poderoso, benévolo con el débil, llano con el sincero, astuto con el intrigante.

Desde el primer golpe de vista se aprecia exactamente que don Joaquín, no sólo pone su inteligencia, su dón de gentes al servicio de la patria, sino su fortuna particular. Las recepciones de la Legación de Chile siempre encaminadas a dar testimonio de nuestra cultura o para festejar algún huésped distinguido y presentarle notabilidades mundiales que le sería difícil conocer en poco tiempo, lo están probando y son consideradas en la Corte, como modelo de buen tono y de "savoir vivre". Y es de advertir que la alta sociedad española conserva como pocas la estrictez del protocolo y la severidad de las costumbres.

La mesa de don Joaquín, permanentemente preparada, recibe invitados chilenos y españoles a diario, alternando en la más cordial confraternidad.

Aquel día de mi iniciación, habiéndose prolongado la charla amena hasta olvidar la noción del tiempo y sintiendo el atractivo del palacio amparador, acepté la espontánea y amable invitación.

—Pero, usted, mi amigo, ¿viene solo?

—No señor, en el Hotel X, quedaron mi mujer y mis niños.

—Inmediatamente voy a mandar el auto para que se vengan a comer con nosotros.

Verdadera lucha me costó convencerlo: no sería posible que mi mujer viniera aquella noche. Me asaltaba la preocupación de la "tenida": nuestro equipaje no lo habíamos abierto y las señoras son demasiado celosas de la "mise en scene". La mía, vestida de calle, estaba admirable de corrección, pero en palacio, era otro cantar.

¡Grandísimo error! La simpática hermosura de la señora de Fernández Blanco, se presentó en un severo traje de seda obscuro, que parecía estudiado para no ensombrecer ni chocar con las "toilettes" de sus invitadas. Su distinción natural es más que suficiente para hacerla sobresalir entre las más encumbradas señoronas y su llaneza cordial, atrae todas las voluntades. La señora Carmen Rosa de Fernández Blanco, es altamente estimada en aquella Corte, y goza del prestigio y de la admiración a que es acreedora por su belleza y su bondad.

Los comensales de esa noche improvisada, fueron: doña Martina Barros de Orrego, antigua amiga de los señores Fernández Blanco; don Víctor Echaurren Valero, el caballeroso compatriota arraigado a España por sus ribetes de aristócrata y sus afectos; don Cesáreo Alvarez de la Rivera y su joven esposa; el simpático hijo de los Ministros Luis Enrique, y los españoles: don Emilio María de Torres, Secretario privado de don Alfonso XIII y el interesante personaje don Miguel Primo de Rivera, teniente de milicias de Su Majestad y uno de los prohombres de su tierra. Joven todavía para su situación y sus influencias, se impone la personalidad de don Miguel; es de raza de guerreros y de noble abolengo y uno de los más decididos y sólidos apoyos del Trono. No se trata cuestión transcendental que no se consulte su opinión y su lealtad sin rival. Su figura llena de inteligencia y energía, irradia fuerza.

Vis a vis del ilustre patricio, pensaba que con hombres de ese jaez, mi país sería todo lo grande que merece serlo. ¡Allá, ultracordillera, **falta voluntad** para realizar tanto proyecto grandioso! En vano Diógenes, recorrería con su candil de norte a sur la República, y no encontraría un Primo de Rivera de quien echar mano.

Y a propósito, y sin rastro de adulación, puesto que me cobijo a la sombra del anónimo, al recordar al prohombre de la vieja patria, mi mente evoca la figura moral del señor Fernández Blanco, hombre de carácter que sobresale en la legión de políticos chilenos. Enérgico, valeroso, como pocos, don Joaquín dió pruebas, siendo Intendente de Valparaíso, de sus notables prendas de carácter y de talento. Con serenidad imperturbable dominó aquel incendio social de huelgas obreras que mantenían en continua alarma a la ciudad, imponiéndoseles con su lógica inapelable y la firmeza contundente de sus resoluciones. En casos dados, nuestro Ministro en España, sería el Primo de Rivera que se necesita para salvar a la Patria.

Es importante la hoja de servicios al país, prestados por el ilustre chileno. Tócame el acto de justicia de agregar a la lista interminable un nuevo laurel glorioso: su actuación diplomática de largo aliento, activa e incansable. Basta penetrar en la Legación para que la vista abarque su labor meritísima; bien hacen su elogio los rimeros de folletos para la propaganda literaria y científica, valioso producto de nuestra mentalidad elevada, que don Joaquín distribuye con oportunidad, libre de prejuicios, sin preferencias, con verdadero patriotismo.

Dar a conocer la cultura de nuestro altivo Chile, es la más honrosa y fértil de las labores, y el ejemplo del señor Fernández Blanco, digno de imitarse entre los diplomáticos, que, con distinguidas excepciones, se preocupan más de su situación personal que de sus compatriotas.

Ministros tenemos, felizmente, que brillan en el Viejo Continente como astros de primera magnitud: don Maximiliano Ibáñez, en Francia, cuya rectitud, dignidad y talento, lo rodean de prestigio y estimación. Don Emiliano Figueroa, en la República Argentina, el caballeroso y querido diplomático que más vinculaciones de amistad ha obtenido en una sociedad, y cuya indiscutible influencia la ha conquistado con sus nobles procederes, su bonhomía inteligente y la elevación de carácter. Don Agustín Edwards, cuya brillante actuación la debe a la honradez de carácter, a su constancia en servir a la patria, a su actividad y cultura, etc.

Nuestros Ministros en España, se han rodeado de una atmósfera de chic moderno y de señorial confort. La "Estrella" de Chile centellea en vajillas y libreas, y el protocolo social se impone por la fuerza de su llaneza, por la naturalidad del que nació en hábitos de grandeza y que lleva un nombre antiguo, ilustre y español.

Los Fernández Concha, de nunca desmentida modestia, descienden de una de las más nobles familias de España, cuya geneología se remonta bien comprobada, a los años de 808. Los aficionados a registrar entre viejos papelotes y a buscar en la historia y en los caracteres, datos y afinidades, encontrarían, preciosas conclusiones interpretando el emplema heráldico de esta familia tan antigua en los fastos de la patria vieja.

Encontramos grabadas en su escudo de armas las características de esta raza en Chile; su fe inquebrantable, su caridad legendaria, la indomable energía de carácter de aquellos inolvidables lides de la causa católica; don Domingo y don Pedro, de imperecedera memoria. Vemos también en uno de sus cuarteles, dos medias lunas y doce estrellas representando el padre, y madre y los doce hijos que dieron origen a este apellido. ¿Cómo desconocer, sin ánimo preconcebido, la huella luminosa que los Fernández Concha han dejado en nuestra patria, con sus obras imperecederas?

!Y sirva este símbolo ancestral de escarmiento a los que pretenden enterrar con un nombre, una raza!

X. X.

Luis XIV humanitario

Un químico romano llamado Poli, había descubierto una composición terrible, diez veces más destructora que la pólvora, y vino a Francia en 1702 a ofrecer su secreto a Luis XIV. Este príncipe, a quien agradaban sobremanera los descubrimientos químicos, manifestó deseos de ver la composición y sus efectos. En su virtud se hizo la prueba a su presencia. Poli le hizo notar las ventajas que se podrían obtener en la guerra. "Tu procedimiento es ingenioso, le dijo el rey; la prueba es terrible y sorprendente; pero los medios de destrucción empleados en la guerra, son suficientes; te prohibo que los publiques; procura olvidarlo, y harás un servicio a la humanidad". Con esta condición le concedió una recompensa digna de tal rey.

Pomada Santa
Cura heridas, hinchazones, quemaduras, almorranas. Botica Arturo Prat 1401, Daube y en las principales boticas.
9 M

"EL VICIO DEL ALCOHOL DEBILITA EL ESPIRITU, DEGENERA A LA RAZA Y CONDUCE A UNA VEJEZ TRISTE Y PREMATURA".

GAMBETTA

El Presidente de la Cámara de 1879 por el Presidente de la Cámara de 1919

En el momento de la victoria, revancha de la generación que tanto ha sufrido en 1870, el mundo hace justicia a los que entonces lucharon en vano, efectuando una especie de revisión oportuna de lo que en realidad fué Gambetta. Era preciso desprender esta figura histórica, de las leyendas creadas por las luchas violentas de los partidos y buscar en sus cartas íntimas su verdadero pensamiento.

Es lo que ha hecho M. Deschanel, recientemente elegido presidente de la República, con todo su corazón y con toda su inteligencia, su clara visión de las cosas y de las gentes, su estilo sobrio, claro y colorido, de tan poderoso relieve.

"Gambetta, dice él, fué apasionadamente amado: lo es todavía. Su nombre forma parte de la religión de la Francia. ¿Hay ensueño más grande para un alma grande? Las faltas, los errores, las contradiciones desaparecen en el deslumbramiento.

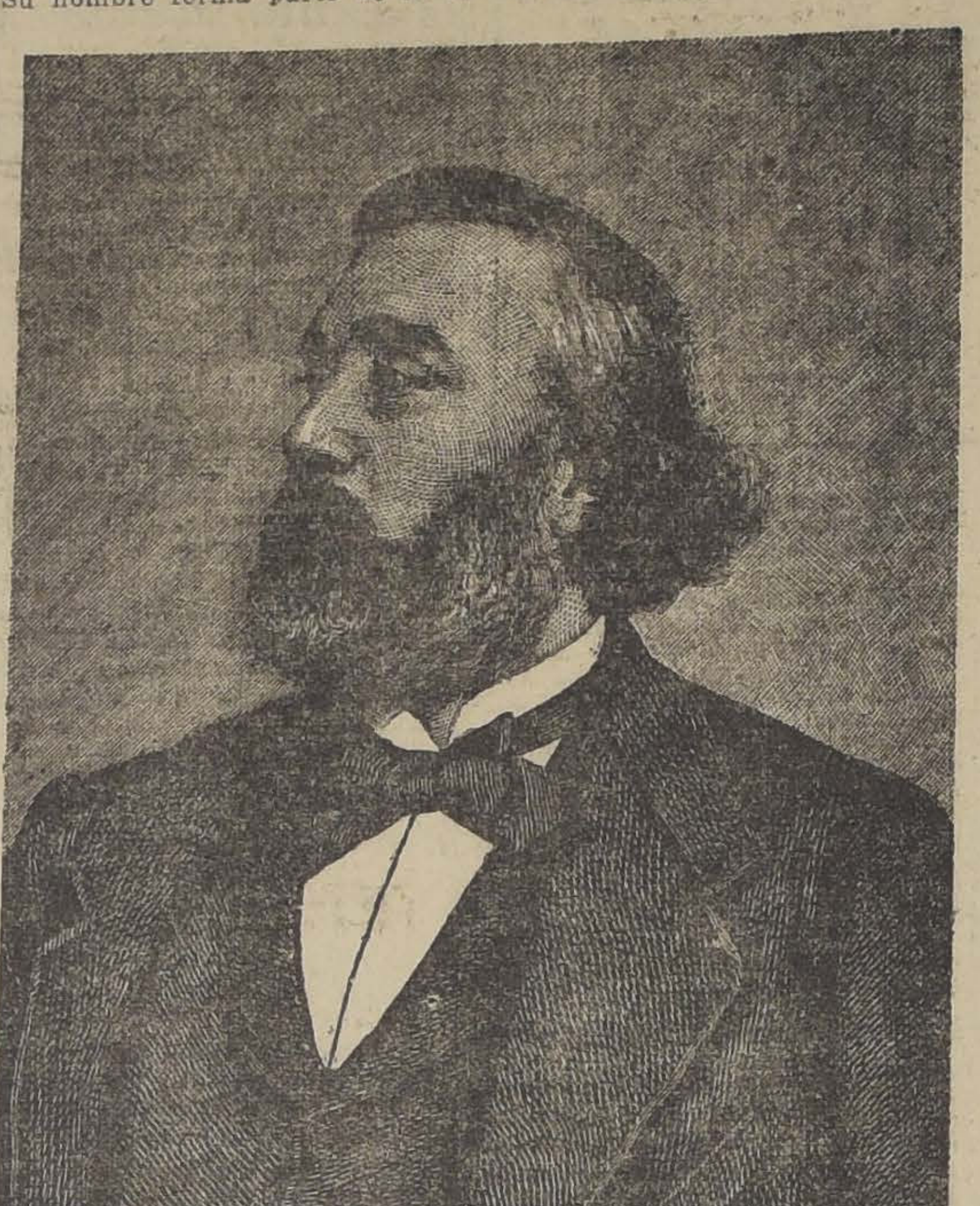

"Porque él supo resistir en 1870, la Francia ha podido guardar la estimación del mundo y de sí misma, su rango en la familia humana, levantarse y cumplir el destino que soñó para ella. Desde 1914 a 1918, su alma ha luchado en la de nuestros héroes."

¡Pero al mismo tiempo el presidente de la Cámara, desarrollando las ideas políticas de su predecesor, nos trae, por así decirlo, el testimonio de una generación desgraciada, a los que han obtenido la victoria, elevada lección de sabiduría, consejos conmovedores de paz, de unión, en una gran inteligencia de los intereses generales del país!

No podemos menos que dar un extracto de este hermoso libro, tomado del capítulo VI que lleva por nombre: "La delegación de Tours y las operaciones militares":

"De todas las masas organizadas por el Gobierno de la defensa nacional, el ejército del Loire es el que ha desempeñado rol más importante. Fué, como ha dicho Colmar von der Goltz, "el gran ejército de la República".

El XVº cuerpo, constituído primero, había ido rechazado al sur del Loire el 10 y 11 de Octubre y los alemanes habían ocupado Orleans. Gambetta, que había llegado a Tours más o menos al mismo tiempo que la noticia de este fracaso, destituyó al general de la Motte Rouge, que era el comandante en jefe (Estéban Lamy ha explicado los motivos de esta destitución en "Le Correspondant" de Junio 25 de 1903) y le dió por sucesor al general Aurelle de Paladines. Este que figuraba en el cuadro de reserva desde 1869 tenía 66 años y era un antiguo coronel de zuavos que había combatido en Africa y en Crimea. Era un bravo soldado capaz de instruir y preparar las tropas, pero nunca había comandado más de 10.000 hombres. Prudentemente rehusó los plenos poderes que Gambetta le ofrecía y aceptó solamente el comando de los cuerpos XVº y XVIº y se retiró hacia Salbris, de donde cubría a Vierzon y Bourgues, a fin de organizar allí sus fuerzas.

Transcurrieron algunos días durante los cuales—con excepción de la heroica defensa de Chateudun, donde un puñado de valientes dió a las ciudades abiertas un noble ejemplo,—los 20,000 bávaros de von der Tann permanecieron frente a frente con cien mil franceses.

Entonces llegaron a Tours despachos urgentes del Gobierno de París sobre un plan de salida por el Bajo Sena que habían preparado los generales Trochu y Ducrot. Gambetta pensó con Bourbaki que ninguna fuerza armada existía entonces en Normandía y que era necesario para secundar el proyecto de esos generales, dirigir de Bourges sobre Rouen los cuerpos que se reunían detrás del Loire y que dicho movimiento de flanco, efectuado por tropas no aguerridas todavía sobre un largo recorrido y bajo la vigilancia de los contingentes enemigos que comenzaban a reunirse en los alrededores de Chartes, sería una maniobra llena de peligros. Quería, mientras las fuerzas alemanas estuviesen concentradas en París y Metz, tomar la ofensiva contra von der Tann, perdido a veinte leguas de su centro de operaciones y arrollarle para levantar el sitio de París.

Para esto era necesario primero recuperar a Orleans. El 24 de Octubre tenía lugar en Salbris una conferencia a la cual asistían M. de Freycinet y los generales d'Aurelle, Martín de Pallieres, Pourcet y Boure. Al día siguiente se reunieron de nuevo en Tours bajo la presidencia de Gambetta y se adoptaron las disposiciones de detalle. En el último momento, el 28 por la tarde, la delegación supo que la expedición no tendría lugar. Un despacho del general d'Aurelle daba a conocer que el tiempo era malo, los caminos difíciles, el equipo de una parte de la guardia móvil defectuoso y que no era prudente en tales condiciones intentar una acción vigorosa. En vista de los términos de este despacho, no pareció posible al Ministro de la Guerra enviar al general en jefe una orden que podría ocasionar una derrota. El Ministro se limitó a responder: "Vuestras vacilaciones y los temores expresados en vuestros despachos me obligan a renunciar a un plan sobre cuyo valor mi opinión no ha variado. En consecuencia, detenga el movimiento."

El grito de cólera y desesperación que la caída de Metz arrancó a Gambetta resonará a través de los siglos: "¡Franceses! Elevad vuestras almas y vuestra voluntad a la altura de los espantosos peligros que amenazan a la patria: depende de nosotros abandonar la mala fortuna y mostrar al Universo lo que es un gran pueblo que no quiere perecer..."

"Metz ha capitulado.

"Un general en quien contaba la Francia, aún después de lo sucedido en México, acaba de quitar a la patria más de cien mil de sus defensores..."

Y continuaba después: "El ejército de la Francia... está anonadado, a pesar del heroísmo de los soldados, por la traición de los jefes, en los desastres de la patria...!" (30 de Octubre).

Es claro que las palabras: "por la traición de los jefes" no se dirigían sino a Bazaine; sin embargo, algunos oficiales, aún aquellos que Gambetta había elegido, sintieron la injuria. Así, al día siguiente para tranquilizarlos, díjoles en una proclama al ejército: "Vosotros habeís sido traicionados, pero no deshonrados... Suprimidos los jefes indignos de vosotros y de la Francia, aprestaos bajo el comando de los jefes que merezcan vuestra confianza, a lavar en la sangre de los invasores el ultraje infligido al viejo nombre francés."

Esta vez el error no era posible; ciertos generales, sin embargo, continuaron engañándose y fué menester una nueva proclama, la del 12 de Noviembre, después de la batalla de Bouloniers, para disipar ese funesto mal entendido.

La consecuencia inmediata de la capitulación de Metz fué la de hacer disponibles los 180.000 hombres del príncipe Federico Carlos, que podrían llegar el 16 ó 18 de Noviembre; era necesario a todo precio tomar la delantera.

Gambetta resolvió emplear los XV y XVI cuerpos en la retoma de Orleans. El general Chanzy, que se había distinguido a la cabeza de una división fué promovido a comandante del XVIº cuerpo. El general d'Aurelle dirigía la operación.

El 9 de Noviembre en la llanura de Coulniers, el ejército del Loire se movió en un orden perfecto. Von der Tann que no tenía más que 20,000 hombres, con 110 cañones, contra 60,000 hombres con 150 piezas, fué sobrepasado. Los generales franceses Peytavin y Barry se pusieron a la cabeza de las tropas como sus antepasados de la revolución y las arrastraron. El almirante Jaureguiberry, montado sobre un caballejo pequeño, navegaba sobre la bestia como en medio de una tempestad, según la expresión de sus soldados. Cuatro horas más tarde von der Tann abandonó Orleans y se retiró a nay.

El ejército francés había tido valientemente; nuestr dados habían rivalizado en y ardor; la artillería había sus disparos con notable tud. Desgraciadamente el Reyan, que debía envolver la recha del enemigo con su llería, se replegó cuando lo lejos los franco tirado Lipowski que tomó por ale y Martín de Pallieres que ve la ribera derecha del Loire mil infantes, 44 piezas de ría y 800 caballos, siguiendo más las órdenes del comand no esperaba un avance tan no llegó a tiempo.

Estas circunstancias dis ron sensiblemente los efectos victoria de Coulmiers. En victoria incontrastable, que la frase del general en jefe cuplicaba la moral de las tr y produjo una impresión pr en Francia y en el exterior nuestro mayor éxito dura guerra. Pareció que nos de la fortuna. El ejército del había recibido gloriosamente bautismo de fuego y pareció trumento de próximas reva

La sorpresa de los alemanes grande. Un oficial bávaro es a su familia: "Ya no había cito del Loire; las fuerzas del migo se habían agotado; y nos encontramos con un bien organizado, con una art formidable y una caballería mirablemente montada, y un fantería que nos ha probado que era capaz. La situación cambiado para nosotros de manera inquietante."

Gambetta dirigió al ejército proclama: "Vuestro valor y es zos nos ha traído por fin la ria que hace tres meses había aparecido de nuestras ban La Francia enlutada os deb primer consuelo, su primer esperanza... Bajo la mano jefes vigilantes, fieles, dign vosotros, habéis recuperado la ciplina y la fuerza. Nos h devuelto a Orleans, arrebata con el impulso de las tropa teranas desde largo tiempo tumbradas a vencer... Vue día del país entero, ahora sobre el camino de París... nos espera, depende de nuest nor arrancarla de entre el de los bárbaros... Con como vosotros, la República triunfante de las pruebas que viesa; después de haber org do la defensa, ella va a asegu revancha nacional!..."

"LA NACION"
Tarifa de Suscripciones
ANUAL. . . . . $ 50.00
SEMESTRAL. . . . . $ 26.00
TRIMESTRAL. . . . $ 14.00
Las remesas de dinero se pueden hacer por medio de LETRAS BANCARIAS o GIROS POSTALES, a la orden de LA NACION de Santiago.

MAL DE MUCHOS...

(ANALES DE LA INQUISICION)

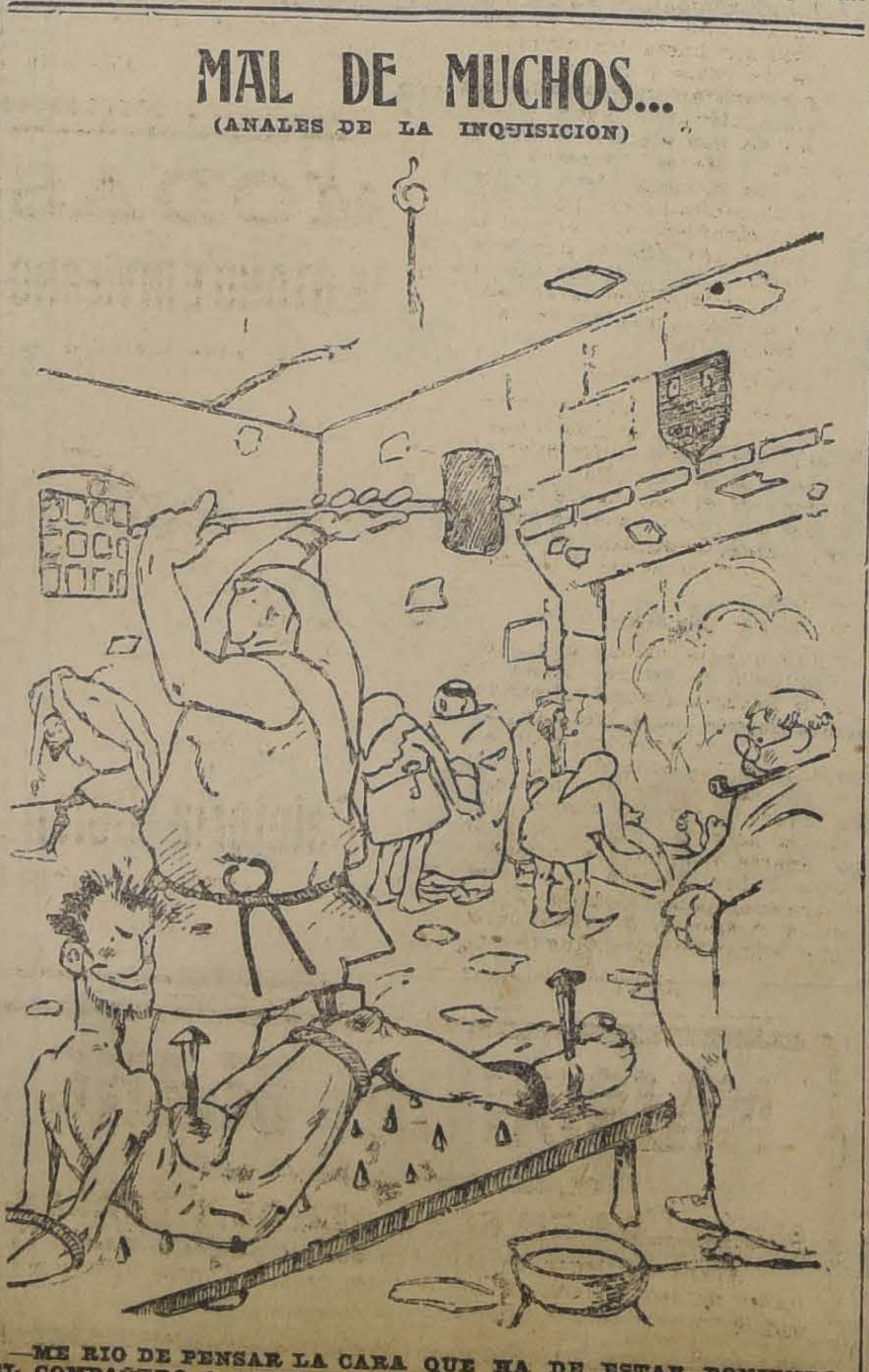

—ME RIO DE PENSAR LA CARA QUE HA DE ESTAR PONIENDO EL COMPAÑERO A QUIEN LE ESTAN TOSTANDO LOS PIES

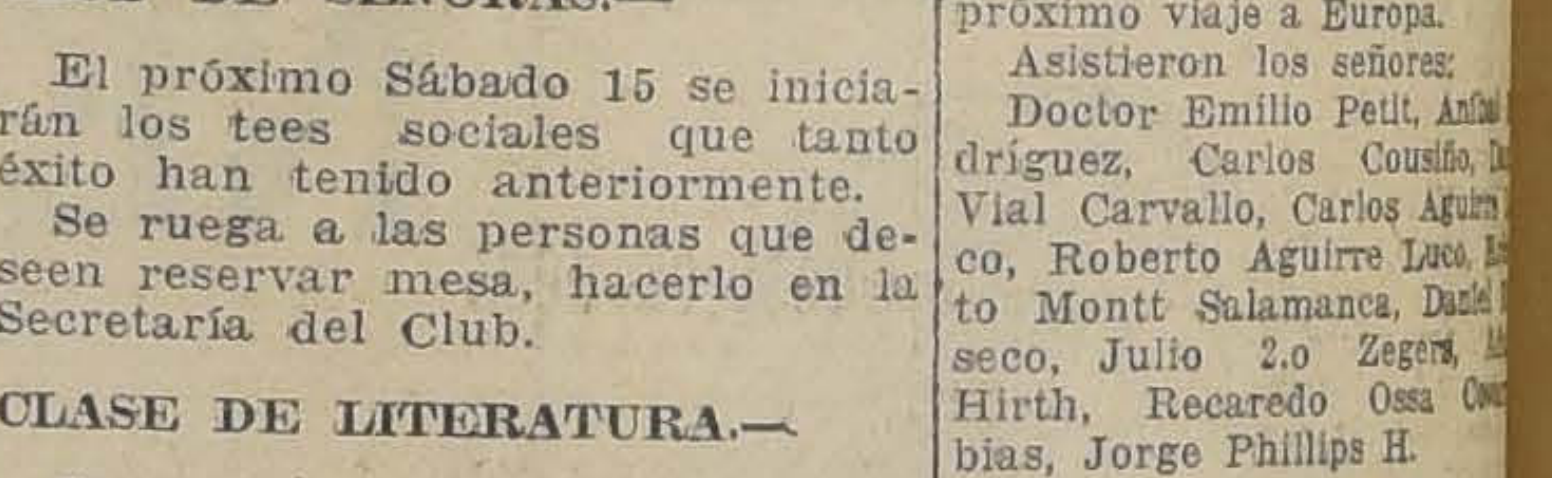

CLUB DE SEÑORAS.—

El próximo Sábado 15 se iniciarán los tees sociales que tanto éxito han tenido anteriormente.

Se ruega a las personas que deseen reservar mesa, hacerlo en la Secretaría del Club.

CLASE DE LITERATURA.—

Con un resultado muy halagador se llevó a efecto el Lunes último la primera clase de literatura que hizo el profesor de Estado don Alberto Elgueta Ruíz.

A pedido de numerosas personas que se interesan por estas clases, desde mañana se efectuarán de 6 a 7 P. M., en vez de las 5 de la tarde.

BANQUETES.—

Anoche se llevó a efecto en el Club de la Unión, el banquete ofrecido en honor del señor Gonzalo Herreros Ortúzar, con motivo de su próximo viaje a Europa.

Asistieron los señores:

Alejandro Silva de la Fuente, Patricio Larraín Prieto, Alberto Cifuentes Roger, Alejandro Murillo V., Alfonso Freire Valdés, Alejandro Chadwick Ortúzar, Luis Germán Valdés R., Osvaldo Bernstein S., Carlos Matte Eyzaguirre, Nicomedes Ossa Prieto, Alberto Undurraga Laso, Carlos Cruzat Vicuña, Emilio Orrego Pardo, Luis A. Edwards Sutil, Luis Izquierdo Valdés, Roberto E. Leay B., Guillermo Arthur, Hugo L. Bunster, Emilio Tagle Rodríguez, Daniel Bernales Lazcano, Jorge Besa Montt, José Tomás Errázuriz Vergara, Belisario Bustos Sánchez, Jorge Manuel Echaurren Avalos, Enrique Serrano Gundelach, Guillermo Scott, Joaquín Gana Edwards, Roberto Suárez Mujica, Leoncio Baeza Guzmán, Cesáreo Valdés Freire, Jorge Hurtado Concha, Jorge Phillips R. Peña, Arturo Sutil Prieto, Nicomedes Campos, Erasmo Valdés G., Javier Pereira Gandarillas, Francisco Valdés Bustamante, Roberto Badilla Padilla, Waldemar Adelsdorfer, Antonio Ferrer, Stafford Hamm, Alejandro Reyes Cerda, Evaristo Gandarillas E., Roberto Jaramillo Bruce, Carlos Pereira Iñiguez, Jorge Sánchez Muñoz, Eugenio Larraín Bulnes, Alvaro Covarrubias Arlegui, José Víctor Gandarillas P., Enrique Hopfenblatt.

—En el Club de la Unión fué ofrecido también anoche, un banquete en honor del doctor, señor don Emilio Petit, con motivo próximo viaje a Europa.

Asistieron los señores:

Doctor Emilio Petit, Aníbal dríguez, Carlos Cousiño, Vial Carvallo, Carlos Aguirre co, Roberto Aguirre Luco, to Montt Salamanca, Daniel seco, Julio 2.o Zegers, Hirth, Recaredo Ossa bias, Jorge Phillips H.

A EUROPA.—

El Martes próximo parti Europa, en el vapor Orduña Nueva York, el cónsul de Ch Bilbao, señor don Horacio guirre, los señores Ramón ñán Valdés y César Vicuña el doctor señor don Emilio señora María Martín de hijas.

—Próximamente se dirigi Europa en viaje de estudio el tor Don Leon Chonchol, donde manecerá por espacio de

DE BUENOS AIRES.—

Mañana Lunes debe llegar ta por la combinación tra na, don Carlos Prache, inge francés y socio de la firma che y Bouillón, especialista fabricación de evaporadores.

Hace más de 8 años que ñor Prache se viene preocup

PARA EVITAR LA CAIDA PELO Y DESTRUIR LA CA UNICAMENTE RECOMENDA
PILCQUINA
M. R.
CON UN SOLO FRASCO N RA RESULTADO
Se vende donde Daube y boticas surtidas y donde Ju Farr, Casilla 127, San Ber

Colchones
Y SOMMIERES
Antes de resolver su co pra diríjase a la antig
CASA PINCHON
que por su calidad y pre están fuera de compete
MONEDA 1027

Sastrería New York
Aviso a mi distinguida clientela y público en general, q tengo un gran surtido de géneros para abrigos de clase sup rior, de variados y elegantes colores. Se hacen abrigos y traj a precio de réclame.
SOBRETODOS, de $ 250 a $ 160; TERNOS, de $ 220 a $ 1
Aprovechar esta ocasión única de vestirse elegante y precios módicos.
Salió favorecido en el Club de Trajes el N.o 62.
50 - SAN ANTONIO - 50

SEÑORITA MARIA LETELIER DEL CAMPO, CUYO MATRIMONIO CON EL SEÑOR FERNANDO ESCOBAR CERDA, SE EFECTUARA EN LA TARDE DE HOY, EN CASA DE LA SEÑORA SARA DEL CAMPO DE MONTT.

SEÑORITA MARIA LYON SUTIL, CUYO MATRIMONIO CON EL BARON REISET, SE HA CONCERTADO ULTIMAMENTE EN PARIS.

de la elaboración del salitre y pretende haber descubierto un procedimiento que reduce considerablemente su precio de costo.

MATRIMONIO VALDES MORANDE-PEREZ VALDES.—

En la mañana de ayer fué bendecido en el templo de las Agustinas, el matrimonio del señor Salvador Valdés Morandé con la señorita Ana Luisa Pérez Valdés.

Puso las bendiciones el Presbítero, señor Clemente Pérez Valdés; seguido de misa de esponsales.

Fueron padrinos el señor don Alejandro Valdés Riesco y señora Elena Morandé de Valdés por parte del novio y el señor don Osvaldo Pérez Sánchez y señora Cristina Valdés de Pérez, por parte de la novia.

Actuaron de testigos, en el matrimonio religioso, los señores Ramón Bascuñan Varas, don Osvaldo y don José Antonio Pérez Valdés, por parte de la novia, y los señores, don Pedro y don Salvador Morandé Vicuña, por parte del novio; en el civil, actuaron los señores Hugo Valdés Morandé, Jaime Larraín García Moreno y Juan de Dios Morandé Vicuña, por parte del novio, y los señores Luis Lira Luco y Juan Francisco Pérez Valdés, por parte de la novia.

Concurrió al matrimonio una numeosa concurrencia en la que anotamos conocidas familias de nuestra sociedad.

MATRIMONIOS.—

El 22 del presente se llevará a efecto el matrimonio del señor José Respaldiza con la señorita Elena Sanfuentes Joglar.

—Se ha fijado para el 29 del presente, el matrimonio del señor Sergio Figueroa Arrieta, con la señorita Carmen Tagle Aldunate.

—En Junio próximo se efectuará el matrimonio del señor Juan Echeverría Vial, con la señorita Elisa Eguigúren Irarrázaval.

PARTE DE MATRIMONIO.—

Circula el siguiente parte:

"Juan B. Navarro y Enriqueta R. de Navarro, participan a usted el matrimonio de su hija Fresia, con el señor Abelardo Valderrama Silva, verificado privadamente el 24 de Abril.

Santiago, Mayo de 1920."

MATRIMONIOS CONCERTADOS.

Ayer quedó concertado el matrimonio del señor Pedro Cruz Correa con la señorita María Vargas Bello.

—Se ha concertado el matrimonio del señor Manuel Sepúlveda Alvear con la señorita María del Rosario Gormaz Cortínez."

NACIMIENTOS.—

Ha nacido en Temuco Enrique Alberto Pacheco B., hijo del señor Luis Pacheco y Señora Eva B. de Pacheco.

BENEFICIO.—

Como hemos venido anunciando mañana, a las 6.30 P. M., se efectuará la función de biógrafo-concierto a beneficio del Patronato de los Sagrados Corazones en el Teatro Unión Ceneral.

ENFERMOS.—

Se encuentra completamente restablecida la señorita Anita Ostornol Fornés que fué operada el Martes último en el Pensionado del Salvador.

RESIDENCIAS.—

La señora Melania Valenzuela v. de Bravo y familia, han fijado su residencia en esta ciudad, en Compañía 1574.

Para las madres que crían a sus hijos

Pueden estar absolutamente convencidas que aumentan notablemente su leche, enriqueciéndola, consiguiendo así robustecer al niño, tomando las

OBLEAS LACTEOSAS FARR

M. R.

Comprarlas: Daube y Co., boticas surtidas y Juan J. Farr, Casilla 127, San Bernardo.

FALLECIMIENTOS.—

Ayer a las 7½ A. M. ha fallecio en esta capital don Sergio García García, conocido agricultor en la provincia de Valdivia. Su fallecimiento ha sido muy sentido entre sus relaciones.

CONCIERTO.—

El 19 del presente mes dará un concierto de canto en el Teatro Unión Central, la señora Bertha Celis de Huerta, distinguida alumna del maestro Giarda.

Dado los méritos de que goza la señora Celis, que es toda una artista, es seguro que este concierto tendrá un éxito cierto.

VIAJEROS.—

Del sur han llegado los señores: Carlos Contreras Toro, Alfredo Vásquez Guarda y familia, Armando Wende y señora, Alfredo Bunster de la Maza y Luis González Garcés.

—De Talca ha regresado el señor Eduardo Lyon Vial.

Consejos de la Comtesse Ivon

CINE ALHAMBRA.—

Este simpático teatro tiene el don de atraer la más escogida concurrencia que llena invariablemente todas sus localidades y es como se le ha calificado con tanta propiedad, un verdadero rendez-vous social. Este éxito constante y creciente se debe indudablemente al exquisito tacto que tienen sus empresarios para corresponder a los deseos del público y satisfacer sus gustos siempre cambiantes dándoles las primicias de las películas más selectas que editan las firmas más célebres de Europa y Estados Unidos; además cuenta con la más renombrada orquesta, la dirigida por el célebre concertistas Américo Tritini, cuyos variados programas hacen las delicias de sus admiradores.

Hoy Domingo se inicia la temporada de Invierno con la gran película Paramount Artcraft Pictures, **"Sacrificio de amor"**, intenso drama moderno con intrigas genial en el cual su protagonista **Gloria Swanson** luce las más hermosas toilettes y los más artísticos peinados modernos.

CARESTIA DE LA VIDA.—

Todos los artículos de consumo suben en forma fantástica y muchos almacenes aumentan sus utilidades con la diferencia en el peso y la mala calidad de las mercaderías.

Hay verdadera economía en comprar todo de primera clase, porque así no hay pérdida y todo se aprovecha, la exactitud en el peso representa otra positiva ventaja que toda buena dueña de casa sabe apreciar. Por eso recomendamos muy especialmente la sección comestible de la Casa Gath y Chaves que ofrece a las familias todos los comestibles y conservas de primera calidad y con peso garantido, circunstancias que hacen crecer diariamente su escogida clientela.

CONSEJOS SOBRE EL MENAJE.

En la elección del menaje de una casa es necesario tener un gusto artístico muy refinado para dotar a cada habitación con las decoraciones y muebles necesarios en forma tal que produzcan un conjunto armónico y presenten todo el confort escogido por el bienestar y el concepto moderno del hogar.

No basta con tener el salón, escritorio, comedor y dormitorios perfectamente bien amoblados, es preciso también crear rincones agradables como el hall en las casas modernas, es de imprescindible necesidad y constituye uno de los encantos de la casa: allí se está con más comodidad, más en confianza, sirve de sala de recibo, de lectura y para reuniones intimas

Su menaje debe reunir características especiales, tales como los muebles de estilo Renacimientos que son bellísimos o bien los Pullman, cuyos mullidos y elegantes cojines le dan un atractivo y comodidad especial para el objeto.

La Casa Juan Turull y Cía. Agustinas 1031-1033, es la más recomendada por el buen gusto de los variados modelos de muebles que ofrece a su distinguida clientela.

ELEGANCIA.—

El señor **Robert Schneider**, ex-modelista de la casa **Paquín**, ha instalado un elegante salón de modas en **Moneda 890**, en el cual exhibe una exquisita variedad de modelos confeccionados por él, de trajes tailleurs, batas de calle y abrigos, que pone a disposición de las distinguidas señoras de Santiago que forman su clientela.

Una visita a **R. Schneider** será muy provechosa para las damas elegantes, pues tendrá siempre mucho agrado de recibir sus consultas.

LAS GUAGUAS.—

Ahora que las casas son cada día más estrechas, pobres de luz y aire, los padres deben preocuparse de la salud y bienestar de sus hijitos. Verdaderamente dignas de aplausos son las madres que todas las mañanas los llevan a la Alameda, parque y demás paseos para que aspiren el oxígeno que necesitan sus pulmones; esos cuidados deben tenerse muy especialmente con las guaguas; pero es indispensable cuidar de su abrigo y comodidad y nada hay más adecuado que los sencillos y hermosos coches importados por la Casa L. Falconi, Ahumada 147, donde se pueden escoger entre numerosos modelos de estilo inglés y americano que pondrán orgullosas a las madres de gusto más exigente.

TERCIOPELO DE MODA.—

Entre las suntuosas telas que se usan en la confección de noche y salida de teatro, ninguna es más hermosa y adecuada que el terciopelo chiffon, sobre todo el verde jade que es color más de moda porque sus acariciadores reflejos realzan la belleza femenina. La Casa J. Turull y Cía., Agustinas Nos. 1031-1033 ofrece un surtido especial de estos terciopelos.

LAS PIELES.—

Como se ha anunciado, este año se llevarán con profusión, a pesar del alto precio que han alcanzado; esto pondrá en conflicto a muchísimas personas que se encontrarán imposibilitadas para comprar las pieles necesarias cuando se tiene un presupuesto limitado.

Sin embargo este problema lo ha resuelto la **Peletería Blanco Encalada Nos. 1617-1619**, que se ha especializado en la transformación y que ofrece la ventaja única de vender pieles finas con grandes facilidades de pago, o sea por parcialidades muy cómodas.

Recomendamos visitar esta casa antes de decidir sus compras.

LAS PLUMAS.—

Continúan imperando las plumas como el complemento de más gusto y elegancia para el adorno de los sombreros, los últimos modelos lucen valiosos aigrettes, paraíso y plumas que alcanzan precios considerables. Sin embargo, hay en Santiago en la **calle San Antonio 499** frente al Teatro Alhambra, una casa dedicada exclusivamente al comercio de estos adornos y todos los demás necesarios para los sombreros cuyos surtidos y precios llaman verdaderamente la atención.

POSTICHE D'ART.—

El peinado femenino es cada día más artístico y una mujer elegante necesita lucir sus cabellos peinados con gracia exquisita, para que sirvan de marco y realcen su belleza; pero no todas disponen de cabello suficiente o bien éste es prematuramente canoso o de color que no agrada, o bien no todas tienen paciencia y tiempo necesario, para peinarse; en todos estos casos es preferible usar un **Postiche D'Art** como los que confecciona la **Casa Loubat, San Antonio 208, esquina de Agustinas** especialista en este arte destinado a rejuvenecer y realzar la belleza femenina.

LAS VICTROLAS.—

Para reproducir la música y la voz humana se han creado las **Victrolas** que son el instrumento más perfecto y de mayor valor artístico en su género; por eso las familias las prefieren, pues están seguras de pasar horas deliciosas escuchando las voces divinas de las eminencias del canto y la música sublime de los virtuosos; además sirven para acompañar todos los bailes modernos, pues reproducen con admirable nitidez y precisión hasta las notas más delicadas.

Ningún obsequio será más agradable y bien recibido que una Victrola con un buen surtido de piezas. Los candidatos presidenciales deben fijar su atención en estos instrumentos que les permitirán llevar de viva voz sus programas y discursos hasta los últimos rincones del país y seguramente les proporcionarán valiosas adhesiones los obsequios que hagan a las familias de sus electores. **La Casa Grimm y Kern, Ahumada 99 esquina de Moneda** tiene un salón especial dedicado exclusivamente a estos instrumentos y ofrece especialmente los **discos**, que acaban de llegar del célebre violinista Gascha Heifetz que harán las delicias de los amantes de la música clásica.

HERMOSEARSE.—

¿No es este el más ardiente anhelo de toda mujer? pero qué sorpresa más penosa sufre si se abandona, cuando un día al contemplarse en el espejo ve dibujarse sobre su rostro sus imperfecciones. Este desagrado se evita haciendo uso diario de la **Crema Sève de Lys.**

SILUETA ELEGANTE.—

Las nuevas modas que cambian la silueta femenina, hacen necesario llevar un corsé diseñado artísticamente para realzar las líneas y darle esbeltez y belleza al cuerpo. Un corsé hecho especialmente es el único que puede darle al cuerpo un porte airoso que llame la atención. Esto sólo podrá obtenerse usando los corsees que hace sobre medida la **Corsetería Francesa, calle Moneda 819**, que es la preferida por las personas más elegantes y distinguidas.

COMTESSE IVON.

CIGARRILLOS
MARYLAND
CABINET
Pídalos en todas las cigarrerías
17-M

CLINICA DENTAL
DEL
Dr. Valenzuela Basterrica
Cinco dentistas especialistas:
8 a 12 y 2 a 7. Huérfanos 1616.
Teléfono 1642.

Automóvil grande
NUEVO
Forma turismo, siete asientos, buena marca, se arrienda por meses, días u horas, a precios muy bajos.
Tratar:
MONEDA 1015 —
— TELEFONO 1476

~~Desagradable~~
~~e inútil vello~~
Como borra Ud. con una esponja húmeda lo escrito en una pizarra así el
Depilatorio del
Dr. Martins
hace desaparecer el
desagradable e inútil vello.

MAQUINAS AFEITAR
NAVAJAS BARBA
ASENTADORES
PPECIO BAJO FIJO
Mercería Matas
Fundada en 1886
DELICIAS 2780,
PORTAL EDWARDS

CLUB
RELOJES — PULSERA
Salieron favorecidos por el Notario Público D. Manuel Almarza, los números siguientes: 1-76; 2-130; 3-114; 4-59.
A. BASSIS
3528-M-9

Llegaron
Nuevos Sombreros
Modelos
Mademoiselle Marchini
Trajes de calle y baile
A precio de verdadera ocasión
AHUMADA 364
3522-M. 9

Mme. Bauduit
AHUMADA 116
Sigue realizando a precio más bajo que el costo todos los vestidos y sombreros de invierno.
Terciopelo seda rayado, valor $ 60, por $ 30 metro.
Enaguas de seda, a $ 40.
Lindas combinaciones espumillas bordadas, a $ 60.
Guantes de seda y cabritilla.
3534-M-10

MODAS
DE OTOÑO E INVIERNO
Las más altas novedades en:
Confecciones
OFRECE LA
Peletería Colón
226 — AHUMADA — 226
PRECIOS MODICOS

MAISON DE BLANC
CALLE SAN ANTONIO 267
MODELOS EN SOMBREROS Y TRAJES
Acaba de llegar un lindo surtido de paletós y casacas en jersey de seda y lana, de las mejores casas de Paris, última novedad.

Peletería
COLON
226—AHUMADA—226
Ofrecemos los últimos modelos en
Pieles Finas
TALLER
Especialidad en confecciones y transformaciones.
PRECIOS MODICOS

PARA LA HIGIENE BUCAL
EL ANTISEPTICO
VADEMECUM
ha demostrado poseer todas las Buenas Cualidades requeridas por la ciencia médica, para el cuidado de la boca y la conservación de los dientes.
Es un poderoso destructor de bacterias e impide la formación de los ácidos y la putrefacción.
Por su capacidad para destruir las bacterias a través de los tejidos del cuerpo, VADEMECUM es insuperable para curar las afecciones de la piel. Es inofensivo para los tejidos del cuerpo.
VADEMECUM es la preparación más concentrada y por consiguiente, la más barata de todas las inofensivas de su clase. Bastan 3 a 5 gotas de este elíxir en un vaso de agua, para cada lavado de la boca.
PIDALO USTED
O A SU BOTICARIO O PERFUMISTA

A. M. ROBERT
AHUMADA 200
Trajes Sastre
Abrigos
Vestidos
PIELES FINAS
PRECIOS
rebajados

VICTORINO ALONSO
DENTISTA
Estudios en Filadelfia.
MONEDA 1164

SANATORIO
Avenida Matta 586. Teléfono 97
(Matadero)

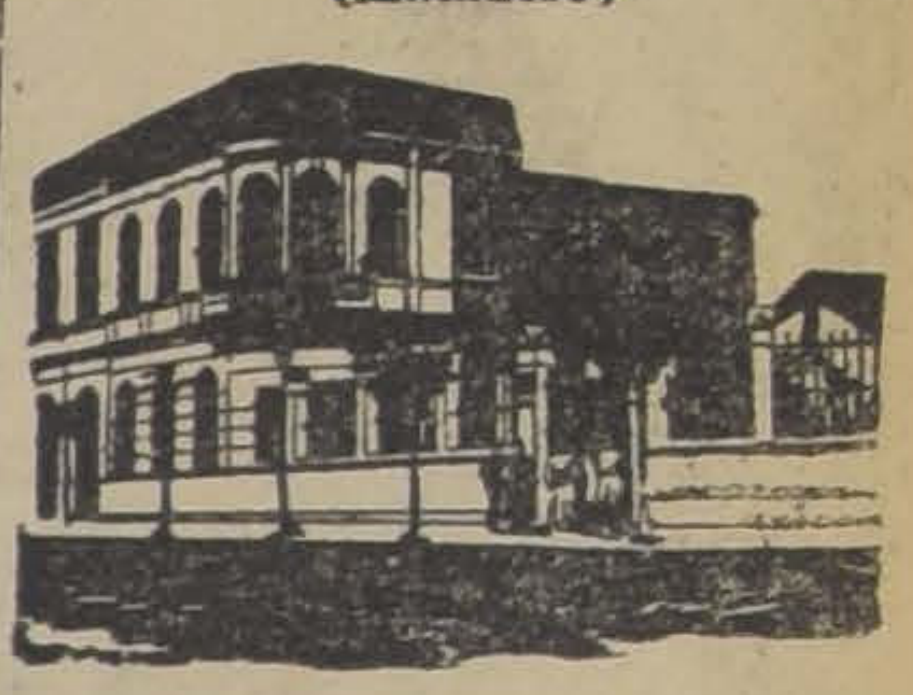

PENSIONADO PARTICULAR
Partos, enfermedades de señoras, operaciones. Tratamiento especial de la Morfinomanía y Nervios. Medicina interna. Médico residente.
Dr. AQUILES RIVEROS.

Agua Antiséptica Fernández Santa María
Reemplaza con enormes ventajas al Agua Oxigenada, Solución Dakin Carrel y productos similares.
Su ínfimo precio al alcance de todo el mundo. Adoptada y recomendada por los mejores médicos.
Pídala en las buenas Boticas.
POR MAYOR:
CALLE LA BOLSA 51
K-14

Trajes - Abrigos
ROPA BLANCA
CORSES — CINTURAS
Lea mañana nuestro aviso en **La Nación** y fíjese en los precios y vea la calidad de nuestros artículos.
LA COLMENA
ESTADO, DEL 37 AL 53

OKAY
es el remedio interno
POR EXCELENCIA
para curar rápidamente la BLENORRAGIA y GONORREA aguda o crónica. ¡No falla nunca! Los enfermos se evitan la molestia y los peligros de la inyección.
De venta en las Boticas del país. Por mayor:
Daube y Cía.

Azúcar en Panes
Azúcar Granulada
OFRECEN:
HORMANN Y CIA. - BANDERA 559

Las Señoras y Señoritas
No deben nunca olvidar que la prenda donde tienen que poner su principal cuidado es el
SOMBRERO
y no podrá ser elegante si su sombrero no será lo que su talla requiere; como a veces constatamos que la mala elección del SOMBRERO hace un desagradable contraste con la elegancia de la persona que lo lleva.
LA SIGNESE
Además de ser la Fábrica la más antigua, siempre elabora las más altas novedades. Recibe constantemente los verdaderos MODELOS y tiene siempre los más variados surtidos en CLASES, COLORES y PRECIOS, para satisfacer a la más FINA EXIGENCIA.
ALAMEDA ESQ. ESTADO.—Fábrica: SAN ISIDRO N.o 80

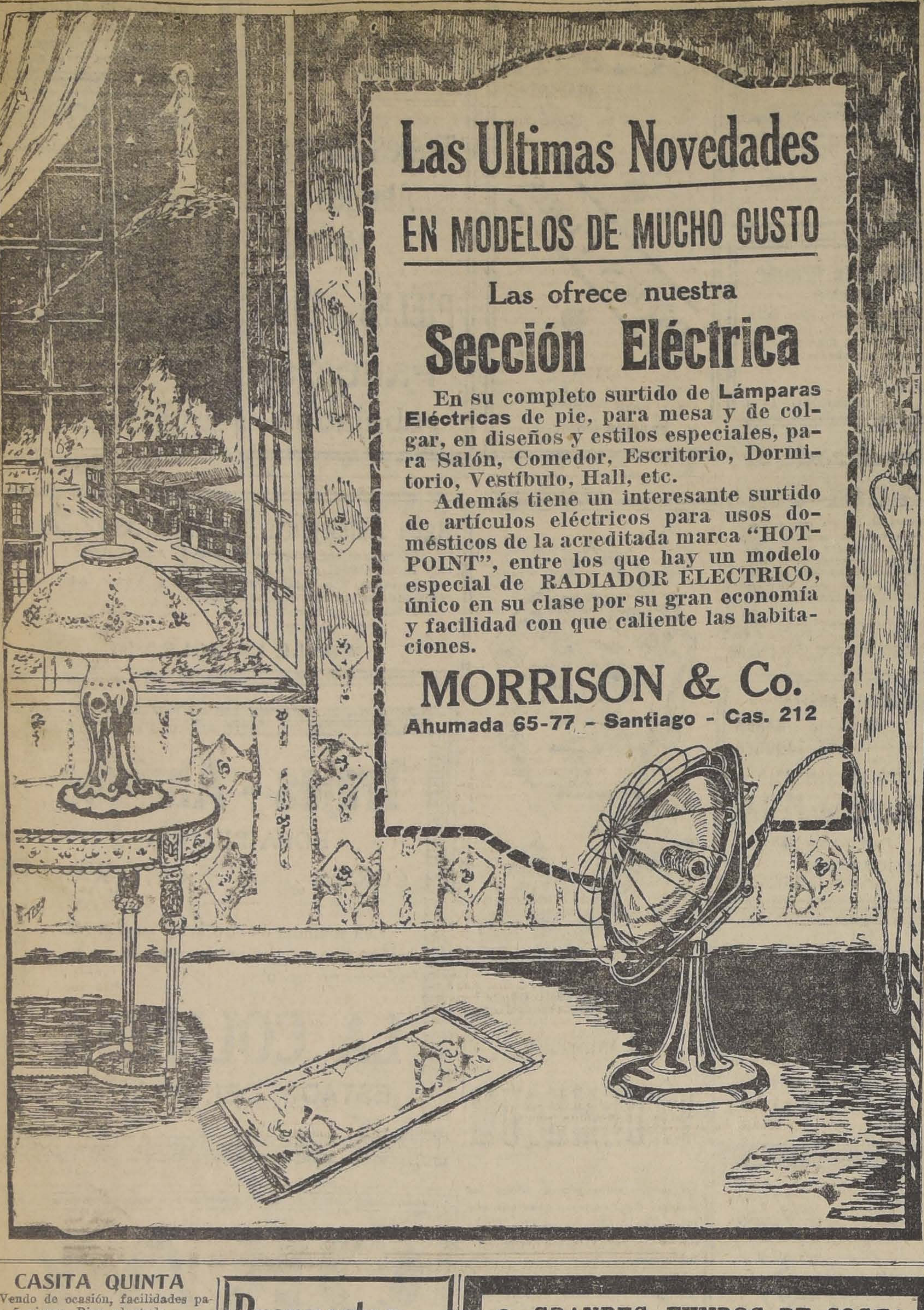

Las Ultimas Novedades

EN MODELOS DE MUCHO GUSTO

Las ofrece nuestra

Sección Eléctrica

En su completo surtido de **Lámparas Eléctricas** de pie, para mesa y de colgar, en diseños y estilos especiales, para Salón, Comedor, Escritorio, Dormitorio, Vestíbulo, Hall, etc.

Además tiene un interesante surtido de artículos eléctricos para usos domésticos de la acreditada marca "HOT-POINT", entre los que hay un modelo especial de RADIADOR ELECTRICO, único en su clase por su gran economía y facilidad con que caliente las habitaciones.

MORRISON & Co.

Ahumada 65-77 - Santiago - Cas. 212

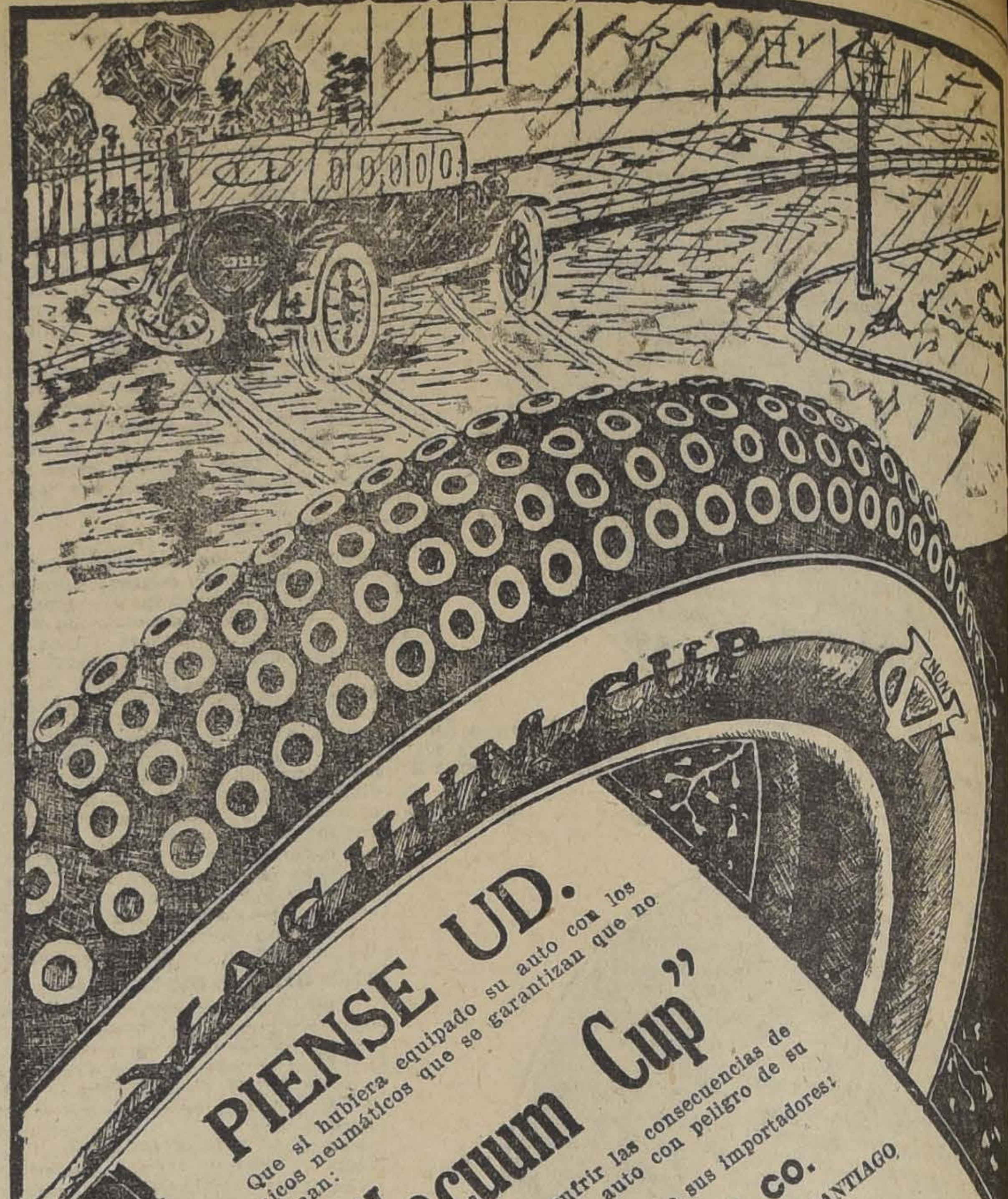

PIENSE UD.

Que si hubiera equipado su auto con los únicos neumáticos que se garantizan que no patinan:

"Vacuum Cup"

No tendría que sufrir las consecuencias de la destrucción de su auto con peligro de su vida.

Pida datos e informes a sus importadores:

MORRISON & CO.

AHUMADA 65-77. CASILLA 212. SANTIAGO

CASITA QUINTA

Vendo de ocasión, facilidades pago; 5 piezas. Bien plantada.

Una cuadra de San Diego. Rivas 136.

AGUSTINAS 1269

3533-M-9

PATENTES DE INVENCION

Al Ministerio de Industria se ha presentado:

Don **LUIS LOPEZ DE CAMARENA GISBERT**, pidiendo patente de invención para "Un aparato estinguidor de incendios". 1751-M-11

La **SOCIETE L'AIR LIQUIDE**, de París, pidiendo patente de invención para "Un aparato para efectuar las síntesis químicas exotérmicas que se realizan bajo presión y a temperatura elevada." (Dos casos diversos.) 1752-M-11

La **SOCIETE L'AIR LIQUIDE**, de París, pidiendo patente de invención para "Un procedimiento para extraer hidrógeno comprimido de sus mezclas gaseosas por disolución bajo presión". 1757-M-11

La **SOCIETE L'AIR LIQUIDE**, de París, pidiendo patente de invención para "Un procedimiento para purificar los gases destinados a la síntesis del amoníaco". 1756-M-11

La **SOCIETE L'AIR LIQUIDE**, de París, pidiendo patente de invención para "Un procedimiento para transformar el amoníaco sintético en producto transportable y directamente utilizable para la agricultura, con producción simultánea de carbonato de sosa". 1755-M-11

La **SOCIETE L'AIR LIQUIDE**, de París, pidiendo patente de invención para "Mejoras en los procedimientos para protejer las paredes de los recintos en que se realizan reacciones con alta presión y a temperatura elevada". 1754-M-11

La **SOCIETE L'AIR LIQUIDE**, de París, pidiendo patente de invención para "Mejoras en la transformación del amoníaco sintético en producto transportable y utilizable en la agricultura". 1753-M-11

El señor **JOHN JOSEPH BERRIGAN**, pidiendo patente de invención para "Mejoras en prensas para filtrar, cuyos miembros compresores quedan libres del peso de la prensa". 3495-M-11

El señor **RALZEMOND PARKER**, pidiendo patente de invención para "Un sistema de transmisión de señales telegráficas secretas, especialmente adaptable a un equipo telegráfico de imprimir". 3492-M-11

Don **CARLOS HENNES**, pidiendo patente de invención para "Un procedimiento para tratar minerales por medio del salitre, otros nitratos o vapores nitrosos, extrayendo después los componentes metálicos por lixiviación". 3494-M-11

Don **JOSE BAUZHER**, pidiendo patente de invención para "Un nuevo sistema de construcción de escobillones para limpiar y pulir, utilizables especialmente en la fabricación del calzado". 3493-M-11

Don **RODOLFO JARAMILLO BRUCE** pidiendo patente de invención para "Un nuevo producto industrial consistente en un sucedáneo de coke metalúrgico, extraído de yacimientos naturales existentes en la República".

3513-m-13.

Se da este aviso para los efectos de las disposiciones reglamentarias correspondientes.

EL JEFE DE LA OFICINA DE PATENTES D

Propuestas Públicas

Pídense propuestas públicas para la adquisición de los siguientes artículos destinados a los talleres de costura de las escuelas primarias del país.

22,000	metros de lienzo.
120	metros de cañamazo delgado.
1,600	metros de osnaburgo cuadriculado.
800	metros de piel.
160	metros de crea para servilletas.
3,000	metros de céfiro para blusas.
5,000	metros de brin de color.
900	cajas hilo de seda, marca cadena.
11	quintales de hilo de algodón crudo.
2,000	pliegos de cartulina.
50	máquinas para coser a mano.
30	máquinas para coser de pie; y
20	mesas de costura.

Las propuestas se abrirán el día 15 del actual, a las 3 P. M., en la Sección Almacenes de la Inspección General de Instrucción Primaria, donde los interesados pueden consultar bases y antecedentes.

El Inspector de Instrucción Primaria

12-M

Fábrica de Muebles de Mimbre

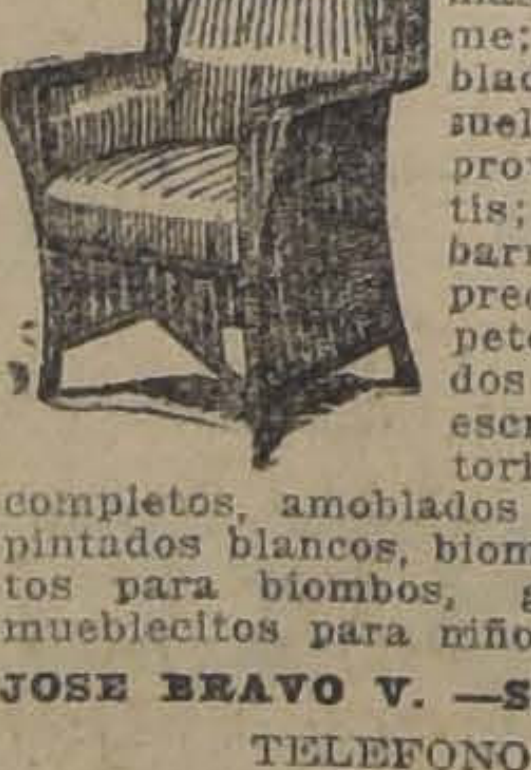

Este estilo entre los muchos que fabrico, es el más cómodo y firme; hago amoblados y piezas sueltas; envío a provincia casi gratis; también hago, barnizo y vendo a precios sin competencia, amoblados salón, sala, escritorios, dormitorios, comedores completos, amoblados para jardín, pintados blancos, biombos y esqueletos para biombos, gran variedad mueblecitos para niños.

JOSE BRAVO V. —SAN DIEGO 29

TELEFONO 1727

3532-m-9.

Sastrería SANTA ELENA

En el sorteo efectuado hoy Sábado 8 de Mayo de 1920 en el Club de ternos, resultaron favorecidos los siguientes números:

Club N.o 1, Sorteo 20 el N.o 96.

Club N.o 2, Sorteo 19 el N.o 130.

Club N.o 3, Sorteo 15 el N.o 46.

Club N.o 4, Sorteo 7 el N.o 1.

Falvovich e hijos.

NOTA.—En formación el 5.o Club.

3523-m-9.

2 GRANDES FUNDOS DE COSTA

En Melipilla y Colchagua, vendo

Con capacidad para ocho y diez mil ovejas
Dos o tres mil vacunos con extensos suelos
Especialmente buenos para siembra

UNO de 5,300 cuadras en $ 1,275,000 y

OTRO de 4,850 cuadras en $ 780,000

Pedir acto datos completos de estos dos importantes fundos a

ALEJANDRO GREENE CRUZAT

TEATINOS 36 :: Casilla 3722 :: Teléfono 373

Cerro San Cristóbal

PROPUESTAS PUBLICAS

Prorrógase hasta el 30 de Junio próximo la apertura de las propuestas públicas pedidas para la provisión de la cañería de conducción del agua para el riego del Parque San Cristóbal; como asimismo las propuestas para la construcción y explotación de un ascensor o funicular que partiendo de la subida por Pío IX llegue a la cumbre.

En consecuencia, las propuestas para la cañería y el ascensor o funicular para el Parque San Cristóbal, se abrirán en la Intendencia de Santiago, el Miércoles 30 de Junio, a las 3 P. M.

Planos, bases y antecedentes pueden consultarse diariamente en la Secretaría de la Intendencia, de 2 a 4 P. M.

EL SECRETARIO.

LA BUENA DIGESTION

es esencial para la salud. Nuestro

ELIXIR Clorhidropépsico

tiene merecida la gran fama de que goza.

Exija nuestra marca:

LABORATORIO CHILE

Av. ECUADOR 3575

Santiago

Propuestas

Pídense propuestas públicas para la impresión de la Revista de Instrucción Primaria durante el presente año.

Bases y antecedentes podrán consultar los interesados diariamente, de 2 a 4 P. M., en la Sección Contabilidad de la Inspección de Instrucción Primaria.

Las propuestas se abrirán el 10 de Mayo, a las 3 P. M., en la referida sección.

El Inspector de Instrucción Primaria.

m-9

La Navaja de Seguridad "Gillette"

La Manera Moderna de Afeitarse

En todas partes del mundo en la actualidad los hombres están obteniendo mayor comodidad por medio del uso de la Navaja de Seguridad "Gillette".

Es el único instrumento para afeitarse que funciona sin ningún peligro y con toda seguridad en las manos de cualquier hombre. No se requiere experiencia. Usted sencillamente toma la "Gillette" y se afeita.

La bien templada y delgada hoja "Gillette" es la hoja de afeitarse más eficaz que jamás se ha inventado. No necesita afilarse ni asentarse. Sus dos filos se conservan perfectamente vivos durante muchas veces que se afeite.

Para obtener los mejores resultados, enjabónese bien la barba como para afeitarse de la manera corriente. Sosténgase el mango de la navaja con soltura. Inclínese el mango hasta que agarre la barba y aféitese por medio de cortos movimientos de resbalamiento. Para afeitarse descañonadamente, aflójese levemente el mango por medio de una media vuelta.

Usted encontrará en el uso diario de la "Gillette" un verdadero deleite. Deja la cara fresca.

La "Gillette' se puede reconocer a primera vista como una navaja de calidad. Está espléndidamente acabada y empacada en una caja nítida y atractiva.

Hay muchas imitaciones inútiles de la navaja "Gillette" y de las hojas "Gillette". La perfección científica de la "Gillette" es el fruto de muchos años de trabajo y no puede imitarse.

Las Hojas "Gillette" no deben usarse en otros armazones. Evite usted toda molestia insistiendo en obtener la genuina Navaja de Seguridad "Gillette" y las genuinas Hojas "Gillette". Usted encontrará la marca de fábrica de "Gillette" en todas las Navajas y Hojas "Gillette".

GILLETTE SAFETY RAZOR COMPANY, Boston, U. S. A.

New York Chicago San Francisco

Fábrica y Oficina en el Canadá, Montreal, P. Q.

Londres París Milán Madrid Bruselas Shanghay
Ginebra Petrogrado Amsterdam Buenos Aires Copenhague Sidney
Río de Janeiro Tokio Salónica Calcutta Singapore

Navaja de Seguridad Gillette

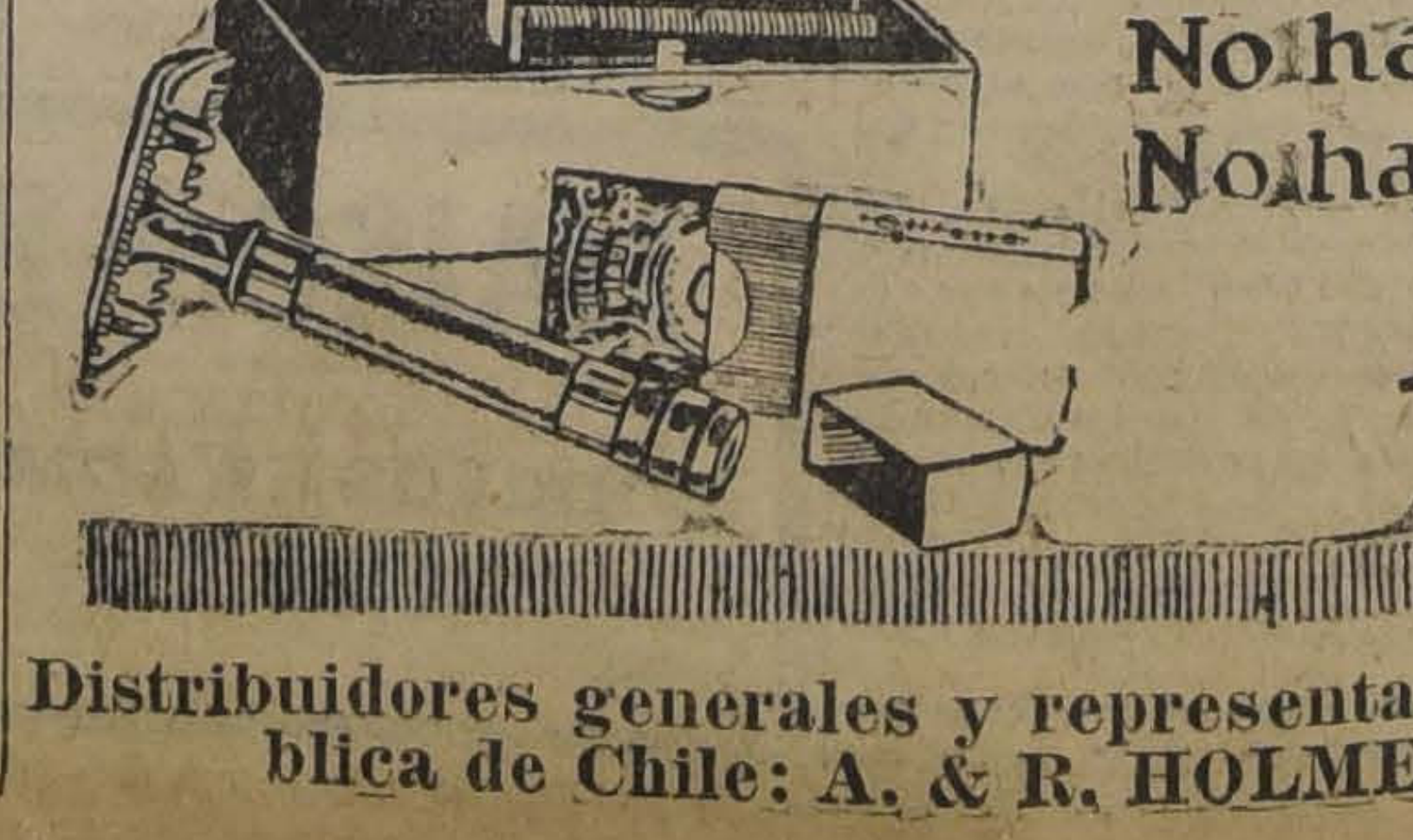

No hay que afilarla
No hay que asentarla

Fabricada en los EE.UU.

Gillette

Conocida en todo el mundo

Distribuidores generales y representantes exclusivos para la República de Chile: A. & R. HOLMES, Estado 91, Santiago

LA NACION

Santiago, 9 de Mayo de 1920

CONDICION ECONOMICA DEL PRECEPTORADO

El señor Inspector General de Instrucción Primaria ha enviado al Gobierno una comunicación en la cual pide que, mientras se despacha la ley de instrucción primaria obligatoria, se aumente en un 30 por ciento el sueldo del personal de este servicio, del pobre maestro de escuela, cuya función social elogiamos a menudo con palabras que nuestros hechos contradicen.

Justísima petición.

En días como estos, en que ya es un lugar más que común conversar y escribir sobre la carestía de la vida, la vida del preceptor de escuelas puede pasar a ser un milagro de resistencia física, dadas la exigüedad de la remuneración que percibe él y la casi absoluta imposibilidad en que se halla, por falta de tiempo, para aumentar sus entradas tomando además a su cargo otro empleo u otro trabajo.

Investigaciones recientes han dejado establecido, en efecto, que, realizando el máximo de la economía y del orden, viviendo como un ser negado a todo placer algo superfluo, el maestro de escuela no alcanza a vivir materialmente ni aun con el sueldo que le tienen fijado algunos proyectos de mejoramiento pendientes de la resolución de las Cámaras.

Sería prolijo reproducir aquí las estadísticas recogidas al respecto y que constan de un folleto de origen respetable que corre impreso; pero basta pensar que a un profesor de escuela superior, con diez años de servicios, se le asignaría, mejorándolo, un sueldo de $ 300 mensuales, con el cual saldría saldado mes a mes un presupuesto de gastos en que figuran partidas tan expresivas como la de 40 centavos diarios para gastos de movilización, 83 centavos mensuales para compras de obras de consulta, un peso mensual para gasto de correspondencia, y $ 5 mensuales para distracciones: teatro, biógrafos, etc., quedando para imprevistos la suma de $ 13.51.

¿Es lógico esperar buenos resultados de un servicio de instrucción primaria cuyos maestros están, como pudiera decirse con expresión ruda y vulgar pero elocuente, **a ración de hambre**? ¿Hay derecho a exigir esa consagración al trabajo, ese amor a la profesión, esa abnegación de todo instante que deberían caracterizar a los hombres que tienen en sus manos la formación espiritual y cívica de las generaciones del porvenir? Ni competencia, ni contracción al trabajo, ni siquiera dignidad ni virtud pueden exigirse del profesor mal rentado, se lee en un libro que hay unanimidad en considerar como la obra fundamental sobre el problema chileno de la instrucción primaria. El escaso número de jóvenes que hoy acude a las escuelas normales, y la corta proporción de normalistas en servicio están indicando, por si faltan argumentos, la necesidad de reconocer alguna vez, prácticamente y no sólo en teoría, la urgencia de dar al preceptor los medios de vivir al abrigo de la necesidad y de ocupar en la sociedad la situación que le corresponde. Por otra parte, empieza a repetirse el caso de un preceptor, con cierta antigüedad en el servicio, que ha abandonado éste, declarando al renunciar, que en cualquier empleo o trabajo ganaría más que como educador de la niñez en las escuelas públicas.

Frecuentemente leemos que en Chile, lo mismo que en Francia y en otros países, el germen del descontento social y del espíritu de rebelión nace y fermenta en los profesionales sin clientela y en la clase de los preceptores, normalistas o no. Y Garofalo considera, por lo que respecta a Italia, que los profesores salidos de la Escuela Normal están descontentos de no haber podido dedicarse a las profesiones liberales y aceptan por pura necesidad el empleo de maestro elemental, estimándolo como harto humilde e inferior a sus méritos; con lo cual la escuela se convierte en una cátedra peligroza en vez de ser el centro de la difusión de sentimientos de cordialidad social y de ideas de bien entendida democracia.

No es ciertamente el caso de aplicar a Chile las palabras del autor italiano; mas no se debe ocultar que importa mucho, para los fines superiores que la acción escolar persigue, poder hacer una atinada selección del personal docente, y que esta selección no es posible si la condición económica del preceptorado va cada día, como pasa entre nosotros, siendo más dura y deprimida.

Vivimos días un poco inquietantes, y no es la de la escuela una influencia que no merezca ser utilizada en un sentido de prevenir la propagación de concepciones erróneas y sentimientos anti-sociales. He ahí por qué adquiere ahora mayor importancia la misión del educador del niño y del adolescente, y por qué — además de las razones de puro carácter económico — el Estado, debe preocuparse sériamente del problema para el cual acaba de proponer una solución transitoria el jefe del servicio de instrucción primaria.

LA ACCION SOCIAL DE LOS UNIVERSITARIOS

Una simpática iniciativa, que puede ser fecunda en benéficos resultados, acaba de tomar forma en el seno de la Federación de Estudiantes de Chile; una iniciativa que es capaz de congraciar a la institución con quienes no le perdonan algunas de sus exaltaciones colectivas de juventud, y que a los que han mirado con complacencia su desarrollo, no exento de caídas y quebrantamientos, les suministrará un nuevo argumento para justificar su existencia .

Nos referimos al ensanche de la acción social de los estudiantes federados y a su organización en términos de hacerla realmente útil en el campo de la defensa judicial y de la asistencia médica de los pobres.

En todas partes, el pobre es el más desvalido ante la justicia, porque ignora la ley, porque carece de medios para pagar el mejor defensor letrado, y porque esa misma carencia de medios le impide ejercer, durante la secuela del juicio, las influencias que acostumbramos considerar como legítimas — y no se nos ocurre hablar de las ilegítimas— que da la fuerte posición económica. Por eso se ha hecho una aguda crítica a la "justicia burguesa", de parte de ciertos doctrinarios del socialismo; por eso, aunque en los programas de los partidos y en la mente de los políticos, la justicia de menor cuantía sea ante todo una cuestión **legal**, en el fondo constituye una cuestión **social** de la mayor importancia. El abuso del "rico" no tiene sanción sino raras veces, y por excepción; tal es la convicción del hombre del pueblo; y si bien no hemos de afirmar que siempre el pobre tiene la razón, ya que la malicia, el fraude y la informalidad no son patrimonio de ninguna categoría de personas, no puede negarse que el poderoso sabe casi siempre inclinar a su favor el platillo de la balanza...

La intervención de la Oficina de Defensa, formada por estudiantes de Derecho y dirigida superiormente por profesionales expertos y de corazón generoso, no podrá menos de ser muy ventajosa para los obreros y pobres en general, cada vez que se suscite un conflicto de intereses en que ellos sean parte. La Oficina de Defensa hará un estudio concienzudo de la cuestión suscitada; se pronunciará sobre la justicia y la posibilidad del pleito en perspectiva; aconsejará y procurará un arreglo extra-judicial; y, si no hubiere lugar a este arreglo, tomará a su cargo, gratuitamente, la defensa del desvalido que se ha visto en el caso de recurrir al Tribunal en demanda de justicia.

La ampliación de los servicios de asistencia médica, existentes en la actualidad y su aprovechamiento mayor y más general, es otro de los objetivos que persigue la Federación, al alistar a sus miembros en las filas de los luchadores por el bienestar social.

Tanto en este terreno, como en el de la defensa judicial de los pobres, los jóvenes trabajarán bajo el consejo y la dirección de médicos y abogados competentes, y concertando su acción con las sociedades obreras, las cuales no han podido menos de acoger con regocijo, y sin duda con agradecimiento, esta manifestación del espíritu altruista de la juventud universitaria.

Los hombres que fueron estudiantes antes de la Federación, suelen tener palabras de censura amarga cuando ven a nuestros estudiantes de ahora en manifestaciones públicas ajenas a fines puramente escolares. Quizá a veces tengan razón.

Estas actividades que comentamos son de aquéllas en cuya apreciación no pueden haber divergencias: propias de estudiantes, útiles a la sociedad, y **neutras** en el sentido de que tienden a hacer el **bien sin mirar a quién**. Es decir, como debe hacerse el bien.

ALQUILERES
Los propietarios no pagan comisión
COMPAÑIA. — Muy buena situación, espléndida casa en bajos, recién refaccionada, compuesta de veinte grandes habitaciones, fuera de todo servicio, de las cuales ocho son dormitorios, hall, galerías de vidrios, dependencias y toda clase de instalaciones. Canon: $ 1,000 mensuales.
SANTA LUCIA.—Frente al Cerro y a media cuadra de la calle Huérfanos, dos espléndidas casas, altos y bajos, compuestas de nueve grandes habitaciones fuera de todo servicio, dos piezas de baño, dependencias, hall, galerías de vidrio y toda clase de instalaciones. Canon: $ 1,000 mensuales cada una.
CARLOS OSSANDON B.
168 — BANDERA — 168

Problemas sociales y económicos

Exceso de mujeres.--La guerra al celibao.--Matrimonios, pero con hijos... t

Es interesante seguir el comentario que despierta en las revistas extranjeras el desenfreno con que los pueblos se entregan al placer, y el avance de una marea de inmoralidad que no detienen, ni la religión, ni el orgullo, ni las prédicas de los moralistas.

En frente de esta marea liviana, la sociedad antigua y tradicional de cada país ha querido oponer el prestigio del pasado, la autoridad de los años, el ejemplo de vidas puras y sin mancha, y ha llegado a recurrir en la convicción de su impotencia, hasta el boycot o el anatema social.

A pesar de todo, la marea sigue creciendo. Cuando no el resplandor de la riqueza, la simpatía contagiosa del placer, abrasa en el fuego de su tentación a hombres y mujeres, y los incorpora en su turbión alegre e incontenible, rompiendo todos los lazos que les unían a la vida prudente.

¡Qué enorme cúmulo de problemas se derivan de semejante estado social!

Si miramos la familia, base de la organización de la sociedad, la veremos despedazada por el placer y el vicio.

Los hijos, parecen ser inconvenientes para la vida del momento, y se evitan lo mismo que la obesidad y las pecas.

Consecuencia de estas causas era ya antes de la guerra uno de los problemas más graves que afectaban a la Francia; el de la despoblación.

La guerra precipitó a términos pavorosos la progresión ascendente de la despoblación, y hoy constituye, este problema, tal vez, el más grave y de más transcendentales proyecciones de los que ocupan la atención de los Gobiernos de Europa y en especial del Gobierno francés.

Hay una serie de aspectos de esta cuestión que pueden considerarse aisladamente, para dar con los remedios apropiados.

El primero es el exceso de mujeres, sobre los hombres.

En 1911, M. Heurtault, anotaba para Francia un exceso de 240.000 mujeres sobre los varones.

La guerra ha acrecentado esta cifra en proporciones extraordinarias.

M. Paul Carnot, miembro de gran reputación de la Facultad de Medicina de la Universidad de París, al decir de un cablegrama publicado hace dos días, ha señalado la gravedad del problema del excedente de mujeres, y ha propuesto una serie de medidas tendientes a producir la repoblación de Europa y la salvación de la raza blanca que a su juicio se encuentra en peligro.

Entre éstas figura una agencia internacional de matrimonios que funcionaría entre países que tengan exceso de varones como Estados Unidos, y Francia que tiene exceso de mujeres.

Pero en frente de este exceso de mujeres había según el mismo autor en el mismo año, 2.373.790 hombres célibes.

Posiblemente la guerra ha influído en la disminución de esta cifra; pero en ningún caso ha suprimido el problema de disminución del matrimonios que élla representaba.

Aún en el supuesto de que se llegase a producir el equilibrio que se busca entre la población de varones y de hembras por medio del matrimonio, no se habría llegado con eso al desideratum.

Pues aquí empieza otro grave problema: hay una fuerte proporción de matrimonios sin hijos. Para M. Heurtault, esta cifra alcanzaba en 1911 a 1.368.574 de matrimonios. Tal vez por un descuido, 2.249.337 parejas tenían un solo hijo; con dos hijos había 2.018.665; con tres, 1.236.264; con cuatro y cinco, 1.178.573; y por último, 519,102 con seis o más hijos.

De manera que la solución no está propiamente en fomentar los matrimonios, sino en procurar que estos matrimonios tengan hijos en cantidad suficiente.

Maurice Donnay, en un estudio publicado hace algún tiempo, proponía diversos remedios para la despoblación.

A su juicio, en primer término, debía irse en contra del celibato, "del placer vituperable de vivir sólo", como él dice. Impuestos pecuniarios y personales, servirían especialmente para el objeto. Los pecuniarios debían ser tan gravosos como el mantenimiento de una familia entera, y en cuanto a los personales, debía obligárseles a pasar en servicios militares poco menos que permanentes.

La reconstrucción del mundo depende, para muchos autores, de la repoblación. El impulso del progreso económico casi no existe si falta en condiciones de número suficiente, el primer factor de la economía: el hombre. Por esto el que por comodidad y por egoismo malogra su función reproductora, merece ser perseguido por la sociedad en la forma que Donnay ha indicado.

No quedarán bien puestos los solteros recalcitrantes si el insigne dramaturgo francés logra formar escuela.

"Para moralistas, sociólogos y
" economistas, ha dicho, el céli-
" be es justamente la bestia ne-
" gra. Hay que perseguirlo hasta
" sus últimas trincheras y batirlo
" con el arma de un impuesto es-
" pecial. Hay que avergonzarlo
" poniendo de relieve que el pla-
" cer de vivir sólo es vituperable.
" Hasta al arte dramático se pide
" que coopere en esta labor estig-
" matizadora: el célibe puede
" reemplazar en los vaudevilles,
" ventajosamente, al marido bur-
" lado".

Para combatir el celibato hay que pensar en medidas simultáneas y paralelas que faciliten los matrimonios, y aún que los fomenten.

Tal podría ocurrir, por ejemplo, con disposiciones que otorgaran preferencia para optar a los cargos públicos a los hombres casados, o que por este solo hecho tuvieran los empleados una gratificación especial.

Para las empresas industriales que ocupan un gran número de empleados, podría consultarse una rebaja del impuesto, si comprueban que entre su personal no tienen sino casados.

Así tendríamos un visible mejoramiento en el número de matrimonios y una halagadora disminución en el número de los célibes. Pero falta todavía obtener que estos matrimonios tengan hijos.

El propio Donnay ha propuesto el remedio. Para los matrimonios con un hijo el impuesto un poco inferior al del célibe; para el caso de que los hijos sean dos, un grado menos; y para el caso de que los hijos sean tres o más, impuesto normal o exención del mismo.

El rendimiento de estos impuestos y especialmente el de los célibes y el de los matrimonios sin hijos, salvo el caso de excepciones calificadas por médicos fahecientes, se destinaría a la ayuda que los niños necesitan recibir en las escuelas o en los hogares para el desarrollo conveniente de sus naturalezas.

Se calcula que con tres hijos por matrimonio, la población puede llegar dentro de un número reducido de años a ser la necesaria para hacer frente al desarrollo económico que corresponde a un país como la Francia.

* * *

El problema, como se ve no puede ser más grave. Pero a nuestro entender van mal encaminados los esfuerzos que tienden a reprimir la corrupción de las costumbres por medio de Ligas o de predicaciones morales.

Ha sido el profesor Carnot el que ha dado la clave, con los matrimonios internacionales, porque está probado que la licencia de las costumbres se manifiesta principalmente en los países en donde hay un exceso de mujeres sobre hombres.

Es preciso entonces, equilibrar por medio de agencias, ha dicho Carnot, estos excesos, y llevar mujeres en donde haya exceso de hombres o vice versa.

Desaperecido el desequilibrio y convencida cada mujer de las legítimas posibilidades de matrimonio que puede tener en un país, modera su conducta y reprime sus inclinaciones cuando son malas.

La fuente del contagio, se ciega; y las costumbres vuelven automáticamente al sitio de honor que les corresponde en los países sanos.

Los matrimonios empiezan a tener hijos, la repoblación a operarse, los pueblos a prosperar y... el infierno tendrá que cerrar sus puertas por falta de clientela, para que parezca sermón.

W. T.

OBLEAS LACTOGENINA
10 AÑOS DE EXITO
El medicamento más eficaz para el aumento de la secreción láctea.
Pídalo en las buenas Boticas y donde
A. PENA Y CIA.
UNICOS IMPORTADORES
FARMACIA ESPAÑOLA — AHUMADA 318
13-M

SASTRERIA
"THE BRITISH TAILOR"
SAN ANTONIO 289, AL LLEGAR A HUERFANOS
En Santiago, a 8 de Mayo de 1920: En los sorteos verificados con esta fecha de los Clubs de Ternos "The British Tailor", salió favorecido:
3er. Club: Sorteo N.o 38, el N.o 29.
4.o Club: Sorteo N.o 30, el N.o 50.
5.o Club: Sorteo N.o 24, el N.o 42.
6.o Club: Sorteo N.o 21, el N.o 90.
7.o Club: Sorteo N.o 17, el N.o 101.
8.o Club: Sorteo N.o 14, el N.o 100.
9.o Club: Sorteo N.o 11, el N.o 78.
10.o Club: Sorteo N.o 7, el N.o 97.
11.o Club: Sorteo N.o 2, el N.o 9.
Ternos de medida con facilidades de pago
MUEBLERIA RATINOFF
SAN DIEGO 185, Frente a Tarapacá, antiguo local de la Casa Falconi
GRANDES FACILIDADES DE PAGO

DESDE ESPAÑA

La gran crisis española

MIRANDO AL PORVENIR

Revolución o intervención

El Tratado de Paz de Versalles, no ha satisfecho a nadie. No ha resuelto el problema fundamental que había planteado la gran guerra, esto es, la constitución de un nuevo estatuto jurídico internacional que hiciera imposible en lo futuro los conflictos armados entre los pueblos. Quedan subsistentes las mismas rivalidades económicas, en pie de guerra los ejércitos permanentes, y un peligro evidente de recurrir al imperio de la fuerza como argumento supremo para dirimir las contiendas en todos los órdenes.

El porvenir aparece todavía sombrío y amenazador. Hay Estados doblemente peligrosos por los conflictos que pueden suscitar y por las ambiciones que pueden excitar. España, es principalmente uno de ellos. Fué en Oriente donde se desencadenó el pasado cataclismo. Será en Occidente donde podrá producirse otro mayor si no se acude a tiempo. No hay que olvidar que los verdaderos orígenes de la guerra pasada se encuentran en la guerra franco-prusiana de 1870, apropósito de rivalidades entre ambas cancillerías sobre la sucesión al trono de España. Sin la guerra del 70, no hubiera existido el irredentismo de la Alsacia y Lorena. Y Francia no hubiera conservado un odio a muerte contra Alemania, ni buscado alianzas que hubiesen podido servir de pretexto o motivos a Alemania para desencadenar el conflicto mundial.

Ahora nos encontramos aquí en España poco más o menos como entonces. Sirviendo de pasto común a las rivalidades exteriores. Alemania antes de la guerra había tomado la delantera en el orden económico, a las demás potencias. Y después, ha logrado inocular en las sencillas gentes españolas una especie de **sanchopancismo quijotista** que se traduce en la adhesión **incontinenti** de la francofobia imperante, en favor de la Alemania vencida.

Alemania habrá podido ser vencida en los campos de batalla por los aliados, pero aquí en la Península Ibérica, ha sido a su vez vencedora.

Se da el caso extraordinario de que una gran parte de las simpatías en favor de Francia, hoy se están convirtiendo en favor de Alemania. A ello contribuye poderosamente Francia misma con su desacertada acción diplomática y su desvío sentimental mal disimulado hacia la España de la neutralidad. Alemania por el contrario, adula el excesivo amor propio del pueblo español, satisfaciendo a todos los gustos, fomentando toda clase de propagandas desde el prusianismo militar hasta el bolshevikismo demagógico. Así resulta que cuenta con agentes en todos los campos, los cuales van preparándole un desquite económico contra los aliados. Han comprendido éstos, que no pueden ni deben permanecer cruzados de brazos, viendo cómo avanza Alemania tomando posiciones en España para poder desde este país atacarles, ya sea fomentando disturbios sociales a retaguardia de Francia, ya enseñando la cuestión de Marruecos en forma que a costa de España vuelvan otra vez a enmarañarse los Estados Unidos, Inglaterra, Francia e Italia, ya sembrando la codicia y los apetitos desordenados entre ellos, exagerando las posibilidades financieras que ofrece nuestro país en estos momentos para la desangrada Europa.

Y el conflicto está armado. Ya sentimos la intriga. En la prensa, en la política, en los mas altas esferas españolas, se ejercen toda clase de influencias, paralizando el empuje de las energías españolas que se había iniciado con cierta libertad durante la guerra.

La gran crisis actual española no es ni más ni menos que el resultado de esa serie de influencias exteriores mal disimuladas que no escapan a la perspicacia de un buen observador. Consciente o inconscientemente la mayoría de los españoles engañados, por una minoría de políticos, están preparando la ruina del país. El campo está bien abonado para ello. Crece el malestar en todas las clases sociales que no aciertan a comprender cómo un pueblo que produce abundantemente y que no ha tenido que soportar las cargas de la guerra, encuentra la vida mucho más cara que entre los pueblos beligerantes. Nunca hubo en España ni tantas primeras materias, ni tanto dinero, ni tantos brazos, y sin embargo jamás la intranquilidad, la miseria y la mortalidad fueron tan abrumadoras. Sólo una minoría de favorecidos van enriqueciéndose a costa de la nación, cada día más ahogada por las excesivas cargas públicas y la exasperante injusticia social.

De esta suerte se da el caso de que mientras los bolshevikis en Rusia van comprendiendo la necesidad de ceder y acomodarse a las exigencias del orden capitalista internacional, aquí aumenta de día en día el entusiasmo por esas ideas habiendo llegado a penetrar en todas las capas sociales. Tarde o temprano estallará una conflagración social, la cual será atajada por la intervención de las potencias extranjeras, so pretexto de amparar los intereses de sus respectivos nacionales. Ya en Barcelona hubo un conato de intervención extranjera durante el lock-out. El momento resulta, pues, de gran peligro para España. No piensan en ello nuestros hombres públicos, tal vez porque no les conviene pensar o por la falta de patriotismo. Y no se ve por ninguna parte ese juego sagrado nacional capaz de combatir a un mismo tiempo contra los enemigos de dentro y los de fuera. Falta una fuerza colectiva debidamente capacitada para el ejercicio del poder y la solución de los grandes problemas nacionales, como demostraremos otro día.

Bueno es advertir por ahora, que la atención del mundo entero debe ponerse en España, centro de posibles intrigas internacionales que pudieran comprometer otra vez la paz internacional. América debe seguir con especial interés las peripecias de la política española, porque espiritual y económicamente está íntimamente ligada a élla.

Por el momento nuestro dilema es el siguiente: "O revolución o intervención".

L. PAUL Y ALMARZA

CASAS DE HABITACION
Entre otras ofrecemos las siguientes:
SANTO DOMINGO, chalet recién construído, de dos pisos, con 7 piezas fuera de dependencias, hall, baño, luz eléctrica y gas, etc. Fachada e interior muy elegantes.
PRECIO: $ 60,000
SAN ISIDRO, extensa casa con 14 piezas fuera de dependencias, baño, huerto con parrón, arboleda, etc. En los altos tiene 6 piezas, fuera de dependencias.
PRECIO: $ 80,000
Freudenburg & Balmaceda
330 — MORANDE — 330

CURSOS DE BAILES
Diurnos o nocturnos, en privado o colectivos. Boston, One Step, Fox Trot, Hesitation, Half and Half, y tango liso. Todos estos elegantes y bonitos bailes modernos de salón, tan en boga, podrá aprender Ud., con toda facilidad y rápidamente, con el profesor práctico y de más actualidad, único representante en Santiago del Concurso Académico de Profesores de Baile de Chile. **Profesor M. Aguilar. Egaña 570, Casilla 6026.**

AUTOMOVIL
DE GRAN
LUJO
ARRIENDO
Patente particular
TOWCAR LIMOUSIN
Guarniciones del auto, todas nikeladas.
VISITAS - PASEOS
TEATROS - ENTIERROS
Servicio especial
— PARA NOVIOS —
Contratos mensuales
Atendidos por dos chauffeurs con uniforme inglés.
P. BEZANILLA M.
89-Ahumada-91
TELEFONO 297

Catarros, Bronquitis, Resfriados. Use nuestro
LICOR
de ALQUITRAN
Análogo al de Guyot. Exija
LABORATORIO CHILE
Av. Ecuador 3575
SANTIAGO

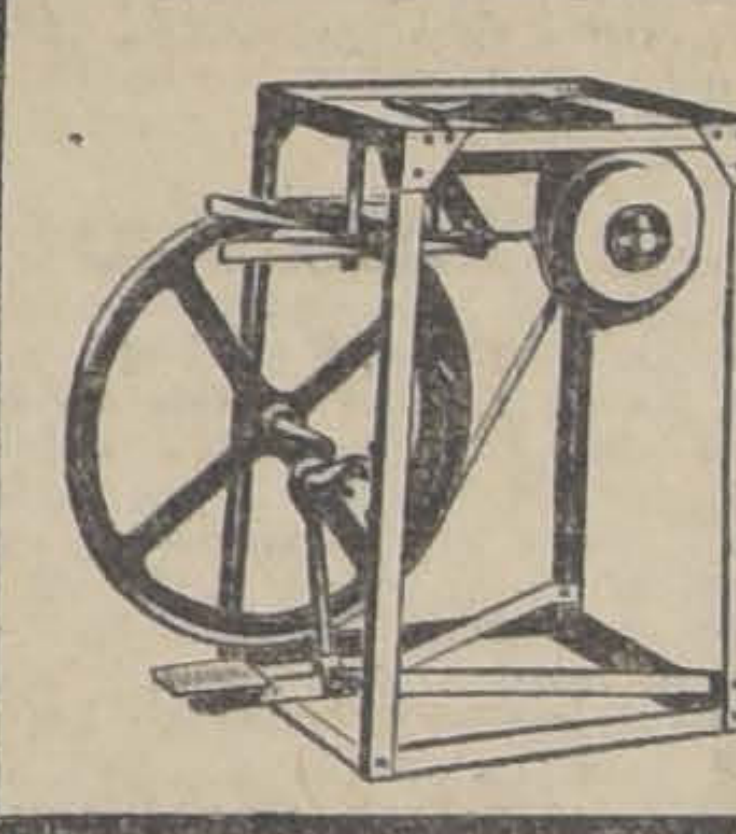

Fraguas Portátiles
de Ventilador
y toda clase de herramientas para fragua, OFRECE:
Fundición Libertad
LIBERTAD 53-58

Fábrica de Ropa Blanca
1040 al 1044 - SANTO DOMINGO - 1040 al 1044
(FRENTE A LA COMPAÑIA DE GAS)
Próximamente apertura de la Sección de Venta al Detalle con precios del por mayor.
Ropa blanca para señoras, niñitas y guaguas, ajuares para novias y para guaguas.
Delantales blancos y de brin en todos los tamaños; medias y calcetines; blusas de franela, modelos última novedad.
Los primeros días liquidaremos una partida de ropa blanca nacional e importada en piezas sueltas, y juegos para novias de tres, cuatro y cinco piezas, a precios muy rebajados.
Muy pronto avisaremos el día de la apertura

OPORTUNIDAD COMPLETA
LAS DOS CALIFORNIAS
AHUMADA 310 Y 314
Ofrece a su distinguida clientela y al público en general un surtido completo en toda clase de mercaderías a precios de liquidación:

Terciopelos de lana, 140 cm., el metro, $ 22.50, 24 y	$ 28.00
Gabardina de lana, el metro, $ 12.50, 15, 16 y	$ 17.00
Tricot de lana, el metro, $ 17.50 y	$ 20.00
Jerselina de lana, el metro	$ 16.50
Paño Imperio última moda, el metro, a	$ 22.50
Terciopelo especial para sombrero, el metro, a $ 8.50, 10.50 y	$ 12.00
Jersey de lana, ancho 220 cm., el metro, a	$ 60.00
Terciopelo Chiffon, antes $ 60, el metro, ahora a	$ 35.00
Frazadas españolas pura lana, c|u.,a $30, 35, 40, 45, 50, 55, 60 y	$ 80.00
Sábanas, c|u., $ 10 a	$ 18.00

NOTA. — Por cuenta de una fábrica liquidamos un lote de abrigos de punto.
MARTINEZ, BLANCO Y Cía.

LA CAMPAÑA PRESIDENCIAL

Candidatura Alessandri

El señor Alessandri partirá mañana a Talca en jira política.— Programa de festejos que le preparan los elementos aliancistas de aquella ciudad.— En seguida el candidato visitará Linares y Cauquenes.

EL Sr. ARMANDO JARAMILLO RESPONDE A LA ULTIMA CARTA DEL Sr. GUILLERMO RIVERA

MANIFIESTO DEL PARTIDO DEMOCRATA A LAS AGRUPACIONES DEL PAIS

Los trabajos electorales de la Alianza. — Se nombra un Comité Ejecutivo.— El Martes próximo se reune la Junta Central Radical para ocuparse de actualidad política.— Una protesta del Centro Liberál.

Candidatura del señor Barros Borgoño

POSIBLEMENTE HOY QUEDARA ACORDADO EL PACTO ENTRE LA UNION LIBERAL Y EL PARTIDO CONSERVADOR

La Junta Ejecutiva Nacional proclama la candidatura del señor Barros Borgoño.— La Junta Liberal Unionista se ocupa de las gestiones para que el Partido Conservador preste su concurso al candidato de la Unión Liberal.— Hoy se reunirá nuevamente a las 5 P. M. y, según todas las probabilidades, se aceptará definitivamente la proposición del Partido Conservador.— Algunos parlamentarios liberales seguirán prestando su concurso al señor Barros Borgoño sin aceptar el pacto con los conservadores.

Próxima jira del señor Barros Borgoño a Valparaíso.—Varios congresales y ex-parlamentarios partidarios del señor Barros Borgoño, partirán en estos días a provincias a activar los trabajos electorales.

JIRA DEL SEÑOR ALESSANDRI

El señor Arturo Alessandri partirá al sur mañana Lunes por el tren de las 11.50 A. M.

Irá a Talca acompañado por los señores senador don Armando Quezada Acharán, diputados Guillermo Bañados, Belfor Fernández, Matías Silva, Armando Jaramillo, y Enrique Balmaceda Toro. Lo acompañan además, los señores Pedro Letelier Elgart, Ernesto Barros Jarpa y Luis Castillo.

El Martes se trasladará a Linares para llegar a esa ciudad a las 4 P. M. dondo lo esperan los diputados Alejandro Rosselot, Luis Ambrosio Concha y Saladino Rodríguez.

El Miércoles y Jueves visitará Cauquenes y adonde lo acompañará el diputado don Enrique Rodríguez Mac-Iver.

El Viernes pasará a San Carlos. Lo acompañarán en esta visita los diputados señores Zenón Urrutia Manzano y Gustavo Silva Campo.

El Sábado el señor Alessandri estará en Chillán donde se unirán a la comitiva los diputados señores Galvarino Gallardo Nieto y Tomás Ramírez Frías. Desde Chillán vendrá el Domingo a Curicó para regresar en seguida a Santiago y preparar su jira a las provincias del norte.

Programa de su estada en Talca

El programa que se ha confeccionado por los elementos aliancistas de Talca para festejar al candidato a la presidencia de la República, señor don Arturo Alessandri es el siguiente:

Lunes.— 6 P. M. recepción en la estación de los ferrocarriles seguida de un desfile que acompañará al candidato hasta el Teatro Municipal.

6.30 P. M. conferencia en el Teatro Municipal.

9 P. M. Gran banquete.

Martes. — En la mañana el señor Alessandri visitará algunos establecimientos públicos.

12 M. Almuerzo íntimo que le ofrecen algunos amigos personales.

2.40 Partida del señor Alessandri y comitiva, a Linares.

JUNTA CENTRAL RADICAL

El Martes próximo se reunirá extraordinariamente la Junta Central Radical a las 6 P. M., en el local de costumbre con el objeto de ocuparse de actualidad política.

COMITEES PROVINCIALES DE LA ALIANZA LIBERAL

A la lista de comitées provinciales aliancistas, que publicamos ayer y que tendrán a su cargo la dirección general de la campaña presidencial en las localidades indicadas, agregamos hoy, el comité que tendrá a su cargo los referidos trabajos, en la provincia de Curicó.

Braulio Ortiz, Angel Mujica, Pedro León Labbé, y Osvaldo Mendoza.

Además son miembros efectivos de este comité los señores: Julio Nilo, Marcelo Martín, Francisco Espinosa y Arturo Valenzuela, por los liberales; Cristóbal González y Pantaleón Guzmán, por los liberales democráticos; Abel Pavez, Armando Núñez y Manuel J. Alcántara, por los radicales; Eliseo Cruz, Carlos Lazo, Ignacio Balbontín y Carlos Navarro, por los demócratas; Onofre Alcaíno, delegado de la comuna de Tutuquén; Teófilo Gutiérrez, delegado de la comuna de Rauco; Jerónimo Montero, delegado de la comuna de Teno; Belisario Velasco, delegado de la comuna de Villa Alegre; y Marcos Pavez, delegado de la comuna de Upeo.

Este comité ha designado a los cuatro caballeros primeramente indicados como su Directorio.

RESPONDIENDO AL SEÑOR RIVERA

El señor Armando Jaramillo ha enviado al señor Arturo Alessandri el siguiente telegrama cuyo texto damos a continuación:

"Nancagua, Mayo 8 de 1920.— Señor Arturo Alessandri.—Santiago.—La hora en que recibo aquí los diarios me ha impedido hacerme cargo en la forma que lo habría deseado de la sonora carta de don Guillermo Rivera al candidato unionista. Insiste en repetir que yo estuve de acuerdo con él en las bases de la Convención Unica, cuando la verdad es, como lo declararé oportunamente en la prensa, que mi actitud quedaba subordinada al acuerdo del Partido Radical. Como liberal, y miembro de la Alianza, declaro que no me llegan las injurias en que pretende envolvernos este nuevo jefe de los patriotas chilenos y auto-campeón del liberalismo.

Por fortuna aquí todos nos conocemos y no es por cierto el señor Rivera quien pueda enlodarnos.

En cuanto a las siniestras profecías del senador por Valparaíso, me dejan sin cuidado.—(Firmado).— **Armando Jaramillo.**"

TRABAJOS ELECTORALES DE LA ALIANZA

Ayer en la tarde se reunieron en el Club Radical los miembros de la comisión encargada de los trabajos electorales de la Alianza Liberal y acordaron nombrar un Comité Ejecutivo, el cual quedó formado por los señores Ramírez Frías, Brañes y Olguín.

CENTRO LIBERAL

Una propuesta

En la sesión que el Centro Liberal celebró antenoche en el local del Club del Partido, se presentó por el número reglamentario de socios una petición de sesión extraordinaria para la noche de ayer con el objeto de que ésta colectividad se pronunciase respecto de la situación que se le ha creado con motivo de la elección de una mesa de tendencias unionistas.

En los diarios de ayer apareció el anuncio de esta sesión y en conformidad a él, anoche concurrió al local del Club un considerable número de socios, que deseaban tomar parte en la transendental votación a que nos referimos.

Con gran sorpresa, pudieron los socios del Centro leer un cartel firmado por el Presidente del Club Liberal señor Ricardo Larraín Bravo, colocado en las puertas cerradas de la casa. El cartel decía: que en vista "de las tumultosas escenas de la última sesión celebrada por el Centro" el Directorio del Club se veía en la necesidad de no permitir que continuara el Centro celebrando sus sesiones en dicho local.

En vista de este atropello de parte del Club para con el Centro de la Juventud del Partido, y en ausencia del Presidente del Centro, señor Ismael Edwards Matte, que, por motivos de salud se hallaba recogido a esa hora temprana, los numerosos socios que habían concurrido a esta sesión se reunieron en el local de la Secretaría General de la Alianza. Después de un corto debate, por unanimidad, se acordó:

Primero. Protestar enérgicamente del atropello hecho por el Club del Partido contra el Centro, movido por mezquinos móviles de bandería.

Segundo. Hacer una exposición de lo ocurrido; y

Tercero Comisionar a los señores Francisco de B. Echeverría, Leonidas Irarrázaval, Julio Lezaeta, Ernesto Escobar, Osvaldo Fuenzalida Correa y Jorge Gallardo Nieto para que se acerquen al Presidente del Centro y le pidan que tome todas las medidas conducentes a impedir que la sesión ordinaria del Centro de mañana Lunes no pueda realizarse por falta de local, ya que para este efecto pueden aprovecharse los salones de sesión de las otras colectividades aliadas del Partido Liberal.

El fundamento del acuerdo del Directorio del Club para cerrarle las puertas al Centro Liberal, es falso. La sesión última de esta última entidad política ha tenido el mismo carácter que todas las celebradas últimamente. Su vivasidad, muy propia de instituciones de juventud, en ningún caso puede constituir un motivo de censura. Especialmente la última sesión no puede ser objeto de esta tacha como lo demuestra plenamente la circunstancia de haberse puesto término a ella por la llegada de la hora.

En vista de lo anterior, los subscritos, miembros del Centro que contribuye económicamente a costear el local clausurado formulan su enérgica protesta por el atropello cometido y esperan que la actual mesa del Centro ha de procurar que la sesión ordinaria de mañana se realice en algún local de la colectividad política amiga para impedir que se cumplan los propósitos tendenciosos que el Directorio del Club ha tenido al tomar la medida atraviliaria que motiva esta exposición y protesta.— **Francisco de Borja Echeverría Valdés.— Ernesto Escobar M. —Julio Lezaeta Rojas.— Osvaldo Fuenzalida Correa.— Leonidas Irarrázaval Barros. — Jorge Gallardo Nieto.— Jorge Alessandri R.— Arturo Matte Larraín.— Rolando Patiño Mac-Iver.—Luis Aldunate Eguiguren. — Augusto Millán Iriarte. — Osvaldo Marín.— Jorge Mandiola Gormaz.— Carlos Cruz Santa María. Gustavo García Díaz.— César Jiménez Fuenzalida.— Juan Pablo Urzúa Puelma.— Sergio Melo Lecaros.—Alvaro Marín.— Enrique Allendes Gana.— Luis Vargas Salcedo.— Alberto Lezaeta Barriga. — Alejandro Greek Cross.— Dr. Moisés Herrera Bravo.— Hipólito Serruys Gana. — César Fuenzalida Correa. — Hernán Cuevas Irarrázaval.— José F. de la Cuadra Salas. — Ricardo Oporto Venegas.— Rafael Correa Fuenzalida. —Carlos Alarcón Ulloa. — Humberto Sepúlveda Vargas.— Teófilo Ruiz Rubio.— Ernesto Lezaeta Rojas. — Luis A. Baeza O.— Raul Gabler H. —Ricardo Millán Iriarte.— Humberto Trucco.— Rafael Corvalán T. — Oscar Kaltwasser Díaz. — Luis Torres Hevia.— Julio Conn Escobar.— Luis Albarracín Prieto. — Enrique Gaete Fagalde. — Fernando Alessandri Rodríguez.— Raul Yáñez Cifuentes.— Manuel Solar Fórmas. — Oscar Fuenzalida Correa. — Luis Meza Varas. — Gaspar Baloffet. — Enrique González H.— Raul Navarrete Fernández.— Humberto Recabarren León. — Luis Merino Esquivel.— Enrique Juan Davis.— Alberto Elgueta Ruiz. — Arturo Recabarren León. — Manuel Merino Esquivel.— Manuel Aylwin T.— Pedro Lyon Peña. — David Rojo Ureta. — Juan Gross.— Manuel Ugarte Montes. — Osvaldo Marín Ugalde. — Abel Fagalde Villela. — Paulino Campell Vicuña. —Armando Rogers Brieba.— José Luis Bustamante. — Armando Salinas Vargas. — Carlos Bustos Palacio. — Patricio Bles Gana. — Luis A. Sánchez P.— Manuel Bello Cruz.— Osvaldo de la Cuadra Poisson. —Eduardo Zañartu Eguiguren.— Ernesto Merino S.— Guillermo Jiménez Morgan.— Ricardo Jara Covarrubias.— Gabriel Rencoret Bezanilla. — Arturo Olavarría Bravo. — José Parga Ríos. —Francisco J. Frías.— Luciano Kulzewsky. —Francisco Castillo Aztaburuaga— Donato Toriello.—Oscar Sanfuentes A. —Enrique Fuenzalida Correa. — Julio Bravo Parson.— Enrique Matta Figueroa. — Osvaldo Julio Garín. — Arturo Podestá..**

MANIFIESTO DEL PARTIDO DEMOCRATA A LAS AGRUPACIONES DEL PAIS

I

Correligionarios y amigos:

La gran Convención de la Alianza Liberal, reunida en Santiago el 25 de Abril último y compuesta de los representantes más genuinos de la capital y de las provincias, proclamó su candidato a la Presidencia de la República al eminente ciudadano y prestigioso político liberal, don Arturo Alessandri, actual senador por Tarapacá.

Los enemigos irreconciliables de la Alianza Liberal han pretendido obscurecer la importancia de esta magna Asamblea, y el legítimo triunfo obtenido en ella por el señor Alessandri, diciendo que aquella fué formada por elementos sin valía y de tendencias revolucionarias, y que el éxito del señor Alessandri fué el fruto de las maniobras audaces y torcidas de nuestro candidato.

II

El Directorio General del Partido Demócrata, protesta enérgicamente contra semejantes afirmaciones y declara que son absolutamente falsas, pues la Convención aliancista fué la más libre, representantiva, ordenada y correcta de las asambleas republicanas, celebradas hasta aquí en el país, y el triunfo del señor Alessandri, se debió únicamente a que este gran tribuno, desentendiéndose de las añejas tradiciones de predominio de los círculos santiaguinos, se puso resuelta y decididamente al servicio de las nobles aspiraciones de libertad y progreso que hoy conmueven el alma nacional de norte a sur de la República.

El país, cansado de recorrer la larga vía crucis del desorden político, social y administrativo en que durante treinta años ha vivido sumergido, se ha levantado en un gran impulso renovador de las malas prácticas anteriores; y, para alcanzar este noble objetivo, se apresta a librar la más decidida de las batallas cívicas, porque sabe que del resultado de ella dependen su progreso y su libertad en el futuro.

Por esto vemos a radicales, liberales, demócratas, liberales democráticos y nacionales, congregarse en torno de la Alianza y de su candidato, resuelto a cerrar definitivamente el paso a los que, cegados por su orgullo y movidos por mezquinos intereses de círculo, **desean mantener al país uncido al yugo de una oligarquía sin patriotismo, que cree que la nación** es un feudo de la capital y de los que en ella manejan los hilos de una política pequeña y bastarda, nociva al bien público y a los intereses populares.

III

En cuanto a la acusación de perturbadores y revolucionarios que los eternos enemigos del pueblo han lanzado al candidato de la Alianza y a los partidos que la forman, el Directorio General cree que no debe descender al terreno de la diatriba a que lo arrastran sus adversarios para contestar este ataque; pues, el país sabe muy bien que el Partido Demócrata, desde su fundación, ha luchado hidalgamente por la emancipación del pueblo trabajador, dentro de la Constitución y de las leyes, sin alterar jamás el orden público, como hoy pretenden imputárselo injustamente los gratuitos detractores de la democracia y del liberalismo.

Los verdaderos enemigos del orden social, los verdaderos perturbadores de la tranquilidad pública son los partidos o grupos que, sordos y ciegos a las nuevas necesidades sociales, pretenden detener el progreso normal del país perpetuándose en el Gobierno, y manteniendo la desorganización que, en todos los órdenes de la actividad, abate y aniquila las fuerzas vivas de la nación; pero no los partidos de la Alianza ni su candidato que, resueltamente, luchan por dar a la República la organización superior de que hoy carece; a fin de que luzcan para ella días más serenos y prósperos que los presentes.

IV

El Directorio General, que conoce y aplaude los cambios producidos en la opinión del país durante los últimos años, que ha visto nacer y extenderse por toda la República una corriente irresistible de reforma políticas, sociales y económicas, tiene plena confianza en el triunfo de la Alianza y su candidato; pues tiene fe absoluta en esas fuerzas incontenibles de ideales renovadores, que trasladan las montañas y remueven los más fuertes obstáculos, cuando se ponen al servicio de las leyes eternas que impulsan y regulan el progreso de las sociedades.

V

Hoy se encuentran frente a frente dos tendencias que conviene señalar con precisión: de un lado los reaccionarios de todos los matices, que quieren impedir la evolución tranquila y democrática del país, y que se congregan para perpetuar los privilegios de una oligarquía centralista y absorbente, que invoca, sin pudor, el mantenimiento de un orden social injusto y arbitrario y que, a falta de razones, denuestra a la Alianza y a su candidato, llamándolos agitadores y revolucionarios; y del otro, la inmensa mayoría de nuestros conciudadanos que desea descentralizar la administración pública para dar a las provincias el derecho de manejar sus propios intereses, que aspira a reformar nuestras viejas instituciones políticas, con el objeto de ponerlas de acuerdo con el grado de cultura que corresponde al Estado moderno y a las nuevas condiciones de vida; que anhela mejorar la organización económica y social del pueblo, suprimiendo el analfabetismo y sacando las clases proletarias de la miseria moral y física en que yacen abandonadas, por medio de una serie de leyes que garanticen un mínimum de bienestar a empleados y obreros, que los pongan a cubierto de los riesgos del trabajo, de las enfermedades y de la vejez y que supriman en lo posible todos los factores de perturbación de la tranquilidad social.

La Alianza Liberal, y Partido Demócrata especialmente se empeñan por dictar leyes que amparen al niño desde su más tierna edad hasta transformarlo en un ciudadano útil a la patria y al hogar; por leyes que dignifiquen a la mujer y la hagan un colaborador más activo y eficaz en la familia y en la sociedad; por leyes que declaren que el matrimonio constituye la base de la vida de la familia y la salvación del país; **y que, por consiguiente quede bajo la protección del Estado, dentro del respeto a la igualdad de sexos; pues es deber del Estado mantener la vida de familia pura y sana**, y que la familia pobre con varios hijos tenga derecho a la protección del Estado, al mismo tiempo que se declare que la maternidad tiene derecho preferente a esta protección.

VI

La Unión Liberal, que ha buscado afanosa la ayuda del Partido Conservador, representa el pasado, lleno de privilegios y abusos irritantes, significa el mantenimiento indefinido de la desorganización política y administrativa, la esclavitud del pueblo por la miseria, la ignorancia y los vicios, la prolongación del desorden financiero y monetario, que impide tener cambio fijo y que permite el despojo de los más en favor de los audaces y especuladores; representa, por último, la perpetuación del predominio de una oligarquía soberbia y egoísta, que no teme desafiar al país, confiando tal vez, demasiado en el poder del dinero, de la intriga y de la calumnia.

La Alianza Liberal, por el contrario, defiende el orden fundado en el progreso armónico de todas las clases sociales, proclama la instrucción del pueblo, amplia, igualitaria y democrática, como el medio más seguro de estimular el general bienestar, y, por fin, levanta todo un programa de reformas sociales, políticas y económicas capaces, por sí solas, de satisfacer los anhelos y las ansias infinitas de renovación, que vibran en el espíritu nacional.

VII

Nuestros correligionarios y amigos pueden estar seguros de que, triunfante el candidato de la Alianza Liberal, la Democracia sabrá abrirle amplio camino a las leyes que garanticen la sanidad de la moneda, que castiguen el agio y la usura, que bajen el interés del capital, que protejan franca y decididamente las industrias del país que son la base principal de la riqueza y prosperidad de las naciones.

Serán un hecho efectivo las leyes de colonización para poner término fatal a los vergonzosos e inicuos despojos que hoy se hace a los indígenas y a nuestros esforzados colonos; y para impedir en definitiva, el robo de las tierras fiscales por los audaces y los gestores administrativos que, si no hacen en las propias oficinas de Gobierno, tienen al menos en ellas sus más tenaces amparadores y sus cooperadores más decididos.

Estén, también, seguros nuestros correligionarios y amigos de que el Partido Demócrata, propiciará, toda reforma política y económica que tienda al mejoramiento de las clases populares y al progreso y prosperidad de la patria; y que no se quedará rezagado, en ningún momento, en las luchas que originen estas reformas que ya golpean con apremio a las puertas de nuestro Gobierno, tan indiferente al sentir popular, como aferrado a las añejas prácticas, ya sepultadas por la evolución moderna en todas las naciones verdaderamente civilizadas y democráticas.

VIII

El Partido Demócrata, que nació a la vida para dar forma a las aspiraciones de mejoramiento de las clases trabajdoras del país, que ha luchado sin desmayo por el triunfo de sus ideales, a pesar de las enormes dificultades que ha tenido que vencer, y que hoy, grande y robusto, da un hermoso ejemplo de unión y disciplina, ocupa su puesto de avanzada en las filas de la Alianza Liberal y será el ariete irresistible que reduzca a polvo el dique de odios y prejuicios que los enemigos del pueblo, congregados en una mentida Unión Liberal, pretenden levantar para impedir la emancipación definitiva de los desheredados de la fortuna y del saber.

El Directorio General llama a las filas a todos los soldados de la Democracia Nacional y les advierte que la batalla es decisiva para sus futuros destinos, los estimula a redoblar sus energías y a reunir en torno a la bandera a todos los obreros del país, a fin de obtener un triunfo abrumador, tal como **corresponde a un pueblo viril**, esforzado y digno de las mayores grandezas.

El Directorio General tiene absoluta confianza en el empuje de las huestes populares y a ellas confía, principalmente, el éxito de la jornada, seguro de que el sol del 25 de Junio próximo habrá de alumbrar la más trascendental de las victorias alcanzadas por el civismo de todos los chilenos con el triunfo del candidato del pueblo don Arturo Alessandri.

¡Salud y fraternidad.— (Firmados).—**Guillermo M. Bañados**, presidente en ejercicio. — **Juan B. Martínez**, vice-presidente. — **Artemio Gutiérrez**, diputado por Temuco.— **Zenón Torrealba**, senador por Santiago.—**Róbinson Paredes**, diputado por Concepción.—**Nolasco Cárdenas**, diputado por Valdivia. — **Vicente Adrián**, diputado por Santiago.—**Manuel J. O'Ryan**, diputado por Taltal y Tocopilla. — **Juan Araya Escón**, tesorero. —**Julio Ramírez.— Dionisio Pavez.** — Teodoberto Alvarez, secretarios.

AGRUPACION DEMOCRATA DE SANTIAGO

El Directorio de la Agrupación partirá en el expreso de la mañana a Tiltil, con el objeto de organizar la Agrupación y activar los trabajos electorales en favor de la candidatura presidencial de la Alianza Liberal.

Asistirá a este acto la representación parlamentaria y municipal.

Se nos encarga rogar a los presidentes comunales se sirvan nombrar a la brevedad posible a los delegados ante el Comité de la Agrupación, el cual atiende diariamente en Bandera 633 de 5 a 7 de la tarde.

Los delegados deben ser tres por comuna que compondrán el Comité Comunal de la Alianza Liberal.

ASAMBLEA RADICAL

Anoche celebró sesión la Asamblea Radical y tomó los siguientes acuerdos:

1. Ofrecer al Centro Liberal su sala de sesiones, para que puedan reunirse si el Club Liberal le cierra sus puertas.

2. Comisionar a la Mesa Directiva para que procure subsanar las dificultades producidas por las renuncias de los señores Luis Castillo, R. Parraué y Eduardo Franco León.

CENTRO DE PROPAGANDA RADICAL

Presidida por don Humberto Arancibia y haciendo de secretarios los señores Pedro Gandulfo y Fortunato Rojas, celebró sesión el Jueves próximo pasado esta institución política.

Se dió cuenta de las solicitudes de admisión de los señores René Mesa Campbell, Miguel Lanas González, Carlos Calvo Barros, Homero Allende Sarón, Eduardo Cuadra de la Barra y Darwin Rossel.

Entrando a la orden del día, se procedió a elegir la Mesa Directiva que regirá los destinos del Centro durante el período 1920-1921, y después de dos votaciones quedó constituída en la siguiente forma:

Presidente, Santiago Labarca Labarca; vice-presidente, Roberto Guijón; ;secretarios, Pedro Gandulfo Guerra y Rigoberto Soto Renjifo; tesorero, Jorge Octavio Flores;; pro-secretarios, Armando Alvarez y Domingo Sagues; pro-tesorero, Rodolfo Bustos Cuadra; directores, Guillermo Labarca H., Rudecindo Salas M., Luis Travella, Edmundo Echiburú, Ricardo Quijada, Alejandro Araya, Deucalión Campos.

En seguida, se trató de fijar el día destinado a las sesiones ordinarias y por unanimidad se acordó el Viernes de cada semana.

DEVOLUCION DEL 15o|o DE LOS SUELDOS A LOS EMPLEADOS PUBLICOS

El señor Arturo Alessandri ha enviado al señor Javier Donoso Grille la siguiente carta:

Santiago, 7 de Mayo de 1920.— Señor Javier Donoso Grille.— Estimado amigo. — Acuso recibo de su atenta de 6 del actual y mi opinión es que el proyecto que pende de la consideración de la Cámara de Diputados suscrito por mi amigo Héctor Arancibia, referente a la devolución de 15 por ciento de los sueldos de los empleados públicos que se les descontó en el año 1915, debe ser aprobado y devuelto a los empleados ese tanto por ciento.

He creído que ese descuento obedeció exclusivamente a lo angustioso del Erario Nacional, en esa época, y estimo que debe hacerse todo lo posible por salvar el escollo y entregar a los empleados públicos ese 15 por ciento que con tanta justicia reclaman y esperan.

Me es grato quedar de usted atento servidor y amigo. — Arturo Alessandri".

FELICITACIONES AL SEÑOR ALESSANDRI

Los Andes.— Arturo Alessandri. El Partido Liberal de los Andes reunido hoy, proclamó entusiastamente su candidatura a la presidencia de la República. Al ofrecerle el concurso decidido de los liberales andinos me asiste fe inquebrantable en el triunfo de su candidatura. **Jorge Patiño Mac-Iver, Vice-Presidente.**

Valparaíso.— Arturo Alessandri. Asamblea Radical de Valparaíso proclamando candidatura de usted en sesión de anoche aclamó su nombre con entusiasmo indescriptible revelando que entrará a la campaña con una decisión insuperable. Cordiales saludos.— **Miguel A. Salvo, Presidente. — Alejandro Finlay. — Víctor González Baez, secretarios.**

Buenos Aires. — Arturo Alessandri. Adhiérome cordialmente al voto político de sus amigos y a las aclamaciones de su pueblo. Su bello programa de reivindicaiones democráticas que hace honor a su cultura personal y a la cultura de la época al despertar las esperanzas patrióticas de su país, despierta también las expectativas de los pueblos que nacieron hermanos en las riberas del Pacífico y que tienen derecho a vivir en paz una vida internacional de justicia y de contraternidad. Salúdalo afectuosamente.— Juan Manuel Sainz....

Marchigue. — Arturo Alessandri. Felicítalo sinceramente deseando ver cumplido vuestro programa de Gobierno, siendo éste el mejor desmentido para maledicencia adversarios.—**Isaís de la Barra.**

Quime.— (Bolivia).— Radicales chilenos que peregrinamos lejos querida patria elevando en alma nostalgia del cielo que nos vió nacer, celebran de corazón desde plenos Andes bolivianos fausta noticia que usted elegido candidato Convención Alianza Liberal. Saludamos futuro Presidente que por voluntad del pueblo regirá para su honra y felicidad los destinos de nuestro querido Chile. Afectuosos saludos.—**José A. Rivera. — M. Rodríguez. — Eduardo Villagrán.— Luis Cereceda.**

Unión. — Arturo Alessandri. Lleno de entusiasmo por acertada designación hecha en usted por Convención aliancista, ofrézcole mi modesto pero decidido concurso personal campaña eleccionaria. No dudo saldrá triunfante en hombros gran mayoría que comprende sus relevantes méritos de estadista moderno, felicítolo sinceramente. — **Enrique Montenegro.**

Petorca. — Arturo Alessandri. Felicitámoslo por su proclamación candidato a la presidencia de la República lucharemos en esta jornada Usted será Presidente de Chile, su nombre resonará en toda la República. — **Manuel Duyida.— Eucario Díaz.— Abelardo Moreno.— Alfredo Loli. — Juan Baez. — C. Olmos.** — J. Morán.

Mulchen. — Arturo Alessandri. Felicitan entusiastamente al futuro Presidente de la República. — **Dolores y Laura Ruiz.**

Talca.— Arturo Alessandri. Mis más ardientes felicitaciones por el triunfo obtenido.— **Guillermo Godoy Prado.**

Taltal. — Arturo Alessandri. En nombre pueblo Taltal saludan y felicitan al futuro Presidente de Chile.—**Aníbal Araya. — Dr. Olivares.**

Loncoche. — Arturo Alessandri. Nunca nuestros corazones llenos de civismo han sentido con mayor fuerza el anhelo de engrandecimiento nacional que ahora cuando el liberalismo chileno juega su vida y su muerte en la Convención aliancista. Esta ha respondido con un grito armónico de la democracia y lo ha proclamado a usted su candidato a la presidencia de la República porque es el más ardiente defensor de sus aspiraciones basadas en la justicia y libertad.— **Calixto Iglesias.—Guillermo Eade.— Víctor Jaque.— Roberto Ortiz M.— Arturo Saez.— Sixto Guerra. — Arturo Quintana. — Arístides Jaque I.— Ricardo Ribbecker.**

Chañaral. — Arturo Alessandri. Calurosas felicitaciones por espléndido triunfo Convención, auguramos completo éxito en elección. Saludos. —**J. Crovari.— Carlos Luna.**

Osorno.— Arturo Alessandri. Mis felicitaciones con todo entusiasmo cooperaré al triunfo de la Alianza Liberal.— **Federico Hott Sche.**

Andes.— Arturo Alessandri. Felicitamos respetuosamente al futuro Presidente de la República.— **Roberto Vargas.— Climaco Barrera.**

Coquimbo. — Arturo Alessandri. Secretario Agrupación Demócrata subscribe complácese felicitarlo gran dioso triunfo Convención democracia sabrá llevarlo al éxito en Junio próximo.—**Matías Carvajal.**

Viña. — Arturo Alessandri. Como radicales y ardientes admiradores felicitámosle por su ardiente triunfo Convención y aprontámosno para contribuir con nuestro humilde concurso al éxito final de su campaña que será coronada por la victoria para bien de Chile y de todos los chilenos.— **Alfredo Sánchez Bermúdez.— Luis A. Rodríguez.**

Concepción.— Arturo Alessandri. Calurosas felictaciones justificadísimo triunfo Convención. — **Eduardo Bataille.**

Lautaro.— Arturo Alessandri. Justicia al mérito, acepte felictaciones. —**Gastón Bergeón, municipal radical.**

Parral.—Arturo Alessandri. Nuestras entusiastas felicitaciones al futuro Presidente de la República, por su triunfo en primera jornada.— **Segundo Bustamante.— Francisco Vallejos.— Miguel Santa Cruz.— Gregorio Contreras.— Rodolfo de la Jara.— Guilermo López. —Felicindo Sepúlveda.**

TELEGRMAS RECIBIDOS POR EL SEÑOR LUIS BARROS BORGOÑO

"Valparaíso. — El señor Barros Borgoño recibió el telegrama con el acuerdo publicado en los diarios de ayer y que venía firmado por las siguientes personas:—**Germán Balbontín. —Andrés Bustos. — Francisco Cabezón — Enrique Fischer Merino. —Víctor Grossi—Demetrio Larraín. —Guillermo Muría. —Fernando Pineda. —Enrique Ponce. —Carlos Prieto Salinas. —Adolfo Reitze. —Arturo Reitze. —Gustavo Rivera. —Raúl Rocuant. —Federico Rudolphy y Estéban Solari**".

"Vallenar. —Preséntole mis felicitaciones más calurosas por su designación como candidato Presidente República. Mi adhesión incondicional—**Tillmans**".

"San Carlos. —Los suscritos tienen el honor de felicitar al futuro Presidente de la República porque su triunfo será la salvación del país.— **Carlos Reyes de la Barra. —Alberto Ramírez. —Eduardo Bahamondes**".

"Valparaíso.—Centro Liberal Guillermo Eyzaguirre R., Quinta Comuna acordó anoche felicitar entusiastamente al distinguido ciudadano y futuro Presidente de la República señor Barros Borgoño y ponerse al servicio incondicional de su candidatura. — **Carlos Ramos**, presidente. — **A. Zamorano**, secretario".

"Yumbel. — Saludo futuro Presidente y adhiérome su candidatura. No dudo mi partido prestará apoyo. —**Belarmino Quiróz**".

"Antofagasta. — Felicitamos a nombre amigos balmacedistas asegurándole triunfo jornada Junio. Elementos orden todo país cobijaráse bandera Unión Liberal resguarde instituciones públicas país. —**Echaman, Cabrera, etc**".

"Puqueldón. —Directorio comunal Partido Conservador ésta hácese deber felicitar ilustre ciudadano ungido candidato Presidencia República. Partidos orden anhelan verdadera prospridad nación hace votos triunfo. —**Alfonso Rojas de Gómez**".

"Maullín. —Quedo órdenes futuro Presidente República. — **Celestino Diah**".

"Chañaral. —Interpretamos unánimes sentimientos Partido Liberal Democrático. Felicitamos Ud., por grandioso triunfo Convención, ofrecemos nuestro modesto concurso obtener triunfo su candidatura que presagia días felices a la patria. Atentos saludos. — **Carlos Herreros**, presidente. — **Luis A. Gómez**, secretario".

"La Cruz. —Lo saluda enviándole felicitaciones patriótica adhesión. — **Roberto Pretot Freire**".

"Mulchén. — Nombre Club Balmaceda felicitamos Presidente ungido libremente en grandiosa asamblea cuyos principios de orden y progreso son los mismos que sustentara fundador nuestro Partido. — **René de la Jara**, presidente. —**Luis Delgado**, secretario".

"Valparaíso. —Felicito al futuro Presidente y reciba mi entusiasta adhesión. —**Estrada**".

"Valparaíso. —Asamblea Radical doctrinaria reunida anoche oyó cuenta delegados Convención Unionista tributando gran ovación a vuestro nombre como candidato Presidencia República nombre verdadera opinión pública nacional y aprobó por unanimidad actuación delegados que lucharon por vuestro éxito. —**José D. Vásquez**, presidente. —**José María Sepúlveda**, vice-presidente. — **Rafael Donoso. —Octavio Blanco**, secretarios".

"Talcahuano. — Mis más ardientes felicitaciones y que voluntad pueblo conceda como premio al gran ciudadano el más alto honor patrio. Cuente con incondicional apoyo fuerzas liberales-democráticas. Saludos. —**Eduardo Schuyler**, presidente".

"Valparaíso. — Sinceras felicitaciones por su triunfo. —**Dr. Mönich**".

"Valparaíso. — Asamblea Liberal Democrática reunida esta noche con gran concurrencia correligionarios acordó unánimemente enviar al futuro Presidente de la República su adhesión entusiasta e incondicional. —**José M. Lorca**, presidente. — **Alejandro Larrañaga y Alvaro Santa María**, vice-presidentes. — **Luis D. Price**, secretario".

"La Unión. — Liberales-Democráticos de ésta felicitamos a Ud. por justa designación ofreciendo nuestro entusiasta concurso. —**M. Duhalde**, tesorero. — **Bernardo Martínez**, director. — **J. Asenjo**, vice. —**Estéban Alvarez**, director. — **Rafael Martel**, tesorero".

"Valparaíso. — Su triunfo representa las ideas de probidad y orden. Felicitaciones y saludos de su amiga. —**Damiana V. de Infante**".

ASAMBLEA RADICAL DE VALPARAISO

El señor Arturo Hugo, ha recibido el siguiente telegrama:

"Valparaíso, Mayo 8 de 1920.— Señor Arturo Hugo G.— Club Radical.

Asamblea sesión anoche acordó unánimemente hacer pública declaración de que usted le merece su más amplia confianza como delegado ante la Junta Central y aplaudió entusiastamente su importante actuación política.

Saludos cordiales. — **Miguel A. Salvo**, presidente. — **Víctor González Báez**, secretario".

JUNTA EJECUTIVA CONSERVADORA

Ayer, a las 10 1|2 de la mañana, se reunió la Junta Ejecutiva del Partido Conservador y se ocupó de actualidad política.

No tomó ningún acuerdo, por cuanto la proposición conservadora estaba y está aún pendiente de la consideración de algunos partidos constitutivos de la Unión Liberal.

JUNTA EJECUTIVA NACIONAL

A las 3 y media P. M., se reunía esta Junta, en su local de la calle de Santo Domingo, presidida por el señor Miguel A. Varas, presidente, y con asistencia de los señores Benjamín Montt y Aníbal Rodríguez, vice-presidentes, Antonio Varas, Máximo del Campo, Miguel Luis Irarrázaval, Arturo Alemparte, Eduardo Germain, Jorge Silva B., tesorero; y Fermín Vergara y Armando Guzmán, secretarios.

Después de un cambio de ideas.

Enseñanza Rápida

— DE —

INGLES
FRANCES
ALEMAN
ITALIANO
ESPAÑOL

PRECIOS MODICOS

Falicidades de pago

Clases individuales y Cursos colectivos, limitados en la Academia y a domicilio.

Para el estudio del Inglés hay un selecto profesorado inglés y norteamericano, según lo solicite el alumno.

ATENCION

CURSOS COMERCIALES
Contabilidades
Taquigrafía, sistema Unido y Pilman
Aritmética Comercial
Matemáticas, etc.

ESTUDIANTES

The Berlitz School
of LANGUAJES
CASILLA 1158. AHUMADA 35

la Junta aprobó el siguiente acuerdo:

"La Junta Ejecutiva acuerda hacer presente al señor Luis Barros Borgoño que el Partido Nacional le prestará la cooperación que está a su alcance para el éxito de su candidatura; y comunicarlo a los Directorios Departamentales de la República este acuerdo.

Acordó después ratificar la designación del Directorio y Comité Ejecutivo que por parte del Partido Nacional, se había nombrado en reunión del día anterior para dirigir los trabajos electorales de la candidatura del señor Barros Borgoño.

JUNTA EJECUTIVA LIBERAL UNIONISTA

La Junta Ejecutiva Liberal Unionista se reunió, por su parte, a las seis de la tarde presidida por el señor Ladislao Errázuriz, y con asistencia de todos sus miembros y del candidato a la Presidencia, señor Luis Barros Borgoño.

En esta reunión, según se nos informa, se habría tratado de las gestiones pendientes con el Partido Conservador, para que esta colectividad política preste su concurso a la candidatura presidencial unionista.

Al efecto, se habría dado lectura a la proposición conservadora, la cual se habría considerado detenidamente.

La Junta Ejecutiva se reunirá nuevamente hoy Domingo a las cinco de la tarde y, según todas las probabilidades, quedará aceptado definitivamente el concurso conservador.

EL PACTO

Aprobada hoy la proposición conservadora por la Junta Ejecutiva liberal unionista, pueden considerarse como terminadas las gestiones, pues se sabe, desde luego, que la Junta Ejecutiva Liberal-Democrática la acepta en todas sus partes.

Las juntas nacional y nacionalista también la aceptan.

Sobre el particular, se nos advierte que la proposición conservadora ha encontrado cierta resistencia entre algunos miembros de las juntas liberal y nacional, respectivamente.

A este respecto, estamos en situación de anunciar que algunos parlamentarios liberales continuarán prestando su concurso a la candidatura del señor Barros Borgoño, sin aceptar el pacto con los conservadores.

Sin tiempo para confirmar el rumor, nos limitamos a repetir lo que oímos anoche en algunos círculos políticos sobre la posible actitud del presidente del Partido Nacional: Se decía que el señor Miguel A. Varas había manifestado a algunos de sus íntimos, su deseo de no firmar el pacto con los conservadores, fundado en una declaración de la propia Unión Liberal. En otros círculos se agregaba que el pacto sería suscrito por los vice-presidentes señores Benjamín Montt y Aníbal Rodríguez.

Por lo que hace al acuerdo en sí con el Partido Conservador, se nos dice que él se refiere a la necesidad de formar una combinación de Gobierno entre los partidos de la Unión Liberal y el Conservador, con el objeto de "propender al mantenimiento del orden público y la paz social". Esta nueva combinación iría a la lucha presidencial y gobernaría dentro del régimen parlamentario, durante la administración del señor Barros Borgoño, en el caso, naturalmente, que esta candidatura sea favorecida por la mayoría de los electores. Contemplaría, también, algún arreglo para las elecciones generales de 1921.

EL SEÑOR BARROS BORGOÑO A VALPARAISO

Mañana o el Martes se trasladará a Valparaíso el candidato unionista señor Barros Borgoño, acompañado de varios congresales.

A PROVINCIAS

En el curso de la semana que empieza partirán al Norte, centro y sur del país, comisiones de parlamentarios y ex-parlamentarios partidarios del señor Barros Borgoño, a activar la propaganda y los trabajos electorales.

COMITE GENERAL DE LA UNION LIBERAL

Por haberse dado ayer con algunos errores la lista de los miembros del Comité General, damos a continuación la definitiva:

Por el Partido Liberal: don Luis Claro Solar, don Fernando Lazcano, don Gonzalo Bulnes, don Fernando Freire, don J. Florencio Valdés Cuevas, don Ladislao Errázuriz, don Carlos Larraín Claro, don Guillermo Edwards Matte, don Enrique Sánchez G. de la H., don Guillermo Barros Cerda, don Ismael Edwards Matte y don Pedro Préndez Saldías.

Por el Partido Nacional: don Miguel A. Varas, don Benjamín Montt, don Arturo Besa, don Miguel Urrutia, don Aníbal Rodríguez, don Arturo Prat, don Miguel Luis Irarrázaval, don Alvaro Besa y don Armando Guzmán.

Por el Partido Liberal Democrático: don Anselmo Blanlot Holley, don Carlos Balmaceda, don Roberto Sánchez G. de la H., don Julio Prado Amor, don Julio Silva Somarriva, don Agustín Boza Lillo, don Agustín Gana Urzúa, don Pedro A. Marín, don Absalón Valencia y don Carlos A. Concha.

Por el Partido Nacionalista: don Guillermo Subercaseaux, don Francisco A. Encina, don Germán Riesco E., don Alfredo Johnson Gana y don Alejandro Reyes Cerda.

Este Comité nombró una Junta Ejecutiva encargada de atender directamente los trabajos electorales, la que quedó formada por los señores Miguel Urrutia, Roberto Sánchez G. de la H. Ladislao Errázuriz, Arturo Prat, Francisco A. Encina, Guillermo Edwards Matte y Absalón Valencia, la que será asesorada por los secretarios señores Pedro Préndez Saldías, Armando Guzmán, Alejandro Reyes Cerda y Carlos A. Concha y por los pro-secretarios señores Abel Saavedra Varas, Alfonso Figueroa Unzueta y Carlos Valdivieso.

La comisión de tesorería ha quedado formada por los señores Carlos Balmaceda, Carlos Larraín Claro, Pedro A. Marín, Enrique Sánchez, Alvaro Besa, Alfredo Johnson Gana e Ismael Edwards Matte.

LA ACTITUD DE LA ASAMBLEA CONSERVADORA

Hemos recibido la siguiente aclaración:

"Señor Redactor:

En la página de la Alianza Liberal que publica "El Mercurio", se hace aparecer a la Junta Ejecutiva del Partido Conservador en desacuerdo con las tendencias que sostiene la juventud.

En mi calidad de presidente de la Asamblea de Propaganda Conservadora, desmiento y desautorizo en absoluto tal especie, pues en todo momento hemos marchado con nuestra Junta Ejecutiva en la más completa comunidad de ideas.

Testimonio elocuente de ello son los últimos votos que ha aprobado esta Asamblea, que han merecido la más decidida adhesión de nuestros dirigentes.

Agradeciendo la publicación de estas líneas, lo saluda atto y S. S. —**Narciso Rivera**, presidente de la Asamblea de Propaganda Conservadora''.

VISITAS AL SEÑOR BARROS BORGOÑO

Ayer pasaron a saludar al señor Barros Borgoño las siguientes personas:

Señores: Arturo Stüven, Gustavo Hepp, Hermógenes Labbé, Oscar Serrano Ballón, José M. Necochea, Rafael Gatica, Pablo 2o Hoffmann, Armando Caballero C., David Osorio Cuevas, Alberto Piñero, Manuel Silva Lira, Nibaldo Silva Lira, J. Ramón Gutiérrez M., Francisco Echeñique, Tomás Echavarría Barriga, Enrique Echaurren S., Francisco Echenique Gandarillas, Juan Walker Martínez, Augusto Orrego Luco, Eugenio Domínguez, Manuel Ossa F., Manuel García Huidobro, José Luis Coo, Aurelio Leguas.

COMITE POPULAR PRO-CANDIDATURA BARROS BORGOÑO

El próximo Martes, a las 9 y media, en la secretaría de la Unión Liberal, Compañía 1238, tendrá lugar una reunión del Comité Popular pro-candidatura Barros Borgoño.

Se invita a esta reunión a todas las personas que deseen tomar una parte activa en los trabajos del Comité.

El Comité popular prepara una gran manifestación al candidato señor Barros Borgoño, a su regreso de su jira a Valparaíso.

ASAMBLEA LIBERAL

Por orden del señor presidente, se ha citado a sesión extraordinaria a los miembros de esta institución para el Miércoles 12 del actual, a las 9 3|4 P. M., en el local del Club, Catedral 1291, con el objeto de designar la Comisión receptora de sufragios para la elección del Directorio que regirá durante el presente año, y fijar los días y horas en que dicha Comisión habrá de funcionar.

CLUB LIBERAL

Ayer celebró sesión el Directorio de esta institución política, bajo la presidencia de don Ricardo Larraín Bravo y con asistencia de los señores: Ladislao Errázuriz Lazcano, Luis Barros Valdés, Ismael Edwards Matte y el secretario Alfonso Figueroa Urmeneta.

Leída y aprobada el acta de la sesión anterior, se entró a considerar la conducta observada por algunos miembros del Centro Liberal durante la sesión celebrada en la noche del Viernes, y se dió cuenta de las protestas formuladas por los vecinos en orden a los ritos y desmanes provocados por algunos socios de esa institución.

Por unanimidad se aprobó el siguiente acuerdo:

"El Club Liberal, teniendo en cuenta las protestas del vecindario y especialmente del arrendador, por las sesiones tumultuosas de que fué teatro la Casa Social durante la última sesión del Centro Liberal, y estimando que no puede permitirse sin correctivo las escenas de falta de cultura que en ella se desarrollaron, acuerda manifestar al Directorio de esta institución que no permitirá su funcionamiento mientras no se haya investigado y sometido a condigna sanción la conducta de aquéllos de sus miembros, que rompen la tradición de respeto que ha sido usual en el Partido".

El señor Edwards Matte, don Ismael, antes de la aprobación de este acuerdo, hizo indicación para que no se aplicara esta medida extrema, pues consideraba que tales miembros del Centro no persistirían en tal actitud, si la mesa les prevenía el espíritu dominante en el Directorio del Club. Sin embargo, no dejó de reconocer que los modos gastados por algunos socios durante la sesión referida, no estaban a la altura de los precedentes de orden y respeto que siempre se había guardado en dicha institución.

Entrando en seguida a considerar diversos asuntos de carácter interno, se levantó la sesión.

CENTRO NACIONAL

Por orden del Directorio se cita a este Centro a sesión de asamblea para el Lunes 10 a las 9 y media P. M.

CENTRO DE PROPAGANDA RADICAL EN VALDIVIA

Esta institución política ha tomado con motivo de la próxima campaña electoral, el siguiente acuerdo:

"El Centro de Propaganda Radical de Valdivia, ante la consideración de que la candidatura de don Arturo Alessandri representa el anhelo tan hondamente sentido de derribar la odiosa oligarquía que hasta hoy nos ha gobernado, y que por otra parte, la candidatura coalicionista de don Luis Barros Borgoño, el más genuino representante de esa oligarquía, envuelve un reto al espíritu democrático del país, acuerda:

"Ofrecer su concurso incondicional y hasta el sacrificio de sus miembros si fuere necesario en aras de la causa que representa la candidatura de don Arturo Alessandri".

En la misma sesión este Centro acordó formar entre sus miembros una caja electoral con fines de propaganda.

PARTIDO LIBERAL-DEMOCRATICO ALIANCISTA DE VALPARAISO

Sesión de Directorio

El 6 del corriente a las seis de la tarde celebró sesión el Directorio de este Partido, bajo la presidencia de don Arturo Cubillos Pareja, y con asistencia de 31 directores.

Se excusaron los señores Acevedo, Zegers y Puyol.

Después de reiterarse por el señor presidente la necesidad de que todos los correligionarios desplieguen en esta campaña la mayor actividad, a fin de conseguir el mayor número de adeptos a favor de la causa que defendemos, se pasó a tratar del objeto especial de la convocatoria, o sea, nombrar a las cinco personas que deberán representar a nuestro partido ante la Junta Ejecutiva de la Alianza Liberal en Valparaíso.

Los presentes, por unanimidad, designaron para este objeto a los señores Arturo Cubillos Pareja, Miguel S. Ceballos, Luis Gana Orrego, Jorge Velez Arestizabal y Ernesto Cornejo.

Dándose cumplimiento a un acuerdo anterior que establecía que un director que no asistiera a dos sesiones consecutivas se le consideraba renunciante, si no presentaba oportunamente su excusa, y se le nombraba reemplazante, se procedió a declarar vacante el puesto de tres directores, y se dejó para la sesión siguiente el nombramiento de los reemplazantes.

PARTIDO DEMOCRATA

CENTRO DEMOCRATA DE LA COMUNA YUNGAY.— Por orden de su presidente, cítase a junta general extraordinaria a los socios de este Centro de propaganda democrática, para hoy de 1 a 2 de la tarde, en su nuevo local social: "El Tropezón". Se recomienda la puntual asistencia a la hora de citación, porque hay qué resolver asuntos urgentísimos que se relacionan con la lucha presidencial.

AGRUPACION DEMOCRATA DE SAN MIGUEL.— Con numerosa asistencia celebró sesión esta agrupación, procediendo a nombrar tres de sus miembros para que en unión de los partidos que componen la Alianza Liberal dentro de la comuna se organice un comité directivo en pro del candidato don Arturo Alessandri, el cual quedó formado por los señores Pedro M. Olmedo, Francisco Sepúlveda, Ernesto Castillo. Se acordó celebrar sesiones dominicales en las distintas poblaciones de la comuna. La primera reunión se efectuará el Domingo 9 a las 3 P. M., en la población San Nicolás, calle Jara Quemada. Recomendamos la asistencia e invitamos a los vecinos de esta población y a las personas que simpaticen con los ideales demócratas. Punto de partida: Club Benedicto Gamboa, calle de San Diego.

COMITE DEMOCRATA.— El señor Manuel Anguita, presidente de este Comité, ruega encarecidamente a todos los correligionarios la asistencia esta tarde a las 3 P. M., en Nataniel 2024, a fin de asistir a la conferencia que el señor Luis Correa R. dará en el radio de la 10.a Comuna, a pedido de los correligionarios y obreros de ese barrio.

Este comité, que está empeñado en diversos trabajos políticos internos de la Agrupación de Santiago, hace presente a los demócratas que con motivo de la campaña presidencial, a fin de prestarle toda su atención al éxito y triunfo del candidato de la Alianza Liberal, don Arturo Alessandri, paralizará sus trabajos y reuniones hasta el 1.o de Julio.

Ruégase para mañana la asistencia de los señores Honorio Henríquez, Benjamín Alvarez, Onofre Avendaño, Julio Cabello, Gmo. Vieyra, Oscar Parrao, Teodoberto Alvarez, Juan Pinto Osorio, para después de la conferencia encomendarles una comisión.

La comisión que el Lunes pasado nombró este comité, para pasar a saber de la salud del diputado señor Robinson Paredes, cumplió su cometido, encontrándolo mejor de salud, pudiendo en unos 8 días más dejar el lecho.

ASAMBLEA DEMOCRATA DE PROVIDENCIA.— En la asamblea que celebró últimamente este Partido en la Comuna de Providencia, se tomó conocimiento de la incorporación a la I. Municipalidad del regidor señor E. Villalobos, elegido en las pasadas elecciones complementarias; se oyó la cuenta que sobre el particular dió el señor Villalobos, quien expuso, además, las razones que ha tenido presente para apoyar la nueva mayoría. Se acordó a este respecto, aprobar la determinación del regidor y enviar una nota de agradecimiento al 8.er Alcalde, señor don Manuel Atria, por la decisiva cooperación prestada al Partido, para el ingreso del señor Villalobos al Municipio.

Asimismo, se acordó manifestar a los señores Villalobos y Alvarado que, como municipales que representan la idea democrática, siempre una, de orden y progreso, deberán marchar en completo acuerdo en todo aquello que signifique el afianzamiento de la actual mayoría y por ende, adelanto y buena administración comunal.

Con satisfacción tomó nota esta asamblea, a continuación, de la designación de candidato aliancista a la Presidencia de la República, recaída en la persona del señor Arturo Alessandri, estimando que, al ser esta candidatura segura promesa para el resurgimiento del país, el Partido debe luchar con todo el ahinco de que es suceptible por un triunfo que será suyo o por una derrota que gravitará sobre sus hombros.

Por esta razón, acordó iniciar desde luego los trabajos de esta candidatura en la Comuna, nombrando una comisión compuesta de los señores Santiago Espina, Bernardo Cristi, Oscar Parrao, Juan A. Alvarado y E. Villalobos para que, poniéndose de acuerdo con los Partidos Radical y Liberal, procedan a la organización de las mesas electorales e integren el comité de la Alianza Liberal. Además, efectuará esta asamblea, la proclamación del candidato a la Presidencia en una fecha próxima.

CENTRO PORTEÑO DE LA DEMOCRACIA. — Se nos ruega citar a todos los socios de este Centro de propaganda democrática, para hoy a las 10 A. M., en su local, Rosas 1049.

El objeto de esta reunión es de sumo interés, de manera que se agradecería la mayor asistencia de socios.

CENTRO DEMOCRATA DE SANTA ELENA. — Presidido por el señor Cárdenas N., con asistencia de la mayoría del directorio, del delegado del Centro "Avanzada Demócrata" señor Miguel Molina, de numerosos consocios y de los secretarios señores Neftalí Quiroz y Juan de Dios Ortiz, celebró sesión el Viernes último, el directorio del Centro.

Se tomaron los siguientes acuerdos:

1.o Citar a junta general para hoy Domingo 9, a las 8 1|2 P. M., con el objeto de designar, de acuerdo con el Centro "Avanzada Demócrata" el comité que tendrá a su cargo en el sector de Santa Elena la representación del Partido Demócrata en la próxima campaña presidencial.

Acordar en esta sesión, de acuerdo con las instrucciones recibidas de la Agrupación Demócrata de Santiago, la fecha y el local en que se hará la proclamación por los elementos aliancistas de las distintas poblaciones obreras que forman el Sector Santa Elena, de la candidatura presidencial del señor Arturo Alessandri.

Aplaudir el acuerdo tomado por el Directorio de la Agrupación Demócrata de Santiago, de abrir una erogación popular con el objeto de que el Partido Demócrata se costee todos los gastos de la próxima campaña presidencial.

Ofrecer al Comité Directivo de la Alianza Liberal en Santiago la secretaría del Centro, con el objeto de que se instale en ella la secretaría de la Alianza Liberal del sector Santa Elena.

Enviar nota de incondicional adhesión al candidato señor Arturo Alessandri, y adherir a todos comitees de la Alianza Liberal, que se formen con el objeto de combatir enérgicamente el cohecho electoral en la próxima campaña presidencial.

CANDIDATURA MARTINEZ Y RETAMALES. — Bajo la presidencia del señor Lizana, con asistencia de los secretarios señores Zúñiga, Ramírez y Silva Ponce y de numerosos miembros del Comité Central y comunales, celebraron asamblea el Jueves 6 los adherentes a estas candidaturas, tomándose los acuerdos siguientes:

Dejar constancia de las listas de adhesiones recibidas; agradecer y aceptar la invitación de los correligionarios de Quilicura; poner a disposición de los comitées respectivos los libros de índices; felicitar al comité de Providencia, formado por los señores Carlos Espina, Perfecto Robles, Apolinario Escobedo y demás correligionarios por la manifestación que realizaron en honor de nuestros candidatos; asistir a la manifestación ofrecida por los comitées de la 5.a y 6.a comuna; dejar para el Jueves 13 la designación de Electores de Presidentes; seguir realizando las asambleas rotativas; trabajar incansablemente por el triunfo del candidato a la presidencia de la República señor Arturo Alessandri, y celebrar asamblea el Jueves 13 en San Diego 407.

BIBLIOGRAFIA

"LA REVISTA PSIQUICA"

Bastante conocida en nuestros círculos intelectuales ha sido la "Revista de Estudios Psíquicos" que por espacio de 16 años, ha venido editando el infatigable propagandista señor Tomás Ríos González, en el vecino puerto de Valparaíso.

Acaba de aparecer el primer número de la "Revista Psíquica", que continúa la esforzada labor de la anterior, heredando por completo su índole y tradiciones.

Esta publicación, que no podríamos llamar nueva, tiene como Director al señor Tomás Ríos González y como Secretario de Redacción al señor Manuel Vital, personas ambas, que desde largos años atrás, vienen trabajando en forma incansable por desarrollar el estudio del espiritualismo científico y razonado.

Son muchas las personas que en nuestro país cultivan estas ciencias, y que han llegado tras continuados estudios a ser personas que han merecido distinciones dentro de algunos círculos científicos en el extranjero.

El primer número de esta Revista, trae el siguiente material de lectura:

"La Revista Ssíquica"; conócete a ti mismo; La metapsiquia; Dios y la inmortalidad del alma; El resurgimiento del espiritualismo; La caridad; caso conmovedor de telepatía; Astrología; El lujo de los templos; Carta a un médico joven; el jorobadito; Cómo es el hombre superior; Ecos y notas.

REMITIDO

La película "Vindicación" ante el Sr. Intendente y el Sr. Alcalde.

Como es del dominio público, desde hace cerca de un año, aún no se puede dar en esta capital la película cinematográfica titulada "Vindicación", por la oposición de hecho que ha efectuado el señor Intendente de Santiago, señor Subercaseaux Aldunate, en las dos ocasiones que se ha intentado exhibir esta artística obra.

La única razón en que este funcionario se ha asilado, es de carácter meramente sentimental, por cuanto se ha puesto en escena el público y conocido acontecimiento ocurrido en los Estados Unidos, en que figura la distinguida señora Blanca Errázuriz Vergara; pero, dicho sea de paso, no existe en tal obra ningún concepto o idea que pudiera herir ni nuestros sentimientos de nacionalidad, ni la delicadeza y pulcritud, que, al contrario, hacen resaltar cuanto hay de noble y levantado en la actitud del personaje principal, que, como es sabido, triunfó ante el alto Tribunal norteamericano.

Tan cierta es esta aseveración, que la propia autoridad competente en la materia, la Ilustre Municipalidad, por conducto de sus alcaldes, ha otorgado el permiso legal correspondiente para exhibir esta obra, después del informe de los censores teatrales respectivos, habiéndose, además, exhibido no menos de quinientas veces fuera de Santiago, de las cuales corresponden noventa y cuatro veces en Valparaíso y Viña del Mar.

Pero no es nuestro ánimo hacernos cargo de las razones del señor Intendente, que estimamos pueriles, ante la situación en que se ha colocado, y que consideramos francamente ilegal y fuera de la órbita que le señalan la Constitución y las leyes en el elevado cargo de su ministerio.

Sabido es que, según la Ley Orgánica de Constitución y Atribuciones de las Municipalidades, corresponde a ésta, todo cuanto se relacione con los espectáculos públicos, teatros, biógrafos, para lo cual la Municipalidad de Santiago ha dictado expresamente un Reglamento General de Teatros y espectáculos públicos.

Conforme a estas disposiciones, tenemos vigente el permiso o autorización dada para exhibir la referida película; pero, llegado el caso, el señor Intendente, con la fuerza pública, impide de hecho y por la fuerza la exhibición. ¿Qué cuerpo de leyes puede dar al señor Intendente esta potestad violenta, que va de lleno a anular una disposición de la única autoridad competente para otorgar el permiso legal para el espectáculo? No encontramos ninguna, y sólo el artículo 34 de la Ley de Régimen Interior, que es la norma a que debe sujetar sus actos, le otorga la facultad de allanar los establecimientos destinados a espectáculos públicos, siempre que fuere necesario para asegurar el cumplimiento de las leyes y ordenanzas, y para esto, debe dar la orden por escrito; caso muy distinto del que nos ocupamos, en que se trata de presentar un espectáculo expresamente autorizado por la autoridad competente, que lo es el Alcalde de Santiago.

Sin embargo, a pesar de esta clara disposición, el señor Intendente, por simple orden verbal, ha hecho que el señor Prefecto de la Policía de Santiago, preste la fuerza pública para oponerse a viva fuerza a la exhibición de esta película en dos ocasiones, estando debidamente autorizada su exhibición.

Como no es posible tolerar por más tiempo este estado de cosas que consideramos ilegal y arbitrario, que ocasiona la pérdida de fuertes capitales invertidos, declaramos al público que, premunidos del permiso legal correspondiente, exhibiremos este espectáculo, y desearíamos que el señor Intendente, a la luz de los claros preceptos de nuestra legislación, que le señalan su verdadera actitud, no vaya en incurrir en la sanción del artículo 151 de la Constitución, que ordena que ninguna magistratura, ninguna persona o reunión de personas, ni aún a pretexto de circunstancias extraordinarias, pueden atribuirse otra autoridad o derecho que los que expresamente se les hayan conferido por las leyes, y que todo acto en contravención a este artículo es nulo.

Tampoco querríamos vernos en el caso de aplicarle al señor Intendente el título VI de la Ley de Régimen Interior, que establece que puede hacerse efectiva su responsabilidad civil ante los Tribunales establecidos por la ley.

Santiago, Mayo 9 de 1920.

PAIROA Y HERRERA.

TEATRO SANTIAGO. — Ante una numerosa concurrencia celebró anoche su función de beneficio el notable ilusionista hindú-inglés, Dr. Richards, recibiendo como de costumbre numerosos aplausos al final de cada uno de sus experimentos, y sobre todo en su interesante trabajo titulado la Princesa Kaarnak.

Hoy se despide del público este artista, con tres escogidas funciones, en las que desarrollará los números más importantes de su repertorio, secundado por la telepatista Gracy Richards.

No dudamos que esta noche una numerosa concurrencia asistirá a despedir a este artista.

TEATRO DE LA COMEDIA. — Hoy se dan tres funciones: matinée, "El orgullo de Albacete"; vermouth, "El amigo Carvajal", y en la noche, segunda representación de "Faustina", graciosa comedia de Muñoz Seca, estrenada el Viernes con buen éxito.

Tanto en vermouth como en la noche, Mercedes Díaz cantará tonadillas.

Mañana reprisse de la graciosa comedia "El verdugo de Sevilla", y el Miércoles se estrenará "La madeja del pecado", última producción del literato chileno Rafael Maluenda.

COMPAÑIA VALLE SCILLAG.— Para la próxima temporada de esta Compañía en el Teatro de La Comedia, tomando en consideración que la orquesta es factor principal en el buen éxito de las representaciones, se ha empezado ya a seleccionar el personal que la compondrá.

El maestro Torrens que es el encargado de ello, nos ha manifestado que tiene especial interés en que la orquesta que para esta temporada forme, se componga de los mejores elementos que haya en ésta.

"LA MADEJA DEL PECADO".— Para el Martes de la próxima semana, se ha fijado el estreno de la comedia dramática en tres actos, original del escritor don Rafael Maluenda, en el Teatro de la Comedia.

La obra es de un intenso realismo, y lleva a la escena un agudo problema psicológico, en el cual interviene como principal resorte el amor filial entre madre e hija.

Su autor nos ha dicho que si se quisiera resumir el pensamiento total de su producción, sería éste: "Las acciones humanas virtuosas pueden quedarse sin resonancia dentro de un conjunto social; pero el pecado es como una gota de aceite que comienza por manchar un pequeñísimo espacio, y crece y alcanza hasta donde ni siquiera es posible suponer.

Los papeles principales de la obra están a cargo de Mercedes Díaz, Arsenio Perdiguero, Castilla y Lecha. El decorado es especial y los ensayos se han estado haciendo con todo cariño.

"EL PECADO DE JUVENTUD" EN VALPARAISO. — La Compañía de Arturo Bührle ha estrenado anteanoche en el Teatro Novedades, de Valparaíso, la comedia en tres actos, original de Guillermo Bianchi (Shanty), "El pecado de juventud".

La pieza se hizo con el éxito más rotundo, tanto para la obra como para la interpretación.

Shanty fué obligado a salir a escena al terminar cada acto de su comedia, y al final de la representación hubo de hablar en vista de la insistencia del público.

TEATRO SAN MARTIN. — Anoche se presentó al público de este teatro, la compañía de pochades y vaudevilles, dirigida por el actor C. Ros, siendo muy aplaudida la interpretación del vaudeville "La presidenta", con que se hizo el debut.

Hoy habrá dos funciones: matinée a las 3.15, con la reprisse de "La presidenta", y en nocturna, se estrena el vaudeville en cuatro actos: "A ver si cuidas de Amelia".

"MUNDO TEATRAL".—Se encuentra en venta el número 31 de esta revista quincenal de teatro y cine, con el siguiente sumario:

Antonio Acevedo Hernández, editorial. Crítica, por N. Yáñez Silva. El cuento quincenal, La sonrisa del teatro, por Mariano Abril. Crónica cinematográfica quincenal. Poetas, autores chilenos: El maestro de escuela, por Lautaro García, y Casa de los abuelos, por Juan Guzmán Cruchaga. Siluetas de artistas cinematográficas, Gaby Deslys, por don Félix de Albaniego. Borrón de color, versos de R. H. B. Retratos en colores, de Enid Bennett y Bessie Barriscale.

Como de costumbre, trae "Mundo Teatral" una obra teatral completa.

En el número 31 aparece la comedia dramática en dos actos "El hombre que vió al diablo", adaptada de la obra de Gastón Leroux, por el conocido escritor Fernando Gándara Pastor.

Movimiento de teatro argentino

(Especial para LA NACION)

No han empezado aún los grandes fríos ni las lluvias; no han venido aún las compañías de teatro extranjero; pero por eso talvez, que el teatro nacional funciona con éxito enorme, o será talvez que la afición a lo nacional cunde; sea lo que fuere, los argentinos pueden estar orgullosos del auje de su teatro.

El cartel cambia con mucha frecuencia y hoy puedo anunciar muchos nuevos estrenos. Consignaré antes que ninguno, la obra que yo considero que ha sido la mejor del año; es una comedia en tres actos, original del señor César Iglesias Paz, intitulada "La propia obra", estrenada hace tres días por la Compañía Pagano-Bucasse. El asunto de la obra no es una novedad, pero está admirablemente tratado, y creo que es una pieza que firmaría con orgullo cualquier autor célebre.

Un muchacho ha ido a París a estudiar; allí las orgías y las borracheras ponen en peligro su salud, pero tropieza con una mujer, una compatriota, la hace su amante, ésta lo regenera, le quita el vicio del alcohol, lo lleva al hogar y lo hace terminar sus estudios. Aquel muchacho es su obra, pero el padre viene a reclamarlo, la novia lo espera, aguarda que termine sus estudios; él quiere ponerlo frente de sus negocios. La querida va a perder a su amante, a su hijo, a su obra; el muchacho se va, lo arrastran; pero tiene un momento de conciencia y triunfa su amor, su gratitud. Se queda con su amante, es obra de ella y a ella se debe.

El asunto está tratado con maestría, emoción, talento dramático y valentía. Conmueve hondamente. La obra se representa a tablero vuelto. Ya en otra oportunidad hablaré de la personalidad de este autor, que es uno de los mejores comediógrafos argentinos. Allí recordarán "La conquista", "El complot del silencio" y "El vuelo nupcial", obras que fueron muy aplaudidas.

Antenoche estrenó Martínez Cuitiño "Los cuervos rubios", comedia en tres actos por la Compañía Camila Quiroga, en el Teatro Liceo. La obra tiene grandes méritos, aunque peca de inverosimilitud; el triunfo, sin embargo, ha sido grande, y es debido a la habilidad teatral con que la pieza está constituida; hermosos y brillantes parlamentos.

"Los cuervos rubios" son los arrivistas que se casan para hacer de su mujer el instrumento de sus aspiraciones políticas, sociales o comerciales. La señora Quiroga estuvo en una de sus mejores noches, y Olarra, haciendo un vasco, ha merecido grandes elogios y aplausos.

El más grande éxito de taquilla es sin duda, "El vasco de Olavarría", de Novión, interpretado por la Compañía Casanova, en el Politeama. Sin embargo, la comedia, que así se titula, no pasa de ser un sainetón en tres actos, de asunto trillado, vulgar y primitivo, lleno de chavacanería, pero Casaux ha creado un tipo que es tan grande, que hace desaparecer los defectos innumerables que tiene la obra citada.

El teatro Nuevo, en que actúa la Compañía Orfilia Rico, aún no ha podido acertar con la obra de éxito. Después de "El bronce" de Belisario Roldán, que tuvo un mediano éxito, se estrenó "El clavo de oro", de Discépolo de De Rosa, obra mediocre, con un gran rol para la característica Orfilia Rico, pero el público no ha respondido.

En la ópera, la Compañía Vilone-Pomar, ha estrenado con gran éxito un sainete en tres cuadros, original de nuestro conocido don José López Silva, en colaboración con el popular sainetero argentino Mauricio Pacheco. La pieza se intitula "Así terminó la fiesta".

En el Nacional, Arata-Simari-Franco, estrenaron, con grandes elogios de la prensa, una comedia en un acto, original del redactor de "Ultima Hora", don Julio F. Escobar, fecundo escritor de obras. "El trago amargo" es el título de la pieza. Dicen que gusta, dicen que es buena; no lo creo.

Muiño-Alippi, los del Buenos Aires, han estrenado un sainetón de brocha gorda "Marina Keller", de Maroni y Guidice, cuya acción pasa en un bodegón alemán del puerto; está hecho con gracia y buen humor y ha sido un exitaso.

Don Ivo Peláez ha estrenado hace poco una obra histórica, con más cuadros que los de las exposiciones de Eyzaguirre. La paliza que le ha propinado la crítica ha sido suculenta; pero el "Facundo" así ha intitulado su elucubración, dicen da buenas entradas.

—Mayo empieza hoy, ya les anunciaré qué novedades teatrales nos trae.

ARMANDO MOOCK.

Mayo 1.o de 1920, en Buenos Aires.

La Sociedad Sinfónica de Nueva York

VA A REALIZAR UNA JIRA POR EUROPA

La organización orquestal de mayor prestigio en Estados Unidos, la Sociedad Sinfónica de Nueva York, que dirige el maestro Walter Damrosch, ha sido oficialmente invitada por los gobiernos de Francia, Bélgica e Italia, a realizar una jira artística. Dará conciertos, no sólo en las principales capitales de aquellos países, sino que también visitará algunas ciudades de Holanda e Inglaterra, donde la invitación ha sido formulada por las personalidades más destacadas del mundo musical.

La primera orquesta que cruza el Atlántico, debe hacer su presentación en la Opera de París, el 4 de Mayo próximo. Los días 6 y 9 dará otros dos conciertos en el mismo teatro, pasando luego a Burdeos, Lyon y Marsella. Antes de dirigirse a Bélgica, se hará oír en Monte Carlo, deteniéndose luego en Estrasburgo, Metz y Nancy.

El comité de honor reune en Francia a Saint-Saens, Fauré, Widor, Rabaud Dukas, D'Indy, Messager, Ravel, Charpentier, Chevillard y Rhené-Baton, constituyendo el ejecutivo Mlle. Boulanger, Casadessus y Robert Brussel.

De Bruselas, la orquesta norteamericana pasará a Amberes, Gante y Lieja, y luego actuará en La Haya y Amsterdam. Dará después cuatro conciertos en Londres, en el Queens'Hall, con el concurso del joven y ya famoso violinista ruso Jascha Heifetz.

La jira en Italia será patrocinada por un comité, a la cabeza del cual figuran el conde Sammartino y el presidente de la Academia de Santa Cecilia.

Conciertos

Elisabeth Matthei nos dió anoche en el Unión Central su segundo recital de canto.

Una concurrencia numerosa dióse cita para aplaudirla.

Autores como Schubert, Franz, César Franck, Dupark, Gretchaninow, Hugo Wolf, Brahms y Straus fueron los que formaron, con sus obras, el extenso y hermoso programa.

Nos sentiríamos desorientados, indecisos absolutamente, si tuviéramos que pronunciarnos acerca de los números que mejor fueron interpretados por la señorita Matthei. No sabríamos decir si fué con Shubert, o con el exquisito "Mariage des roses", de César Franck o si en los encantadores e insinuantes "lieders" de Brahms o en el "Traum durch die Daemmerung "de Ricardo Strauss, en donde Elisabeth Matthei justificó mejor las insistentes demostraciones de admiración que le tributó la sala. En verdad la señorita Matthei es, lo que llaman los italianos, una bella "dicce-tricce". Podría decirse que relata sus interpretaciones.

Además, su voz es agradable, extraordinariamente agradable, lo que unido a su hermosa y gentil figura, hacen de sus audiciones, seductoras y deliciosas veladas de arte.

El aventajado alumno de nuestro Conservatorio Nacional de Música, Alfredo Sepúlveda Sáez, ofrecerá a nuestra sociedad un recital de piano el próximo Martes, a las 6.15 P. M., en el Teatro Unión Central.

Recordamos el éxito obtenido por este joven pianista en su primer concierto verificado el año pasado y no dudamos que ahora será nuevamente aplaudido por los amantes del divino arte.

En el programa figura la célebre Chaconne de Bach, obra que ejecutó anteriormente y que dió ocasión a los asistentes para apreciar debidamente al artista, ya que este trozo no solamente presenta dificultades técnicas, sino que requiere un temperamento especial para su fiel interpretación. Sepúlveda Sáez ejecutó la pieza con tal corrección que al terminar fué largamente ovacionado, repitiéndose estas manifestaciones durante toda la audición.

La crítica musical no tuvo sino palabras de elogio para el pianista y le auguró un brillante porvenir. Ahora se presentará nuevamente, después de haberse entregado al estudio durante varios meses bajo la sabia dirección de su maestro don Raul Hügel. Ha preparado un interesante programa, en el que figuran trozos de los más célebres autores y el "Vals romántico" del distinguido compositor chileno don Enrique Soro.

Tendremos, pues, ocasión de apreciar los progresos de este joven y de aplaudirlo sinceramente, ya que vemos en Alfredo Sepúlveda una gran esperanza para el arte nacional.

Mauricio Dumesnil

Ha pedido de sus numerosos admiradores, el eminente pianista Mauricio Dumesnil, ha accedido a dar un recital de piano, pero con el carácter de único, el cual lo ha fijado para el Miércoles 12 de Mayo, en el Teatro Unión Central, a las 6.30 P. M.

El programa para este concierto es el siguiente:

Preludio en re bemol. Chopin.
Fantasía-Impromptu. Chopin.
Estudios op. 10 y 25. Chopin.
Vals op. 42. Chopin.
Balada op. 23, en sol menor. Chopin.
II. —Preludio en sol menor. Rachmaninoff.
El Puerto (Iberia). Albéniz.
Carillons dans la baie (a pedido). Vuillemin.
Danza Escocesa. Hadley.
Juegos de Agua. Ravel.
La Maja y El Ruiseñor (Goyescas). Granados.
L'Isle Joyeuse. Debussy.
II. —Sueño de Amor. Liszt.
Rapsodia 12. Liszt.

Las localidades están en venta en la Casa Weil, Estado 354.

Emeric Stefaniai

Altamente satisfecho por los éxitos obtenidos en Valdivia y Osorno, ha vuelto a Santiago el eminente pianista Emeric Stefaniai. Mañana dará en Valparaíso su último concierto y en seguida prepara su concierto de despedida en Santiago, que como ya anunciamos es el Viernes próximo en el Teatro Unión Central. Es para nosotros un gusto anunciar, que **todos** los palcos para este concierto ya se han vendido, de manera que se puede contar con una sala muy concurrida.

Rosita Renard

Nuestra compatriota, que llega mañana a Santiago, ha enviado a la empresa Friedemann un telegrama desde Iquique, anunciando el programa que ejecutará en su debut del 17. Es el siguiente:

Preludio y fuga, en do. Bach-Busoni.
Rondo en sol menor. Beethoven.
Nocturno, Estudio, Scherzo y dos Mazurkas. Chopin.
Soneto del Petrarca y Rapsodia española. Liszt.

Frances Nash

Procedente de Nueva York, llegará mañana a Valparaíso para seguir viaje a Santiago en seguida, la distinguida y celebrada pianista, señorita Frances Nash, considerada en Norte América como una de las más notables concertistas del continente. Es llamada una Galli-Cursi pianística.

Se presentará a nuestro público en el tercer concierto sinfónico Dumesnil, que tendrá lugar el 18 de Mayo en el Teatro Unión Central, ejecutando el Concierto en Mi bemol de Chopin.

El programa para este concierto es el siguiente:

Quinta sinfonía en do menor. Beethoven.

II

Muerte y transfiguración (Poema sinfónico). Richard Strauss.
Concierto en Mi menor (Piano y orquesta). Chopin.

III

Sigfried (Los murmullos de la Selva). Wagner.
Huldigungs-Marsch (Dedicado al Rey Luis II de Baviera). Wagner.

FIESTA A BENEFICIO DEL NIÑO FAUSTINO ARIAS EN EL COLEGIO "SAN PEDRO NOLASCO". —Hoy, a las 5.30 P. M., se llevará a efecto en el teatro del Colegio "San Pedro Nolasco" una hermosa fiesta a beneficio del niño Faustino Arias, con el concurso del tenor señor Ludovico Muzzio, del poeta profesor de declamación señor Luis Ortúzar G., de la niñita Leonor Benet y del violinista señor M. Arias H.

Hay interés por asistir a esta fiesta.

Circos

CIRCO STRONG MAN. — Con el éxito de costumbre continúan actuando en este circo, situado en la ribera sur del Mapocho, los artistas que la Empresa Constantino ha contratado últimamente.

La empresa anuncia para muy pronto el debut del aplaudido tony Maturana.

Hoy habrá dos funciones: matinée infantil a las 3.30 P. M., y nocturna a las 9.30 P. M.

CIRCO VERI STRONG. — Hoy a las 3 1|2 P. M. habrá en esta elegante y amplia carpa una matinée infantil.

Noticias Cinematográficas

CINEMATOGRAFIA NACIONAL. —La película "Manuel Rodríguez". —Una de las mejores producciones de nuestra cinematografía nacional es la última obra que acaba de editarse en Valparaíso, y que se titula "Manuel Rodríguez".

Esta obra es un perfecto estudio acerca de la vida del héroe, y el trabajo se ha llevado a cabo con todo lo interesante de la vida de Manuel Rodríguez, que fué heroica, amena, original y llena de episodios que despiertan en nosotros sentimientos patrióticos.

Para llevar a cabo esta película los autores y directores de ella, han debido vencer los innumerables obstáculos que se oponían a la realización de ciertos hechos que exigían la más perfecta autenticidad histórica, ya que es por todos nosotros sabida la existencia de Manuel Rodríguez en nuestro primer albor de independencia.

Hay mucho que hablar acerca de la obra, que merece todo aliento y estímulo de parte de nuestro públi-

MATINEE
T. U. Central
A LAS 2½ P. M.
FOX presenta la preciosa vista fantástica especial para niños:
LA GALLINA DE LOS HUEVOS DE ORO
Interpretada por los pequeños artistas Francis Carpenter y Virginia Lee, los mismos intérpretes de "La Isla del Tesoro".
A LAS 4½ P. M.
DONDE EL GAUCHO ES REY
O "CONCURSO DE COW-BOYS"
Film de gran atracción, en la que figuran los más célebres cow-boys americanos, que realizan proezas increíbles, como: domas de potros bravíos, ensilladura de búfalos, notables pruebas de equitación, etc., etc.
Y fuera de programa se exhibirá la graciosa comedia del gran "TRIPITAS EL REVOLTOSO".
Jueves 13: CHAPLIN BOLCHEVIQUE

TEATRO ATENAS
Presenta hoy el mejor programa de los cines santiaguinos, y lo prueba:
MATINEE, a las 3 P. M. Niños a platea, $ 0.60:
EL CORAZON DE WETONA
Romance de amor entre pieles rojas, por Norma Talmadge.
SELECTA, a las 4¼:
LA VOZ DEL CORAZON
FOX de gran lujo. Creación imponente de Charles Clary y Gladys Brockwell.
ESPECIAL, a las 6¼:
LA DIPLOMATICA
Elegante creación de Betty Compson; y
LOS VAQUEROS (Cow-Boys)
Doma de potro, ensilla de toros y búfalos, etc.
NOCHE: Función de gran moda:
Recurso Supremo
Ultima y elegante creación estrenada en Chile por
Norma Talmadge
VIERNES: EL MISTERIO DE LOS 13, por Francis Ford.

TRADE MARK ARTCRAFT PICTURES

INAUGURA en Vermouth y Noche **HOY en el ALHAMBRA** LA TEMPORADA DE INVIERNO

Mediante el estreno de la grandiosa producción de CECIL B. DE MEILLE, autor eminente de "Un consejo a las mujeres"

SACRIFICIO DE AMOR

Suntuosa película de modernos amores y descarnada psicología de mujeres y hombres contemporáneos estudiados con espíritu analítico no sólo en los detalles del sentimiento y de las intimidades del corazón, sino también en las más curiosas perspectivas que ofrece su condición de elegantes y refinados, de egoístas y pasionales.

Gloria Swanson, Elliot Dexter, Wanda Hawley, Tom Forman

Cuatro estrellas de primera magnitud consagradas por la crítica más exigente, crean los principales papeles de esta visión soberbia.

LAS SEIS PRIMERAS PARAMOUNT Y ARTCRAFT QUE PRESENTAREMOS EN EL TRANSCURSO DEL MES

VIERNES 14	DOMINGO 16	VIERNES 21	DOMINGO 23	VIERNES 28	DOMINGO 30
PARAMOUNT	ARTCRAFT	PARAMOUNT	ARTCRAFT	PARAMOUNT	PARAMOUNT
LUCHANDO CON LA MUERTE	LA MENTIRA	PERLAS OCULTAS	LA PIEDRA DEL DIABLO	LOS ESPIAS	UNA HIJA DE EVA
Por WALLACE REID	Por ELSIE FERGUSON	Por SESSUE HAYAKAWA.	Por GERALDINA FARRAR y WALLACE REID	Por DOROTHY DALTON	Por BILLIE BURKE

MATINEE.—Episodios 4, 5, 6 de la emocionante serial:

LA LUCHA POR LOS MILLONES

HOY

SELECTA.—Betty Compson, Marujita Rayo de Sol y el negrito Africa en la hermosa película Pathé New York:

:: **LA PEQUEÑA DIPLOMATICA** ::

GARDEN – Especial y Noche – Reuniones sociales de moda

Notable estreno SELECT:

SU NOCHE DE BODAS

Genial creación de la actriz de la aristocracia:

ALICE BRADY

ALAMEDA – TARDE Y NOCHE

Estreno GOLDWYN: **MAE MARSH**, la eminente protagonista de "Intolerancia", en la más acabada creación:

El Honor del Sur

MATINEE EN AMBOS TEATROS

Sensacional estreno! Los 3 primeros episodios de la emocionante serial de aventuras:

La Lucha por los Millones

Por WILLIAM DUNCAN y EDITH JOHNSON.

EL JARDIN de la TENTACION

La vista de desnudos artísticos, exhibida ayer con llenos colosales, se dará MAÑANA en los

TEATROS
SETIEMBRE y BRASIL

El Viernes 14 en el SPLENDID

ESTRENO DE LA SEGUNDA CINTA "SELECT", DEL CONTRATO DE LA CINEM. ITALO-CHILENA:

LA CRISALIDA

Creación de **NORMA TALMADGE**, en todo el apogeo de su gloria, y del gentil galán **EUGENIO O'BRIEN**. Comedia dramática destinada al éxito social más ruidoso.

En programación: **LA LUZ DE LA VICTORIA.** Formidable drama por **MONROE SALISBURY**, editado por la UNIVERSAL. Escenario: Un gran acorazado norteamericano. Tema: El oficial que falta a su deber, ¿debe suicidarse?

TEATRO LA COMEDIA

Empresa Ernesto Bouquet
Gran Compañía Española de Comedias
DIAZ-PERDIGUERO

HOY — DOMINGO 9 MAYO — HOY

Matinée, a las 3.15 P. M. Exito cómico

EL ORGULLO DE ALBACETE

Sección familiar, a las 6.15 P. M.

EL AMIGO CARVAJAL

Tonadillas por Mercedes Díaz.

Noche, a las 9.15. El último éxito de Muñoz Seca

FAUSTINA

Tonadillas por Mercedes Díaz.

TEATRO SANTIAGO

Hoy Domingo 9 de Mayo de 1920 Hoy
Despedida del Dr. Richards
3 grandiosas y escogidas funciones 3

Matinée, a las 3.30 P. M. Dedicado al mundo infantil con programa variadísimo. Platea, 3.

Vermouth, a las 6.30 P. M. Grandes atracciones por el Dr. Richards y Gracy Richards. Programa seleccionado especial para familias Platea, $ 2.

Noche, a las 9.30 P. M. Ultima función del notable ilusionista hindú inglés Dr. Richards, el cual ejecutará un atrayente programa secundado por Gracy Richards.

3532-M-9

TEATRO COLON

Programas exclusivos de la Empresa de Teatros y Cinema Ltda. e "Italo-Chilena"

-HOY-

MATINEE:

LA PEQUEÑA DIPLOMATICA

por Marusita Rayo de Sol.

ESPECIAL, a las 6 1|2

LA LUCHA por los MILLONES

Episodios 1.o, 2.o y 3.o.

NOCHE: "SELECT DE LUXE":

EL NOMBRE DE UNA DAMA

por Constance Talmadge.

TEATRO VICTORIA -:- Hoy Tres Grandes Funciones

MATINEE

Estreno de la aclamada serial:

LA GRAN JUGADA

En los episodios 4, 5, 6, correspondientes a la segunda función.

ESPECIAL y NOCHE: Estreno de la intensa tragedia pasional:

Zoraida la Gitana

"La mujer no puede resistir a la fuerza del amor, como el acero no puede resistir a la del imán".

HOY, en las tres funciones, se exhibirá la sinopsis de la sensacional serie que se estrena el Miércoles 12:

El Hombre de Media Noche

POLITEAMA

MATINEE: El drama de cow-boys:

Boda por Venganza

ESPECIAL Y NOCHE.—La admirable tragedia de SHAKESPEARE:

Romeo y Julieta

Valiosa adaptación de la METRO por

FRANCIS BUSHMANN y BEVERLY BAYNE

ELECTRA

MATINEE: El drama de aventuras:

Mano abierta

ESPECIAL Y NOCHE:

Cuando se juega con fuego

Por la simpática actriz

EMMY WEHLEN

T. IRIS — **HOY CASTRO 150**

Matinée: **"La Isla del Tesoro"**, por Francis Carpentier

ESPECIAL DE GRAN MODA, A LAS 6.15. GRANDIOSO SUCESO DE LUJO

RECURSO SUPREMO

por NORMA TALMADGE.

Noche: **"En busca de fortuna"**, por Tom Moore.

Mañana: Día Selecto. **"El nombre de una dama"**, por Constance Talmadge

---

co. Ella será exhibida en Chile a cargo de la Empresa del Cine Alhambra, que es la entidad cinematográfica que acaba de adquirir su exclusividad para el país. En seguida se dará a conocer en la Argentina, Uruguay y Brasil.

Su estreno en Santiago será en el Alhambra.

SIETE BUENOS ESTRENOS PRESENTA EL SPLENDID ESTA SEMANA. — Siempre progresando en interés, sensacionalismo y emoción, sigue el Splendid presentando un programa compuesto de obras extraordinarias y super-producciones de la industria cinematográfica.

Esta semana presentará los siguientes estrenos:

Martes: estreno Universal Jewell, "El hombre de media noche", emocionante serial de aventuras de frac y guante blanco, obra especial para público distinguido, interpretada por el ex-campeón mundial de box James Jim Corbett y por la linda Catalina O'Connor.

Miércoles: estreno Triangle Ideal: "No se pierde quien no quiere", obra de gran lujo, interpretada por la encantadora Olivia Thomas.

Jueves: estreno Metro Ideal: "La luz del mundo", obra de gran belleza, interpretada por May Allison.

Viernes: estreno Select: "La crisálida", drama de amor, cuyo argumento presenta a la mujer en sociedad, creación suprema de Norma Talmadge.

Sábado: estreno Extra de Pathé: "La hija del lobo solitario", producción del célebre Parker Read, interpretada por la seductora Luisa Glaum.

Domingo: matinée: estreno Pathé N. Y., "El misterio de los 13", series 1, 2 y 3, por el gran actor y boxeador Francis Ford.

Domingo: especial y noche, estreno Triangle de Luxe: "¡Qué inocente!..." graciosísimo poema de amor creación de Olivia Thomas.

Para la próxima semana anuncia entre otras, las vistas extraordinarias: "Besos son triunfos", de Albert Capellani, por June Caprice y Creighton Hale, "Felicidad a la moda", Select por Constance Talmadge, y para fines de mes: "Mickey", obra que entusiasmará y que es la vista que ha dado más dinero en el mundo.

"SATANAS CON FALDAS" POR VIOLA DANA Y MILTON SILLIS. —Hoy, en el Splendid.—Tanto en la especial de moda, como en la segunda tanda, presentará el Splendid el encantador y graciosísimo idilio de amor, obra de lujo editada por la Metro y titulada "Satanás con faldas", obra en cuyo argumento dedicado especialmente a las niñas de sociedad, enseñándoles la manera cómo se puede, sin lugar a dudas, obligar al hombre de quien están enamoradas a casarse con ellas aunque éste no quiere.

La más encantadora de las actrices sentimentales americanas, la muchachita toda pasión y ternura, Viola Dana, hace en esta obra su más bella y delicada creación.

La acompañan el gentil actor Milton Sillis y el popular actor genérico Frank Currier.

MAÑANA, POR ULTIMA VEZ, "ROMEO Y JULIETA".— El Splendid presentará mañana Lunes dos últimas exhibiciones de la obra de arte y pasión, adaptación cinematográfica de la "Metro de Luxe Pictures Corpn", de la tragedia romántica de William Shakespeare, "Romeo y Julieta", interpretada por el varonil Francis X. Bushman y la linda Beverly Bayne.

EL MARTES ESTRENA EL SPLENDID "EL HOMBRE DE MEDIA NOCHE".—Estrenará el Splendid el Martes, la grandiosa serial de frac y guante blanco que ha logrado entusiasmar al público santiaguino, titulada "El hombre de media noche".

Las series que se estrenarán son las tres primeras y se titulan: "Abandonados", "Enemigos mortales" y "La puerta sensacional".

Desempeña el rol principal el distinguido actor y ex-campeón de box, James Jim Corbett, hombre de mundo, elegante y distinguido que se captará desde los primeros instantes las simpatías de los espectadores, y quien luce sus cualidades de boxeador en varios matches interesantísimos, como también sus habilidades como hombre de sport, como saltarín, acróbata y hombre de audacia y valor temerarios. Lo acompaña en la interpretación la encantadora Catalina O'Connor.

MICKEY, UNA MINA DE DINERO.—El valor de una película se aprecia generalmente por el dinero de que ella es capaz de dar a sus dueños; así Mickey costó para Chile solamente a sus propietarios, la casa Max Glucksmann, la cantidad de cincuenta mil pesos de derecho de exclusividad, sin contar con el trasporte, derechos de aduana, affiches, propaganda, etc., y lo que animó al señor Glucksmann a pagar esta suma de dinero por una sola vista, fué el hecho de que en Buenos Aires ha producido ella sola más de un millón de nacionales de entrada.

En los Estados Unidos ha producido esta sola obra más de cincuenta millones de dólares y aún se da con éxito siempre triunfal.

El Splendid la presentará a fines de este mes, seguro de que el éxito sobrepasará las expectativas que de ella se esperan.

TEATRO UNION CENTRAL. — Hoy, en sus funciones de moda, de tarde y noche, estrena en Santiago la deliciosa comedia Metro, "Un mes a la sombra", interpretada por la encantadora May Alison, que pone de relieve su gracia y hermosura.

Se desarrolla en un ambiente alegre, sirven de escenario hermosos paisajes.

La orquesta Salinas ejecuta un escogido programa musical.

HOY SE ESTRENA EN EL ALHAMBRA LA PRIMERA CINTA ARTCRAFT, "SACRIFICIO DE AMOR".—Juzgamos como de especial interés para el público el hecho de que el Cine Alhambra estrene hoy la primera cinta Artcraft de la producción moderna, recientemente recibida por la Empresa.

"Sacrificio de amor" es la obra elegida para la iniciación de la temporada de Otoño del Alhambra, y en ella se presenta un novísimo aspecto de la vida moderna de la aristocracia norteamericana, y también una actriz que es el temperamento más contemporáneo de todas las estrellas cinematográficas. Nos referimos a Gloria Swanson. Aparte de los muchos rasgos que de ella hemos dado a conocer, merece enunciarse uno muy interesante, y es que la artista saca en su obra una variedad de peinados, entre los cuales se destaca uno de cabello corto, sencillo y atrayente. Las toilettes que luce están de acuerdo con su fama de mujer elegantísima. Hoy en día es Gloria Swanson la estrella de moda y para quien los modistos de Broadway tienen todas sus predilecciones.

El drama es una obra acerca del amor. Es de recordar el famoso drama "Un consejo a las mujeres", que nos diera a conocer anteriormente Cecil B. de Mille, y en "Sacrificio de amor", su prestigio de psicólogo va en progresión. Se basa la pieza en el primer cariño. Este es el más verdadero, el inolvidable, el que perdura siempre en el corazón de la mujer o del hombre.

Pobres mujeres las que no supieron comprenderlo y las que se abandonaron en brazos de otro más frívolo y menos profundo. Entonces es cuando viene el arrepentimiento, pero llega tarde.

Un grupo de 15 profesores, bajo la dirección del maestro Tritini, acompañará al espectáculo.

TEATRO NOVEDADES.— El doble programa que esta sala da hoy a su público de matinée llevará mucho público. Pocas veces se ha reunido en la pantalla de este cinema una cantidad de atracciones como éstas. Actúan en ella dos actores de reconocido prestigio en el mundo: William Duncan, en "La lucha por los millones", interesante espectáculo, y Eddie Polo, el valiente mozo del Far West, que es un modelo de energías.

Se presenta también una muchacha muy hermosa: Edith Johnson, que, con Duncan, realiza las más interesantes proezas.

La sección especial tiene el mérito de ser trabajada por Constance Talmadge, que no necesita el más leve elogio. Florencia Reed, la mujer de ojos más bellos de New York, es la protagonista del drama "Venganza por amor", obra intensa y bella.

ORDEN DEL ESPECTACULO SEMANAL DEL ALHAMBRA.— Durante la semana en curso se presentará en la pantalla del Cine Alhambra los siguientes programas de estreno:

Lunes, reprise de la primera Artcraft de la temporada "Sacrificio de amor", por la Swanson.

Martes, reprise de "El jardín de la tentación", por Carmel Myers.

Miércoles, estreno de la tercera función de "La lucha por los millones".

Jueves, estreno del drama Goldwyn "Lucha desigual", por Maxine Elliot, obra en que se fustiga a los falsos especuladores bursátiles.

Viernes, función de moda con la primera Paramount, "Luchando con la muerte", por Wallace Reid, acompañado de Anna Little.

Sábado, un estreno de la Pathé N. Y., a cargo del galán Warren Kerrigan y la simpática actriz Lois Wilson. Se titula "Entre jugadores".

Domingo, el segundo estreno de la Artcraft "La mentira", comedia social por Elsie Ferguson.

UN PROGRAMA MUSICAL PARA HOY.—Hoy día de la primera presentación de la Artcraft en el Cine Alhambra, el programa que se desarrollará bajo la dirección del concertista Américo Tritini, es el siguiente:

Adams.—Si j'etais roi, obertura.
Masenet.—Thais, meditación.
Godard.—Célebre canzonetta.
Verdi.—Un ballo in maschera. Esta pieza será ejecutada por el siguiente trío, a modo de concierto: Piano, A. Tritini; violín, L. Carlini; violoncello, E. Goya.
Ponchielli.—Gioconda, fantasía.
Boito.—Mefistófeles.

LAS REUNIONES SOCIALES DE HOY. — Tanto en la especial como en la nocturna, tienen lugar hoy en el Garden, las reuniones sociales de moda.

La película escogida para hoy es una artística película, titulada "Su noche de bodas", obra de todo lujo que interpreta la genial Alice Brady.

LA 2.a DE "LA LUCHA POR LOS MILLONES". — Mañana se estrena en el Garden Theatre, la segunda función de esta emocionante serial de aventuras novelescas, editada bajo nuevos procedimientos por la casa Vitagraph, especialista en esta clase de películas. Como se sabe, está interpretada por valiosos elementos artísticos de obras episódicas, tales como William Duncan y Edith Johnson.

ESTRENOS DEL ALAMEDA. — Mañana estrena este concurrido cine, la valiosa producción de Thos Ince, "Olvidando su pasado", en cuya interpretación interviene la eminente actriz Bessie Barriscale, e Hickman.

El Miércoles presenta la artística creación de Carmel Myers "El jardín de la tentación", y el Jueves estrena la primera producción Artcraft, de la temporada: "Sacrificio de amor", hermosísima cinta social, dirigida por Cecil B. de Mille, e interpretada por la hermosa y genial estrella Gloria Swanson.

"EL MISTERIO DE LOS TRECE" SE ESTRENARA EL MIERCOLES EN EL POLITEAMA. — Para el Miércoles de esta semana ha fijado el Teatro Politeama, el estreno de esta serial de emocionantes aventuras, en las que interviene como principal actor el célebre artista de tantos éxitos, Francis Ford.

Esta obra, que según las críticas americanas es una de las cintas en series que más atractivos posee, cuenta con una apasionante y misteriosa historia cuyo desenlace se encuentra hábilmente oculto hasta el final. El hilo de la trama ha sido tan bien llevado, que difícilmente un espectador podrá anticipar el resultado de la cinta, que será seguramente una sorpresa para todos.

Esta película se estrenará, como lo decimos, el Miércoles 12 en el Politeama, y se exhibirá sucesivamente en los siguientes cinematófos: Politeama, Splendid, Electra, Independencia, American Cinema, Coliseo Nacional, Victoria, Imperial, Chile, Selecta, Colón, Hippodromo, Atenas, Alameda, Providencia, Condell, San Bernardo, etc., etc.

"ROMEO Y JULIETA" SE ESTRENA HOY EN EL POLITEAMA. —Para hoy anuncia en sus funciones especial y nocturna, el Teatro Politeama, el estreno de la tragedia de Shakespeare, titulada: "Romeo y Julieta", según la meritoria adaptación que de ella ha hecho la manufactura cinematográfica Metro de Cine Clásico.

En esta obra intervienen como principales actores Francis Bushmann y Beverly Bayne, cuya actuación es francamente digna de aplausos por haber entrado las figuras que evocan los personajes del célebre poeta inglés.

En la matinée exhibirá el Politeama, películas de cow-boys, destacándose entre ellas "Boda por venganza", en la que figura como principal protagonista Bert Lytell.

EL ESTRENO DEL ELECTRA, DE HOY. — Para hoy anuncia el Electra en sus funciones especial y nocturna una hermosa película social, titulada "Cuando se juega con fuego", protagonizada por Emmy Wehlen y Jack Mulhall. En la matinée ofrece interesantes películas de cow-boys.

TEATROS SETIEMBRE Y BRASIL. — En las funciones de tarde y noche de hoy se estrenará la hermosa película "Olvidando su pasado", editada por la casa Goldwyn, dirigida por Thos Ince e interpretada por Bessie Barriscale y Howard Nickmann.

Esta película [illegible] destacarse del montón, pues no solamente es grata a la vista por presentación, sus visiones de los teatros y restaurantes de Broadway, etc., sino que tiene un tema de bello fondo moral, muy favorable al mundo femenino. Su autor pone de relieve con mucho arte, el contraste entre el hombre que nunca olvida el pasado de una mujer, y ésta, que perdona todo ante un amor redentor o el llanto de un niño. El sentimiento de esta cinta será intensificado con un acompañamiento musical muy hermoso, a cargo de los quintetos de ambos teatros.

En la matinée se exhibirá la segunda función de la serie "La lucha por los millones", por el bravo cowboy William Duncan y la bella actriz Edith Johnson. Como esta serie tiene un argumento semejante al de las novelas de Julio Verne, y se desarrolla en Alaska, Montes Rocallosos, etc., es ideal para el mundo infantil.

LAS FUNCIONES DE MODA DE LOS TEATROS SETIEMBRE Y BRASIL. — El Martes, día consagrado como de moda por la empresa de estos cines, se dedica a la mejor vista de la semana. El próximo se estrenará en ambos teatros la extraordinaria cinta Artcraft "Sacrificio de amor", producida por Cecil de Mille e interpretada por Gloria Swanson y un elenco de 14 artistas de primer orden.

Las orquestas han preparado un lucido programa para ese día. En el Setiembre se efectuará el segundo concierto de divulgación artística, por el espléndido quinteto formado por el maestro Barat, los violinistas Carvajal y Schleue, la cellista Julia Pengean y el clarinetista Roberto Rossi.

EL EXITO DE "EL JARDIN DE LA TENTACION". — Esta artística vista de argumento eugénico y de bellos desnudos, obtuvo ayer en el Alhambra uno de los mayores éxitos de la temporada. Los teatros Setiembre y Brasil la anuncian para mañana.

CALENDARIO DEL TEATRO SETIEMBRE. — En la semana que se inicia, este teatro presentará siete estrenos de primer orden. He aquí su lista:

Lunes: "El jardín de la tentación".

Martes: "Sacrificio de amor", Artcraft de Cecil de Mille, por Gloria Swanson.

Miércoles: "Una venganza de amor", vista United por Florencia Reed.

Jueves: matinée: "Aventuras de Ciclón", por Eddie Polo, y "La pequeña diplomática", por Marujita. Tarde y noche: "Su noche de bodas", Select, por Alice Bradey.

Viernes: Tarde y noche "La lucha por los millones", tercera función.

Sábado: "Lucha desigual", estreno Goldwyn por Maxine Elliot.

Domingo: matinée, "La lucha por los millones", tercera función. Tarde y noche: "Luchando con la muerte", estreno Paramount, por Wallace Reid.

LOS SIETE ESTRENOS DEL TEATRO BRASIL. — Copiamos la brillante lista de estrenos que pre-

---

VIERNES 28

en el SPLENDID

MAX GLUCKSMANN
presenta la extraordinaria
producción de MACK SENNET
"MICKEY"
creación de la encantadora
MABEL NORMAND
quien en MICKEY rivaliza
en comicidad con Chaplin,
iguala en guapeza a Hart
y ejecuta proezas dignas
de Douglas
Fairbanks

11-M

SPLENDID-HOY

El cine que "REALMENTE" tiene la mejor orquesta de Chile, las más hermosas películas y al que acude la élite de la aristocracia santiaguina

MATINEE A LAS 3.15
(NIÑOS $ 0.60)

El emocionante drama de cow-boys con audaces hazañas hípicas, creación del gran actor Bert Lytell, titulada

BODA POR VENGANZA

Y el emocionante drama de aventuras policiales con colosales matchs de box, por el simpático actor y boxeador J. WARREN KERRIGAN, titulado

Los Falsificadores de Billetes

ESPECIAL DE GRAN MODA, A LAS 6.30 P. M.
Y SEGUNDA TANDA A LAS 10.30
ENCANTADOR Y FENOMENAL ESTRENO

METRO — IDEAL

SATANAS CON FALDAS

graciosísimo y lindísimo idilio de amor, vista de belleza formidable, en la que hace su más exquisita, su suprema creación la más encantadora de las actrices sentimentales americanas, la ideal actriz toda ternura y pasión,

VIOLA DANA

secundada por el gentil MILTON SILLS, ídolo del mundo femenino.

"RECETA DE LA MANERA COMO UNA NIÑA CONSIGUE CASARSE CON EL HOMBRE QUE AMA, AUNQUE ESTE NO QUIERA".

Absoluta moralidad. Lujo brillante.

Primera tanda, a las 9.15 P. M. — ¡Grandioso éxito! "LA PLUMA PONZOÑOSA", por June Elvidge.

7 ESTRENOS FORMIDABLES Y LA SUPER-PRODUCCION PATHE

La hija del lobo solitario

presentaremos en avalancha incontenible esta semana:

MARTES. — Estreno "Universal-Jewell": "EL HOMBRE DE MEDIA NOCHE", emocionante y grandioso serial de aventuras de frac y guante blanco, obra especial para público distinguido, interpretada por el ex-campeón mundial de box y gentleman distinguido y elegante JAMES JIM CORBETT y por la linda CATALINA O'CONNOR (Tres primeras series).

MIERCOLES. — Estreno "Triangle-Ideal": "NO SE PIERDE QUIEN NO QUIERE", lindísimo drama de la vida real, obra de gran lujo, interpretada por la encantadora OLIVIA THOMAS.

JUEVES. — ESTRENO "METRO-IDEAL": "LA LUZ DEL MUNDO", original y graciosísimo romance de amor, obra de gran belleza, interpretada por la encantadora MAY ALLISON.

VIERNES. — Estreno "SELECT": "LA CRISALIDA", soberbio drama de amor, cuyo argumento presenta a la mujer en sociedad, creación suprema y última de la divina NORMA TALMADGE. Lujo principesco.

SABADO. — ESTRENO EXTRA DE PATHE: "LA HIJA DEL LOBO SOLITARIO", super-producción del célebre J. Parker Read, drama pasional de lujo oriental, y de argumento trágicamente emocionante, interpretado por la hermosa y seductora actriz pasional americana LUISA GLAUM.

DOMINGO, MATINEE. — Estreno Pathé N. Y.: "EL MISTERIO DE LOS 13", series 1, 2 y 3, formidable drama de aventuras, de cow-boys y de misterio, interpretado por el gran actor y boxeador FRANCIS FORD.

DOMINGO: ESPECIAL Y NOCHE. — Estreno "Triangle de Luxe": "QUE INOCENTE...", graciosísimo poema de amor, creación de exquisita gracia y de lujo extraordinario de la encantadora "Diosa del Cine" OLIVIA THOMAS.

Mañana 6.30 - TEATRO SANTIAGO - Mañana 9.30

VINDICACION o la mujer ante la ley

LA MADRE CHILENA QUE DESAFIO AL MUNDO POR AMOR DE SU HIJO

Esta película se pasará con el permiso legal correspondiente de la autoridad competente, y se invita especialmente a los magistrados y al cuerpo de abogados de Santiago, a presenciar el interesante debate judicial, en el cual triunfó la ley suprema del amor maternal.

HOY Miércoles 12 :: POLITEAMA

Sucesivamente: SPLENDID, ELECTRA, COLISEO, ALAMEDA, ATENAS, VICTORIA, COLON, AMERICAN CINEMA, INDEPENDENCIA, IMPERIAL, CHILE, SELECTA, CONDELL, PROVIDENCIA y todos los buenos cines exhibirán:

"EL MISTERIO DE LOS 13"

La más emocionante de las seriales en que ha trabajado el invencible actor:

FRANCIS FORD "El Rey de la Bofetada"

MARTES: EN EL SPLENDID EL CINE DE LA ÈLITE SANTIAGUINA

Estreno del formidable serial de FRAC y GUANTE BLANCO hecho especialmente para llenar el gusto de la aristocracia santiaguina:

"EL HOMBRE DE MEDIA NOCHE"

Drama de amor y de aventuras emocionantes y hazañas formidables con un hermoso y lógico argumento, interpretado por el célebre ex-campeón mundial de box:

"James Jim Corbett"

actor simpático, gran artista, hombre de mundo muy elegante, y gentleman distinguido, que hará las delicias y será el favorito del público.

tará esta semana el concurrido cine de la Plaza Brasil:

Lunes: "El jardín de la tentación", estreno California, por Carmel Myers.

Martes: "Sacrificio de amor", estreno Artcraft por Gloria Swanson.

Miércoles: "Su noche de bodas", vista Select por Alice Brady.

Jueves: matinée "Ciclón", por Eddie Polo, y "La pequeña diplomática", por Marujita.

Tarde y noche: "Una venganza de amor", por Florence Reed.

Viernes: "La lucha por los millones", tercera función.

Sábado: "Lucha desigual", estreno Goldwyn, por Maxine Elliot.

Domingo: "Luchando con la muerte", por Wallace Reed.

"LA CRISALIDA". — Hojeando una prestigiosa revista cinematográfica, encontramos el siguiente suelto: "Motivo de gran triunfo cinematográfico ha sido la presentación en Nueva York de la última creación extraordinaria interpretada por Norma Talmadge, titulada "La crisálida". Es este uno de aquellos asuntos que apasionan desde el primer instante; es materia viva que domina nuestro espíritu y nos arrastra a intervenir en el problema con el mayor interés analítico. Norma Talmadge, dirigida por su esposo, el gran artista director Schenk, está en su apogeo, más si consideramos que su compañero de trabajo es O'Brien, el apuesto galán cuya personalidad se destaca a tanta altura.

"LA LUZ DE LA VICTORIA". — Monroe Salisbury, eminente actor de la escena americana, presenta en este cinedrama una obra de actualidad, basada en hechos auténticos contemplados en los anales históricos de los más modernos acontecimientos. Su argumento de alto interés, está basado en un drama que tiene como escenario uno de los más potentes acorazados americanos.

"SU NOCHE DE BODAS". — Uno de los últimos éxitos de la cinematografía lo ha constituído esta obra que interpreta la gran trágica y elegante Alice Brady. El teatro Delicias, en su norma de presentar a sus habitués el mejor espectáculo ha contratado para las funciones de tarde y noche de hoy este artístico exponente de la manufactura "Select". En la matinée, exhibirá "Los vaqueros", obra que relata la colonización del Far West californiano por los cow boys y la expulsión de los Pieles Rojas.

LA ESPECIAL DE MODA DE HOY DEL TEATRO IRIS (Castro 130). — La empresa de este teatro en atención a la distinguida concurrencia que honra con su presencia esta sala ha resuelto repetir en la sección Especial de moda de hoy el último éxito de la hermosa y elegante Norma Talmadge, titulado "Recurso supremo".

En la matinée se hace el estreno de "La isla del tesoro", por Francis Carpentier y Virginia Lee Corbin, los mismos intérpretes de "La gallina de los huevos de oro".

En la noche va el estreno del drama Goldwyn titulado "En busca de fortuna", interpretado por el simpático Tom Moore.

Mañana como 9.o Lunes Selecto se estrena "El nombre de una dama", por la encantadora Constance Talmadge, y el Martes se estrena la primera película de la marca United Pictures Theatres", titulada "Venganza de amor", interpretada por Florencia Reed.

"SU NOCHE DE BODAS". — La Cía. Italo-Chilena, concesionaria de las producciones Select de 1920, presentará hoy en especial y noche del teatro Delicias la primera cinta de esta manufactura titulada "Su noche de bodas". Esta obra es como se comprenderá, una comedia de gran mérito artístico destinada a prestigiar en nuestro público las nuevas ediciones de la Select. Alice Brady, creadora de "Este pícaro mundo" y "En busca de la dicha", tiene a su cargo el rol protagonista. Mañana se estrenará "Venganza de amor", por Florence Reed.

SINOPSIS DE "EL HOMBRE DE MEDIA NOCHE". — En las 3 funciones de hoy del teatro Delicias, se exhibirá una Sinopsis de la próxima serie "El hombre de media noche", creación del famoso campeón de box Jimm Corbett. En ella se da a conocer al público las sensacionales escenas de que está poblada esta nueva producción de la Universal llamada la serie de frac y guante blanco.

CARNET DEL TEATRO ATENAS. — Lunes: Tarde y noche, "La vejez". Martes: tarde "Al encuentro de la fortuna". Noche: "La isla del tesoro". Miércoles: tarde, "El nombre de una dama". Noche: "La lucha por los millones. Jueves: matinée, "El ciego". Especial: "La dicha contra el oro". Noche: "La llama". Viernes: tarde, "Hambre". Noche: "El misterio de los trece", 1.a función. Sábado: tarde, "La imágen de la virgen". Noche: "El nombre de una dama". Domingo: "Olvidando un pasado".

SIEMPRE BUENOS ESTRENOS. — La empresa de la concurrida sala del Teatro Colón, presentará esta semana a sus numerosos favorecedores los siguientes estrenos: mañana, "La alegría de la aldea". Martes: "La lucha por los millones", episodios 4, 5 y 6. Miércoles: "El honor del Sur". Jueves: "Olvidando un pasado". Viernes: "El jardín de la tentación" y Sábado: "El ciclón", por Eddie Polo.

TEATRO EXCELSIOR. — Tres buenas funciones nos presenta hoy esta concurrida sala del barrio Independencia. Matinée, los episodios 10, 11 y 12 de "El antifaz siniestro". Vermouth: A pedido de numerosas señoritas se reprisa el drama social "El drama de una noche", por Lyda Borelli. Nocturna: La vista "El marido ciego", esta cinta trata de demostrar los inconvenientes que son los juramentos de amor que hacen las jóvenes atolondradas, ligándose por cumplirlos a hombres con los cuales no podrán ser nunca felices. Tilda Kassay es la protagonista de esta intensa novela pasional.

Programas de hoy

SPLENDID. — Matinée, "Boda por venganza" por Bert Lytell y Alice Lake, y "Los falsificadores de billetes", por J. Warren Kerrigan. Especial y segunda tanda, "Satanás con faldas", por Viola Dana, Milton Sills y Frank Currier. Primera tanda, "La pluma ponzoñosa", por June Elvidge.

SETIEMBRE Y BRASIL. — Matinée, segunda función de "La lucha por los millones". Tarde y noche, "Olvidando un pasado", por Bessie Barriscale y Howard Hickmann.

GARDEN. — Matinée, tres primeros episodios de "La lucha por los millones". En las reuniones de moda, a las seis y media y nueve y media, "Su noche de bodas", interpretación de Alice Brady.

ALAMEDA. — Matinée, primeros episodios de "La lucha por los millones". Especial y nocturna, "El honor del sur"; Mae Marsh hace una de sus más acabadas interpretaciones.

ALHAMBRA. — Matinée, segunda función de "La lucha por los millones". Selecta, María Osborne en "La pequeña diplomática". Especial y noche, "Sacrificio de amor", por Gloria Swanson, Elliot Dexter y Theodore Roberts.

NOVEDADES. — Matinée, primera función de "La lucha por los millones" y "Cadenas ocultas", por Eddie Polo. Especial, Constance Talmadge en "El nombre de una dama". Nocturna, "Venganza de amor", por Florencia Peed.

VICTORIA. — En la matinée la segunda función de "La gran jugada" en la especial y en la noche se estrena "Zoraida, la gitana".

PROVIDENCIA. — En la matinée "El antifaz siniestro" por Antonio Moreno, En la especial el drama "La vejez". En la noche "La lucha por los millones".

IMPERIAL. — Matinée, cuarta función de "Joaquín Murieta" y los tres primeros episodios de "La lucha por los millones". Especial, segunda función de "La lucha por los millones", y nocturna, "El honor del sur".

IRIS. — Matinée, "La isla del tesoro", protagonistas Francis Carpentier y Virginia Lee Corbin. Especial, "Recurso supremo", protagonista Norma Talmadge. Noche, "En busca de fortuna", protagonista, Tom Moore.

POLITEAMA. — Matinée, "Boda por venganza", por Bert Lytell y Ana Nilsson. Especial y noche, "Romeo y Julieta", adaptación de la tragedia de Shakespeare. Intérpretes: Francis Bushmann y Beverly Bayne.

ELECTRA. — Matinée, "De pelo en pecho", "La baraja marcada" y "El estanciero de la cumbre", por William S. Hart y Texas Guinan. Especial y noche, "Cuando se juega con fuego", por Emmy Wehlen y Jack Mulhall.

INDEPENDENCIA. — Matinée, "Mano abierta", por William Russell. Especial, episodios finales de "Joaquín Murieta". Nocturna, "Hogar", por Mildred Harris de Chaplin.

SELECTA. — Matinée, "No se precipite", por Hale Hamilton, "La baraja marcada", por William S. Hart. Especial, "Las aventuras de Ciclón", por Eddie Polo. Nocturna, "Intolerancia", supercreación de Griffith, por Constance Talmadge, Mae Marsh, Roberto Harron y 22 estrellas.

AMERICAN. — Matinée, "La gallina de los huevos de oro", por los niños Carpentier. Especial, "Magda", por Clara Kimball Young. Noche, "Hogar", por Mildred Harris de Chaplin.

COLON. — Matinée, "La pequeña diplomática", por Marujita rayito de sol. Especial, episodios 1, 2 y 3 de "La lucha por los millones". Noche, cuarteto orquestal y el estreno Select "El nombre de una dama".

ATENAS. — Matin'e, "El corazón de Wetona", por Norma Talmadge. Selecta, "La voz del corazón", Especial, "Los vaqueros" y "La diplomática". Noche, "Recurso supremo", por Norma Talmadge y Eugenio O'Brien.

DELICIAS. — Matinée, "Los cow-boys", creación de Roy Stewart, y "Los 3 granujas", por Cayena. Especial y noche, "Su noche de bodas", por Alice Brady. En las tres funciones, la sinópsis de "El hombre de media noche".

CHILE. — Matinée, "Las aventuras de Ciclón", por Eddie Polo y "La marca del esqueleto". Especial, "Los tres granujas", creación de Cayena. Noche, "Zoraida la gitana, por Alla Nazimova y Charles Bryant.

EXCELSIOR. — Matinée, episodios 10, 11 y 12 de "El antifaz siniestro". Vermouth, "El drama de una noche", por Lyda Borelli. Noche, "El marido ciego", protagonista Tilda Kassay y Livio Pavanelly.

7 ESTRENOS EXTRAORDINARIOS OFRECEMOS ESTA SEMANA Y SIEMPRE

Calendario del
TEATRO SETIEMBRE

Lunes: Carmen Myers en El Jardín de la Tentación.

Martes: Estreno Artcraft: Sacrificio de amor.

Miércoles: Estreno Select: Su noche de bodas, por Alicie Brady.

Jueves: Matinée: Ciclón, por Eddie Polo; La Diplomática, por Marujita.

Tarde y noche: Florencia Reed en Una venganza de amor.

Viernes: 3.a función de La lucha por los millones.

Sábado: Estreno Goldwyn: Lucha desigual.

Domingo: Wallace Reed en Luchando con la muerte.

SETIEMBRE Y BRASIL — HOY

Tarde y Noche: Localidades numeradas. — Platea, $ 2

Olvidando un Pasado

Sentido drama social producido por el genial director THOS INCE, e interpretado por los grandes artistas BESSIE BARRISCALE y H. HERMAN.

Tema: Mientras los hombres no olvidan nunca el pasado de una mujer, ésta perdona todo ante un amor redentor o el llanto de un niño.

MATINEE: 2.a función de

LA LUCHA POR LOS MILLONES

Calendario semanal del
TEATRO BRASIL

Lunes: Desnudos artísticos en El Jardín de la Tentación.

Martes: Gloria Swanson en Sacrificio de Amor.

Miércoles: Alicia Brady en Su noche de bodas.

Jueves, matinée: Ciclón, por Eddie Polo; La Diplomática, por Marujita.

Tarde y noche: Florencia Reed en Una venganza de amor.

Viernes: 2.a función de La lucha por los millones.

Sábado: Estreno Goldwyn: Lucha desigual.

Domingo: Wallace Reed en Luchando con la muerte.

SETIEMBRE: MARTES: 2.o concierto semanal, por el mejor conjunto musical de Chile. Esta vez tocará el quinteto completo.

Hoy Teatro Delicias Hoy

El mejor y más concurrido cine del barrio. Espléndida orquesta.

MATINEE. — Colosal creación de tremendas aventuras:

LOS VAQUEROS

Por ROY STEWART.

ESPECIAL Y NOCHE. — "SELECT": SU NOCHE DE BODAS

Delicada creación de gran lujo de la hermos y escultural

ALICE BRADY

En ambas funciones, la SINOPSIS de EL HOMBRE DE MEDIA NOCHE, la serial que trastornará a todo Santiago y que aplaudirá hasta el delirio.

HOY CASTRO 130

Teatro Unión Central

HOY DOMINGO 9 DE MAYO, EN VERMOUTH Y NOCTURNA

Estreno METRO PICTURES CORPORATION.
—Deliciosa comedia:

Un mes a la sombra

Interpretada por la hermosa
MAY ALISON

Arte y lujosa presentación.

ORQUESTA SALINAS EJECUTARA

Tarde: Bohn, Petit Bijouterie, vals.—Massenet, Meditation, Thais.—Handel, Minuetto. —Bizet, Carmen, fantasía. — Dvorak, Humoresque.

Noche: Mascagni, Cavallería Rusticana.—Rubinstein, Melodía.—Hill, Air de Ballet.—Bohn, Tarantela.—Puccini: Madame Buterfly.—Gluc, Gavotte.

TEATRO NOVEDADES - HOY 3 FUNCIONES

MATINEE

Episodios 1, 2 y 3 de la sensacional cinta en series:

La Lucha por los Millones

ESPECIAL

El lujoso y original vaudeville SELECT:

El nombre de una Dama

Por CONSTANCE TALMADGE

NOCHE

Estreno del hermoso drama:

VENGANZA DE AMOR

Por FLORENCE REED.

DESAFIO

James J. Corbett, ex-campeón mundial de box, peso pesado, desafía a todos los campeones de box de esta capital, a un match a dieciocho rounds.

Hace extensivo el desafío a los profesionales de provincias y para tratar las condiciones, está a las órdenes de quien quiera, el Martes 11 de los corrientes a las 6.30 y 9.30 P. M., en el Splendid Teatre.

James J. Corbett
"El Hombre de Media Noche"

BOX

LOS ENCUENTROS DE ANOCHE: A. MERY Y C. DONOSO EMPATAN EN 15 ROUNDS. — A. VARGAS TRIUNFA AL TERCER ROUND. — Ante una buena concurrencia se realizaron anoche, en el Hippodrome Circo, los encuentros de box anunciados por la empresa Pellegrini.

Como preliminar de los dos matches de fondo, se desarrolló una pelea a cinco rounds entre Melo Parisi y N. Gómez. El triunfo correspondió al señor Melo Parisi por retiro de su contendor al cuarto round.

La primera pelea de fondo, a 15 vueltas, entre el campeón peso gallo de Chile Carlos Donoso y el excelente boxeador del Centro Tallman, Augusto Mery, no se desarrolló en la forma esperada. Ambos contendores hicieron una pelea de poca acometividad, y en las quince vueltas no hubo manifiesta superioridad. Al terminar el largo combate, el árbitro, señor Matte, declaró en justo empate.

Tanto a Donoso como a Mery, los hemos visto actuar con más éxito en otros matches. Recordamos la pelea de Mery con Carlos Soto.

A las 11 1|2 de la noche, subieron al ring Armando Vargas y Luis A. Guzmán, encargados de sostener un match a veinte vueltas.

La romana marcó 62 kilos para Vargas y 64 1|2 kilos para Luis Guzmán.

A las órdenes del árbitro señor Guillermo Matte, se inició el combate. Guzmán fué el encargado de romper la pelea, dirigiendo un fuerte izquierdo recto a la cara de su contendor. Vargas atacó con ambas manos, sin lograr localizar sus golpes, debido a la cerrada guardia del boxeador Guzmán.

Este primer round fué más bien favorable a Guzmán, quien colocó un buen número de uppercuts derechos.

En la segunda vuelta, Vargas entró de lleno al combate, tropezando siempre con la difícil guardia de su adversario. Los golpes cambiados fueron de casi nulo efecto, ya que los de Vargas iban a caer en puntos que no producen el knock-out.

En la tercera vuelta, Vargas acomete, y un derecho desconcierta por completo a su adversario. Como éste no ofreciera combate, Vargas deja su mentón libre, para que Guzmán golpee, golpes débiles que dejan de manifiesto el semi aturdimiento de éste.

A esta altura, los seconds de Guzmán lanzaron la esponja, retirando a su pupilo del combate.

El triunfo de Vargas le mereció sinceros aplausos.

INFORMACIONES DEL EXTERIOR

Servicios de nuestros Corresponsales Especiales, vías Eastern y Colón, de "The Associated Press", vía Colón, y de la Agencia Havas

EL ENCARGADO DE NEGOCIOS ALEMAN INDICA A M MILLERAND QUE ALEMANIA DESEA LA POSTERGACION DE LAS CONFERENCIAS DE SPA HASTA DESPUES DE LAS ELECCIONES

LA CONFEDERACION DEL TRABAJO DE FRANCIA ORDENO LA DECLARACION DE LA HUELGA GENERAL PARA MAÑANA

Desde Varsovia se anuncia oficialmente que la caballería polaca ha llegado a Kieff. — El Gobierno moscovita reconoce la pérdida de esa ciudad.

SE OBSERVA UNA AGUDA TIRANTEZ DE RELACIONES ENTRE HUNGRIA Y CHECOESLOVAQUIA

Se inician en Orleans las fiestas anuales en homenaje a Juana de Arco

UNA NOTICIA NO CONFIRMADA DE CHIHUAHUA ANUNCIA QUE EL GENERAL REVOLUCIONARIO HILL SE HA APODERADO DE LA CIUDAD DE MEXICO

Se confirma que el Presidente Carranza ha salido en d irección a Vera Cruz, al frente de una columna de tropas

GRAN BRETAÑA

EL SULTAN NO HA SALIDO DE CONSTANTINOPLA

LONDRES 8. — "The Evening Standard" desmiente la noticia de que el Sultán de Turquía haya sido removido de Constantinopla.

EL PARTIDO LIBERAL INGLES acuerda no apoyar más al Gobierno de coalición

LONDRES 8. — En una reunión de la Federación liberal, realizada en Leamington ayer, se acordó, con respecto al apoyo prestado a Mr. Asquith, para cooperar estrechamente a la labor de los conservadores en la coalición que, en vista de que no existen ya las condiciones de guerra que justificaran la existencia de la coalición, ésta no puede perdurar sino con el sacrificio de los principios liberales.

La resolución adoptada ayer implica otra cuña introducida entre el partido liberal y el Gobierno de coalición.

Seiscientos delegados, procedentes de todas partes de Inglaterra y de Gales, asistieron a la reunión que se realizó preliminarmente para discutir si continuaría la fusión de los liberales con la coalición.

Los miembros del Gobierno abandonaron la sala después de haber sido recibidos con enérgicas manifestaciones de desaprobación.

EL "OVERALL" EN INGLATERRA

LONDRES, 8.—El coronel Prettyman Newman, miembro de la Cámara de los Comunes, llegó esta tarde vestido con "overall", por lo cual fué acogido con mucho interés y sitiado por los fotógrafos.

Mr. Newman es presidente de la Unión de la Clase Media, la cual está apoyando en Inglaterra el movimiento en favor del "overall".

VIAJE DE LOS SOBERANOS BELGAS A INGLATERRA

FARNBOROUGH 8. — El rey y la reina de Bélica, que partieron de Bruselas con rumbo a Gran Bretaña, en aeroplano, hoy a las diez de la mañana, aterrizaron aquí a la 1.57 de la tarde.

Los soberanos hicieron el viaje con el propósito de asistir a la boda de lady Cinthia Curzon, hija de lord Curzon, con el representante de Sley a la Cámara de los Comunes, Mr. Oswald, ceremonia que se verificará el Martes en Londres.

OFRECIMIENTO DE LA "MARCONI WIRELESS COMPANY"

WASHINGTON, 8.— El Departamento de Comercio ha recibido información de que la "Marconi Wireless Company" ha ofrecido construir y mantener una cadena de estaciones radio telegráficas que pondrían en comunicación todas las partes del Imperio británico, en caso de que el Gobierno quisiera conceder a esa compañía un monopolio completo.

COMO QUEDARA EL GOBIERNO DE PALESTINA

LONDRES, 8.— El doctor Weizman, jefe de la delegación sionista, declara que el Gobierno de Palestina será colocado en manos de un Alto Comisario y de un Consejo, hasta que llegue el momento en que pueda introducirse la representación popular.

La nueva administración comenzará en un mes o seis semanas más. Se espera por momentos el anuncio del nombre del Comisario.

El doctor Weizman, que acaba de volver de San Remo, dice que gran número de judíos están ansiosos de emigrar a Palestina, pero que esa emigración debe ser regulada según las posibilidades económicas del país.

Palestina puede proporcionar vida a una población de unos seis millones de habitantes. Anticipó el doctor Weizman que comenzaría dentro de poco la emigración desde países como Rusia y Polonia.

TIRANTEZ HUNGARO-CHECOESLOVACA

LONDRES, 8. — "The Daily Mail" dice que las relaciones entre Hungría y Checoeslovaquia atraviesan por un período de aguda tirantez, y que el gobierno húngaro ha movilizado las clases reservistas desde 1874 a 1901.

FRANCIA

VERIFICACION DE LOS PODERES DE LOS DELEGADOS TURCOS

PARIS 8. — La ceremonia de la verificación de los poderes de los delegados turcos se realizará el Lunes por la mañana.

ACCIDENTE AUTOMOVILISTICO

PARIS 8. — Comunican de Sisteron que un automóvil que conducía a un redactor del diario sportivo "Velo-Sport", quien era el encargado de organizar la carrera ciclista internacional Milán-Lyon-París-Amberes, sufrió un accidente.

El conocido redactor de "Le Journal", M. Jacques Cels, fué muerto, junto con el chauffeur; los otros dos viajeros recibieron heridas de poca gravedad.

LA POSTERGACION DE LA CONFERENCIA DE SPA

PARIS 8. — Se estima en los círculos oficiales que, si se accede a la solicitud alemana para postergar la Conferencia de Spa, los alemanes querrán esperar no solamente que se celebre las elecciones del Reichstag, el 10 de Junio, sino también las elecciones presidenciales que se realizarán semanas o meses después.

La teoría que se expone aquí es que el Gobierno de Berlín, desengañado por el resultado de la Conferencia de San Remo, prefiera ir a la campaña electoral sin arriesgarse a que se conozca antes el resultado de la Conferencia de Spa, que puede quitar al pueblo alemán toda esperanza de revisión del Tratado de Versalles y causarle malestar.

LA FIESTA DE JUANA DE ARCO EN ORLEANS

ORLEANS, 8.—Una numerosa y entusiasta muchedumbre concurrió a la iniciación de las festividades en memoria de Juana de Arco.

El Mariscal Foch llegó a esta ciudad a las 4.30. Fué recibido por Monseñor Touchet, el prefecto y la Municipalidad.

El Alcalde pronunció en honor del mariscal un discurso de bienvenida. Foch se declaró encantado de haber podido contestar con su presencia a la invitación de la gran ciudad que supo conservar la fe y el amor de la gloriosa Juana de Arco, purísima guerrera y mártir sublime que combatió no solamente por victoria, sino también por su independencia, por la de su pueblo y la de todos los pueblos. "No me desagrada venir, agregó, a la ciudad de Juana de Arco en calidad de Mariscal de Francia y de Inglaterra".

Monseñor Touchet dirigió luego algunas cordiales palabras al mariscal, quien las agradeció en una breve alocución y estrechando efusivametne la mano del prelado.

El primer día de las fiestas se desarrolló en medio de un entusiasmo extraordinario.

La ciudad está profusamente embanderada. El tiempo es soberbio.

La muchedumbre aclamó frenéticamente al mariscal a su paso por las calles.

Anoche se verificó la entrega del estandarte de Juana de Arco, por el Alcalde al obispo Touchet. El Alcalde manifestó al prelado que los votos de la población lo acompañarían en las fiestas que próximamente han de celebrarse con motivo de la canonización de la heroína.

El obispo, contestándole, expresó la viva satisfacción que sentía porque el Gobierno se haya hecho representar en las fiestas de la canonización en Roma.

HERR MAYER EXPLICA EL MOTIVO porque solicitó la postergación de la Conferencia de Spa

PARIS, 8. — Herr Mayer declaró al corresponsal de la Associated Press, en la tarde de hoy que había insinuado al premier M. Millerand que se postergara la Conferencia de Spa hasta después de las elecciones de Junio únicamente porque, debido a la situación política, no era conveniente que los miembros del Gobierno abandonaran antes sus puestos.

Agregó que esta postergación no significaba un retardo indefinido, pues la reunión puede celebrarse inmediatamente después de las elecciones, lo que entrañaría una postergación de solo quince días.

ESPAÑA

LA LABOR DE LA FEDERACION DE SINDICATOS AGRICOLAS CATOLICOS

VALLADOLID 8. — Los representantes de la Federación de Sindicatos agrícolas católicos, que cuenta con 122 sociedades, y cuyos propósitos son combatir el incremento del socialismo entre los operarios agrícolas, se reunieron ayer en la tarde en esta ciudad.

Los informes presentados demuestran que se han realizado grandes progresos en la adquisición de terrenos por los obreros, mientras que la Federación ha fundado numerosos Bancos obreros, comitées para la regularización de los salarios y para el envío de emigrantes a Cuba.

SUSPENSION DE LAS SESIONES DE LAS CORTES

MADRID, 8.— Hoy se dictará un decreto por el cual se suspenden durante el verano las sesiones de las Cortes. La ley marcial ha sido abolida en el distrito de Oviedo.

REUNION DEL CONSEJO DE MINISTROS

MADRID, 8.— El Gabinete se reunió anoche, con asistencia de todos sus miembros, tomándose en consideración la idea de suspender durante el verano las sesiones de las Cortes.

El Ministro de Finanzas está estudiando los medios de aumentar las entradas, para hacer frente a las necesidades del presupuesto por medio de nuevos impuestos.

EL MOVIMIENTO OBRERO

Impresiones optimistas en los círculos oficiales

La Confederación del Trabajo da orden para la declaración de la huelga general en París

Cesa de funcionar el ferrocarril Metropolitano

IMPRESIONES GENERALES

PARIS 8. — En las esferas oficiales se acentúa el optimismo con respecto al desarrollo de la huelga ordenada por la Confederación General del Trabajo.

Los diarios predicen francamente la completa terminación del movimiento a fines de la semana entrante.

Algunas personalidades autorizadas han declarado a diversos diarios que todo estará terminado el Lunes, en lo concerniente a los ferrocarrileros.

La prensa en general toma constancia de que la Confederación General del Trabajo, prosiguiendo ahora una doble táctica, anuncia que es inminente la intervención de nuevas asociaciones sindicales, tratando de iniciar con el Gobierno conversaciones indirectas bajo el aspecto de polémicas acerca de la nacionalización de los ferrocarriles. En relación con este asunto, la Confederación publicó anoche el plan general del proyecto de nacionalización del que "L'Atelier", órgano sindicalista, publica un texto completo. Se sabe, además, que el Gobierno no está dispuesto a aceptar esas invitaciones.

"L'Echo de París" deja constancia de que la Confederación General del Trabajo ha adoptado esta actitud al día siguiente de aquel en que la Federación de Ferroviarios lanzó un llamado desesperado para obtener del Gobierno negociaciones que le prmitieran retirarse de esta aventura sin mucho descrédito, ni ridículo. "En estas condiciones, agrega "L'Echo de París", refiriéndose a las amenazas de nuevas huelgas, ¿cómo otras corporaciones tomarían parte en un movimiento tan pretencioso ayer y tan irrisorio en sus fines del presente?".

SE DA LA ORDEN DE HUELGA GENERAL

La C. G. del T. ha lanzado la orden de huelga general en París, que se hará efectiva a partir del Lunes en la mañana.

Las líneas subterráneas del Metropolitano dejaron de funcionar en la tarde de hoy.

La orden de huelga establece categóricamente que el movimiento tiene por objeto obtener la nacionalización de los servicios de transportes de París.

El Comité Ejecutivo de la C. G. del T., anunció hoy en la noche que en vista de la actitud del Gobierno, se ve obligado a organizar una resistencia más extensa, y en consecuencia está estudiando la conveniencia de que nuevas fuerzas industriales entren a la lucha en breve fecha.

OBREROS QUE VUELVEN AL TRABAJO

Según informaciones de origen oficial, muchos ferrocarrileros han reanudado sus faenas, y el servicio ha mejorado considerablemente.

Sin embargo los dirigentes obreros aseguran que los cuatro quintos de los ferroviarios están en huelga.

La Confederación ha anunciado una activa campaña de propaganda para vigorizar la efectividad de la huelga en algunos puntos que se ha observado que el movimiento se debilita.

ARRESTO DE AGITADORES

La policía ha hecho tres nuevas incursiones entre los locales obreros, arrestando a cinco individuos a quienes se indica como implicados en la aparición de un panfleto revolucionario.

En la línea del Metropolitano se encontró hoy un objeto que se supone sea una bomba.

EL APLAZAMIENTO DE LAS CONFERENCIAS DE SPA

Consideraciones que invocaría Alemania para solicitarlo

Consecuencia que determinaría en la política financiera de los aliados

Información oficiosa publicada en París

PARIS, 8.— Se ha publicado una información oficiosa que dice:

"Los gobiernos aliados no han sido informados todavía oficialmente del pedido de aplazamiento de la conferencia de Spa; pero es probable que herr Mayer, Encargado de Negocios de Alemania, haya hecho alusión a ello en la conferencia que celebró ayer con M. Millerand.

"Se comprenden perfectamente las razones que han invocado los dirigentes alemanes para pedir el aplazamiento. El Gabinete Müller debe vivir normalmente hasta la próxima jornada electoral, y es probable que no se sienta con la autoridad suficiente para comprometer el porvenir de Alemania en la cuestión del reparto. Por otra parte, los políticos que Alemania enviará a Spa temen verosimilmente las responsabilidades en que incurrirían personalmente en vísperas de presentarse ante sus electores.

"La opinión alemana había creído que el Tratado de Versalles sería discutido nuevamente en la conferencia de Spa; pero habiendo declarado los gobiernos aliados que no se prestarían a discusión alguna a este respecto, el rol de los delegados alemanes parece ingrato.

"En consecuencia, el conjunto de la prensa y el Gobierno alemán están hoy menos apurados para su concurrencia a las reuniones que se celebrarán en Spa.

"Los jefes de Estado aliados deberán concertarse para contestar, y la Comisión encargada de organizar la conferencia deberá especialmente dar a conocer su punto de vista.

"El aplazamiento de la conferencia, si se acuerda, tendrá el inconveniente de atrasar aún más la solución de la cuestión de las reparaciones; por otra parte, la incertidumbre de las decisiones que adoptarán ulteriormente los dirigentes aliados pesará sobre los trabajos de la Conferencia Financiera Internacional de Bruselas, que se reunirá a comienzos de Junio, y lógicamente deberá proseguir la obra comenzada en otro terreno por la Conferencia de Spa.

"Finalmente, el aplazamiento puede ser llevado muy lejos, pues a continuación de las elecciones de diputados y la constitución del nuevo Gabinete, Alemania deberá nombrar un nuevo Presidente de la República, si quiere ceñirse totalmente a su criterio de consulta previa a la opinión nacional antes del envío de sus delegados a Spa, y por consiguiente, si los delegados alemanes esperan llenar todos estos requisitos, la conferencia de Spa no podría celebrarse antes del próximo verano".

UNA PROMESA DEL MINISTRO DEL INTERIOR

MADRID 8. — El Ministro del Interior señor Bergamin, contestando a una diputación de la Federación Nacional Obrera que fué a pedir la libertad de los huelguistas, encarcelados en Pañarroya, les prometió estudiar la situación.

CURSOS AGRICOLAS EN ESPAÑA

MADRID 8. — El Ministerio de Agricultura ha resuelto inaugurar en toda España cursos de instrucción para los hacendados y granjeros, a fin de que aprendan a servirse de las maquinarias agrícolas de los tipos más modernos, y se impongan de los mejores métodos para intensificar la producción esperando que, de ese modo, se logrará independizar España de la importación de cereales.

RESTABLECIMIENTO DE LOS DESPACHOS DE PRENSA entre España y Alemania

MADRID 8. — La compañía inalámbrica anuncia el restablecimiento de los despachos de prensa entre España y Alemania pero la mayoría de los corresponsales alemanes han salido ya del país por cuanto sus servicios no eran ya necesarios.

EL AUMENTO DE LA CRIMINALIDAD

MADRID, 8.— Los diarios comentan editorialmente el gran aumento de la criminalidad, y su relación con los disturbios obreros. Piden al supresión de la venta de armas a los civiles.

ITALIA

POSIBLE CAIDA DEL GABINETE NITTI

ROMA 8. — El Premier Nitti corre el riesgo de ser derribado. Prevalece la opinión, en los círculos parlamentarios, de que esto se debe a la decisión del partido católico de votar contra el Premier, por cuanto estima que Nitti ha demostrado demasiada debilidad e indolencia hacia los socialistas, durante los recientes disturbios habidos en el norte de Italia.

Un leader católico declaró al corresponsal de la Associated Press, que, si no se llegaba a un acuerdo antes de que se votara la moción de confianza, la caída de Nitti era segura. En efecto, los socialistas, cuyo número asciende a 156 diputados, a pesar de su actitud para con ellos, deberán votar en su contra, por cuestión de principio.

VUELO DE PROPAGANDA DE D'ANNUNZIO

ROMA, 8.— D'Annunzio voló en aeroplano desde Fiume hasta Ancona, dejando caer manifiestos y volviendo a Fiume sin aterrizar.

HUELGA DE LOS EMPLEADOS DE CORREOS Y TELEGRAFOS

ROMA, 8.— Los empleados de Correos y telégrafos se han declarado nuevamente en huelga. Las autoridades confían en romper la huelga.

LOS FUNERALES DE BISSOLATI

ROMA, 8.— Los funerales del diputado Bissolati constituyeron un espectáculo imponente. El ataúd iba rodeado de tropas de alpinos. Los gastos han sido costeados por el Estado. Asistieron a los funerales representantes del Rey, miembros del Gabinete, senadores y diputados.

LOS TURCOS TENDRAN UN MES para estudiar el tratado de paz

PARIS, 8.— El Consejo de Embajadores decidió esta mañana dar a los turcos un mes para estudiar el tratado, el cual les será presentado el Martes, en la tarde, en una ceremonia oficial, pero sencilla.

LOS PRELIMINARES DE LA CANONIZACION DE JUANA DE ARCO y María Alacoque

ROMA 8. — El Papa celebró el Viernes un consistorio secreto y uno semi-público, como preliminares de la canonización de Juana de Arco y de María Alacoque.

El primero de esos consistorios asistieron únicamente los cardenales.

La ceremonia de la canonización se verificará el 23 del presente mes.

ATAQUES A LA POLITICA DEL GOBIERNO

ROMA 8. — Un diputado nacionalista y el señor Di Ciaro, partidario del ex-Ministro de Relaciones Exteriores Sonnino, atacaron la actitud del señor Nitti en las conferencias de San Remo, en un debate habido ayer en la Cámara.

Poco después entró al debate otro orador, debido a lo cual la discusión se transformó en una crítica de toda la política del Gobierno. El diputado socialista Babacci atacó enérgicamente la política del Gobierno con respecto a las cuestiones del trabajo. Esto fué causa de nuevos desórdenes, que hicieron necesaria la suspensión de la sesión.

LAS CONFERENCIAS ITALO-SURESLAVAS EN PALLANZA

ROMA, 8.— Comunican de Pallanza que han llegado allí los señores Scialoia y Garbasso, y que los generales Badoglio y Acton son esperados de un momento a otro.

La delegación sureslava llegará esta noche.

Ambas delegaciones van a discutir algunos puntos relacionados con el problema del Adriático.

'DANNUNZIO SE APODERA DE UN BARCO CARGADO CON CEREALES

TRIESTE, 8. — D'Annunzio se apoderó de un vapor que iba des

MY LORD
Cigarrillos hechos
CON TABACO MARYLAND
17-m.

Tijeras de todas clases, y estuches para manicure.
OFRECE
Buen surtido.
MORRISON & Co.
Ahumada 65-77 SANTIAGO Casilla 212

...pero el ALIMENTO MEYER es mejor!

El Dr. Victor Grossi, de Valparaíso, cree un deber en recomendar el

Alimento Meyer

Del Dr. VICTOR GROSSI, de Valparaíso:
Dr. VICTOR GROSSI.—Valparaíso, Diciembre 14 de 1916.—El facultativo que suscribe, certifica que el "ALIMENTO MEYER" puede sustituir con ventaja a muchas harinas europeas en la alimentación infantil, haciéndose un deber en recomendarla.
VICTOR GROSSI C.

Aceite de Linaza Crudo
Puro garantido y de color claro
Listo en bodega Santiago.
Saavedra, Bénard y Cía.

UD. PUEDE
GANAR
100,000

pesos argentinos, o uno de los 6,600 premios restantes, por un total de $ 476,000 argentinos, pero recuerde que para ganar buenos premios en la LOTERIA NACIONAL ARGENTINA, la más equitativa que se conoce, debe encargar los billetes a la acreditada y afortunada Casa E. Turri, Galería Güemes, Buenos Aires. Estos billetes están ya en circulación y el sorteo se verificará en Buenos Aires el

Día 14 de Mayo de 1920

con el siguiente

PROGRAMA DE PREMIOS

1	de........		$ 100,000
1	de.		$ 20,000
1	de.		$ 10,000
3	de	5,000	$ 15,000
8	de	2,000	$ 16,000
22	de	1,000	$ 22,000
54	de	500	$ 27,000
120	de	200	$ 24,000
340	de	100	$ 34,000
2650	de	40	$ 106,000
3400	term.	30	$ 102,000
6600	premios		$ 476,000

El billete ENTERO vale: $ 50 CHILENOS
Cada QUINTO, a $ 12 CHILENOS

Otro sorteo, también en circulación, día 21 de Mayo de 1920, de $ 200,000 argentinos: a $ 100 chilenos el billete entero y a $ 12 chilenos el décimo de billete.

¡IMPORTANTE!—La Casa E. Turri se dedica desde hace varios años a remitir billetes de lotería especialmente a CHILE. Casi la totalidad de los aficionados piden sus boletos a E. TURRI, la Casa preferida: 1.o por ser la Casa más conocida; 2.o porque es Casa con responsabilidad en Argentina y en CHILE; 3.o por ser Casa seria, puntual y discreta; 4.o porque es la única Casa que ha vendido en CHILE el "Millón de Navidad", además de muchos PREMIOS MAYORES en distintas fechas; 5.o porque la Casa TURRI paga inmediatamente cualquier billete premiado de la Lotería Nacional Argentina, adquirido en la misma Casa.

Las remesas, en cancelación de los billetes de Lotería, pedidos, pueden hacerse: por giro postal, letra bancaria, giro telegráfico (Telégrafo Comercial), o, lo que es mejor, tomando una orden de pago en PESOS CHILENOS, sin comisión ni recargo, en la Casa

E. TURRI
SANTIAGO

Pasaje Balmaceda 10, calle Huérfanos, frente a Gath y Chaves.
Casilla 3217. — Dirección telegráfica: "TURRI", Santiago

Tanto a los señores aficionados de Santiago como a los de provincias, ruego EVITEN hacer sus pedidos o comprar billetes de Lotería a personas sin responsabilidad, que podrían sorprender su buena fe, y enviar sus órdenes exclusivamente a E. Turri (Casa Chilena).

PIDA EL VIEJO VINO
Tarapacá-Zavala-Reservado
EN REEMPLAZO DEL VINO FRANCES

Triesto a Catania, cargado de cereales. El poeta envió para que se apoderaran del vapor a dos de los barcos usados en la guerra contra los submarinos. La captura se hizo en la bahía de Quarnero. Al capitán del vapor se le dió orden para dirigirse a Fiume.

CONSISTORIO CELEBRADO AYER

ROMA, 8.—Se ha verificado un Consistorio secreto, presidido por Benedicto XV, con el objeto de proveer diversos cargos.

Después hubo un consistorio semi-público para tratar de la canonización de algunas beatas. Es-

ALEMANIA

EL RETIRO DE LAS TROPAS ALEMANAS DE RUHR

PARIS 8. — Un telegrama procedente de Maguncia, anuncia que el Gobierno alemán informó al general Nollet que el excedente de las tropas alemanas que se encuentran en el distrito de Ruhr, será retirado a contar del 10 del presente mes.

EL FUTURO DESTINO DE LA ALTA SILESIA

BERLIN 8. — Cualquiera que sea el resultado de las elección en la Alta Silesia, habrá disturbios. Esta es la idea que tienen gran número de polacos y alemanes de la Alta Silesia, con quienes ha hablado el corresponsal de la "Associated Press", en una extensa gira hecha por la zona sujeta a plebiscito.

Esto es también lo que creen muchos neutrales, que han estudiado la situación, la cual es considerada como una de las más interesantes y complejas en la Europa Central.

Los funcionarios de la Entente en la Alta Silesia se manifiestan poco dispuestos a discutir al futuro de ese gran distrito minero, pero se dice que algunos opinan que si vencen los polacos, el sacar de allí a unos quinientos de los más activos agitadores alemanes aseguraría la paz.

La comisión aliada es criticada acremente por los que simpatizan con los polacos, que se quejan de que el Domingo no tomó las medidas necesarias para proteger a los manifestantes polacos en contra de los ataques de los alemanes.

DECLARACIONES DEL MINISTRO DE HACIENDA ALEMAN

BERLIN 8. — La "Deutsche Allgemeine Zeitung" informa que el Ministro de Hacienda Wirth, hablando en Dresden, declaró:

"Enseñaré la puerta a cualquiera que me insinúe que Alemania está en bancarrota. La suerte del marco alemán es también la suerte del franco francés.

"Vamos a la Conferencia de Spa para demostrar a los aliados, mediante una explicación honrada, que no tenemos nada oculto. Si sólo fuéramos a oir las deliberaciones de los demás, no habríamos decidido ir a la Conferencia".

HABITANTES DEL SCHLESWIG que protestan de la internacionalización de Flensborg

BERLIN 8. — Treinta y seis mil habitantes de la segunda zona de plebiscito de Schleswig firmaron una declaración contra la propuesta internalización de Flensburg.

Esta declaración fué enviada a los representantes alemanes agregados a la Comisión Internacional.

LOS ALIMENTOS NORTEAMERICANOS EN ALEMANIA

BERLIN, 8.— Ahora que los paquetes de alimentos son distribuidos por intermedio de la Administración norteamericana de socorros, y que los depósitos son mejor conocidos, milares de alemanes que no tienen parientes ni amigos en los Estados Unidos, se hallan en la imposibilidad de proporcionarse las tarjetas especiales necesarias, y tratan por todos los medios posibles de obtener uno de esos paquetes traídos por la organización establecida por Mr. Hoover.

Desde que en Berlín se abrió una sucursal de la Administración de socorros, los funcionarios se han visto llenos de peticiones enviadas por alemanes que están ansioso de pagar el precio necesario, aún al actual tipo del cambio.

Extra oficialmente se ha dicho que estos paquetes de alimentos no se pueden comprar, a no ser por intermdio de un ciudadano norteamericano que proporcione la requerida tarjeta para alimentos.

taban presentes todos los cardenales y 170 personas más entre patriarcas, arzobispos y otros prelados extranjeros.

AUSTRIA

ROBO DE AMETRALLADORAS DEL GOBIERNO

VIENA 8. — Tres oficiales húngaros han sido arrestados, por la desaparición de 36 ametralladoras desde un depósito del Gobierno. Se dice que uno de los oficiales confesó su participación en el complot, habiéndose propuesto llevar las ametralladoras a Hungría.

La comisión aliada de control ha hecho nuevos arreglos para la venta y la exportación de armas y municiones pertenecientes al antiguo Gobierno. Grandes cantidades han sido vendidas a Polonia y Hungría, en cambio de alimentos, combustible, y otros artículos de primera necesidad.

TURQUIA

EL GABINETE ACEPTARA O RECHAZARA EL TRATADO DE PAZ

BUDAPEST 8. — El Gabinete aceptará o rechazará el Tratado de Paz, en vez de hacerlo la Asamblea Nacional, en conformidad a los últimos arreglos.

El Partido Radical, encabezado por el conde Apponyi, se ha declarado en favor del rechazo del tratado, mientras que los elementos burgueses son partidarios de la aceptación, esperando que eso apresurará la reconstrucción.

LOS MAXIMALISTAS SE HABRIAN APODERADO DE TIFLIS

CONSTANTINOPLA, 8. — Circulan constantes rumores anunciando que los maximalistas se han apoderado de Tiflis, esperándose de un momento a otro la noticia de la caída de Batum en poder de los comunistas locales.

El buque insignia norteamericano "Pittsburg", y el destroyer "Cole", que llevan cincuenta y seis miembros de la misión de socorros norteamericana, partieron el Viernes de Batum hacia Constantinopla.

JAPON

VISITA DEL PRINCIPE DE GALES AL JAPON

HONOLULU 8 — Un cablegrama de Tokio enviado al diario "Nippujiji" anuncia que se espera que el príncipe de Gales visitará el Japón el año próximo.

EGIPTO

DESCUBRIMIENTO DE UNA CONSPIRACION SEDICIOSA

EL CAIRO 8. — Los allanamientos hechos en diversas casas han traído como consecuencia el descubrimiento de documentos que indican una extensa conspiración sediciosa en las provincias. Se cree que lo conspiradores estaban trabajando de acuerdo con los nacionalistas.

PORTUGAL

EL APROVECHAMIENTO DE LA POTENCIA DEL DUERO

LISBOA 8. — Los delegados portugueses que participarán en la conferencia con los delegados españoles para aprovechar la potencia hidráulica del Duero partieron ayer a Madrid.

SIRIA

LA MATANZA DE LA GUARNICION FRANCESA DE URFA

ALEPPO (Siria) 8. — En el informe enviado al general Wood por la Comisión de Socorros Norteamericana, que salió de Urfa el 11 de Abril con los enfermos de la expedición y que regresó después que varios centenares de franceses fueron muertos o capturados por millares de indígenas, se relata la matanza de la pequeña guarnición francesa que evacuó a Urfa después de sesenta y un días de sitio.

Los indígenas prepararon una emboscada a los franceses, violando las estipulaciones convenidas con Namik Effendi, quien vino de Angora en representación del Gobierno Nacionalista y prometió un salvo conducto a los franceses si evacuaban Urfa.

Los franceses tenían solamente raciones para cuatro días y ya habían comido sus caballos y mulas, de modo que la evacuación era inevitable ante el gran número de enemigos.

Namike Effendi convino en proteger la población cristiana, estableciendo una guardia de gendarmería, además de sesenta camellos y treinta caballos, para el transporte, si los franceses accedían a evacuar la ciudad.

La evacuación se realizó a la 1 de la madrugada.

El diario continúa:

"A las 8 de la mañana fuimos repentinamente atacados a retaguardia y en ambos flancos mientras avanzábamos formados en columna. Se dió entonces la orden de desplegarse, la que fué cumplida.

Los cerros estaban cubiertos de enemigos que nos rodeaban casi completamente. El ataque duró 2 horas y en él los turcos emplearon dos mil soldados irregulares auxiliados por indígenas.

DISTURBIOS EN DAMASCO

LONDRES, 8. — "The Daily Telegraph" publica un telegrama, procedente de Damasco, en que se anuncia que los árabes han hecho algunas manifestaciones anti-europeas y que se han producido algunas escaramuzas entre ellos y las tropas de ocupación.

GUERRA POLACO-RUSA

COMUNICADO POLACO

VARSOVIA, 8. — Dice un comunicado oficial:

"Continuamos avanzando en la Podolia. El enemigo se retira en dirección al sureste.

"La caballería polaca ocupó Rjalakerkieff y Rokitho el 3 del corriente.

"Nuestras tropas atacaron a Oderto y quebrantaron la resistencia de los defensores de Sillatizoe. Nos hemos apoderado de varias localidades más.

"En estas operaciones se han hecho numerosos prisioneros, y el botín de guerar ha sido aumentado con buen número de ametralladoras".

LA CABALLERIA POLACA LLEGA A KIEFF

VARSOVIA, 8.— Los Cuarteles Generales del Ejército polaco han recibido una comunicación anunciando que la caballería polaca alcanzó Kieff en la mañana de hoy.

La infantería está a menos de seis millas de la ciudad y el avance continúa sin encontrar, virtualmente, resistencia.

estar social.

COMUNICADO MAXIMALISTA

LONDRES, 8.— Un radiotelegrama de Moscou, en el cual se transmite el comunicado del Viernes, dice: "En la región de Kieff, durante la noche del 6 al 7 de Mayo, nuestras tropas se trabaron en combate con fuerzas enemigas superiores, al noroeste y suroeste de Kieff.

"Hacia la tarde, el enemigo se abrió camino hasta los extramuros de la ciudad, pero fué detenido por nuestros contra-ataques.

"Mas tarde nuestras tropas, de acuerdo con las órdenes impartidas, se retiraron en orden a la ribera izquierda del Dnieper".

LOS MAXIMALISTAS ADMITEN LA PERDIDA DE KIEFF

LONDRES, 8.— Un radiotelegrama enviado ayer de Moscou anuncia que los maximalistas, en su comunicado, admiten la pérdida de Kieff, ocurrida el Jueves en la noche.

EL AVANCE POLACO-UKRANIANO HACIA KIEV

VARSOVIA, 8.—Los polacos y ukranianos, en su empuje hacia el noreste en dirección al río Dnieper, cruzaron el río Nos y se apoderaron de Bialacerkiev y de Rokitna.

El movimiento empieza en la región de Skwirt, para seguir al este y después al noreste, como parte del movimiento envolvente de Kiev.

El fiel de la balanza, al sureste de Fastov fué la defensa eregida por los polacos contra la invasión de los tártaros. Hay allí un castillo fortificado construído por los polacos en 1515 y que los maximalistas emplearon contra sus propios constructores.

El castillo fué tomado paso a paso hasta que por fin los maximalistas hubieron de replegarse al norte en dirección a Kiev.

Los diarios aseguran que la mitad de los trescientos sesenta oficiales ukranianos que se entregaron a los polacos son alemanes y que, anteriormente, formaban parte de los doce mil que combatían con Denikine y que se entregaron poco después que se inició la ofensiva polaca.

LA SITUACION DE LOS MAXIMALISTAS EN KIEV

BERNA 8. — Un mensaje recibido hoy por la misión ukraniana en esta capital, anuncia que la retirada de los maximalistas racia el este, en las vecindades de Kiev, puede ser en breve cortada por la ocupación del ferrocarril, cerca de Wastov, por los irregulares ukranianos.

Las operaciones mayores contra los ukranianos progresan en el oeste de Ukrania, y las tropas ukranianas, polacas y galicias, se han unido con el propósito de perseguir a los maximalistas.

EXITOS OBTENIDOS POR LOS POLACOS

VARSOVIA 8. — Según las informaciones recibidas, se ha traído a marinos rusos y soldados chinos para la defensa de Kieff. Se dice que los marinos defienden el terreno al norte de Kieff, y que los chinos son usados en algunos puntos de las líneas del frente.

El terreno que mantienen los polacos en varios puntos del frente de Kieff ha sido tomado a la bayoneta. Los maximalistas han defendido las aldeas y los atrincheramientos de las colinas hasta que han sido muertos o hechos prisioneros.

Los polacos y los ukranianos han avanzado cuarenta kilómetros en dos días, en el noreste, siguiendo en su arremetida hacia el Dnieper a lo largo de un frente de 180 kilómetros.

Los polacos se han apoderado de mucho material de guerra, como también de importantes ciudades, entre las cuales se encuentra Torkow, Niemirow y Wachnowka, al noreste de Winnica.

Desde allí el avance continuó al sureste, a lo largo del ferrocarril a Odessa. Otras fuerzas se están abriendo camino en el noreste, más allá del río Bug.

COMUNICADO MAXIMALISTA DEL VIERNES

LONDRES 8. — Un mensaje inalámbrico procedente de Moscow anuncia que el comunicado del Viernes dice lo siguiente:

"En dirección a Pytaloff nuestras tropas rechazaron el avance enemigo a veinte millas al sur de Klasnk.

"En dirección a Igumen el enemigo trató de cruzar el Beresina, cerca de la aldea de Beresina, pero fué rechazado a través del río".

UN RADIOTELEGRAMA RUSO ANUNCIA QUE LOS POLACOS ENTRARON A KIEV

VARSOVIA 8. — Los diarios de esta capital publican un mensaje inalámbrico enviado el Viernes de Moscow, anunciando que los polacos entraron a Kiev. Sin embargo, no se ha recibido confirmación de esta noticia.

Un comunicado de la mañana de hoy anuncia que los polacos se han apoderado de Vasilkov, a veinte millas al sur de Kiev y que los maximalistas se retiran en varias partes del frente.

ESTADOS UNIDOS

EL PRIMER DIA DEL CAMPEONATO AEREO INTER-ESCOLAR

MINEOLA (Nueva York) 8. — La Universidad de Yale obtuvo la victoria en el primer día de competencia aérea inter-escolar realizada hoy.

El Colegio Williams ocupa el segundo lugar, mientras que Princeton y Columbia empataron el tercer puesto.

El representante de la Universidad de Lehigh sufrió una seria caída, y éste es el único accidente que se registró en todo el día, a pesar de que los pilotos no volaban desde hacía muchos meses.

LA CONSIDERACION DE LA MOCION DE PAZ EN EL SENADO.

WASHINGTON, 8.—Los leaders republicanos del Senado acordaron hoy postergar la consideración de la moción de paz hasta el Martes, en vista de que cierto número de senadores se encuentran ausentes.

PARA REMEDIAR A LA SITUACION DEL AZUCAR

WASHINGTON, 8.—Mr. Hoover insinuó hoy, como un medio para hacer frente a la situación creada por la escasez de azúcar, racionar el azúcar que se entrega a las manufacturas de productos no esenciales, además de un acuerdo que celebrarían los Estados Unidos con los demás países, pasa no competir para obtener azúcar.

RECORD DE ALTURA CON PASAJEROS

NUEVA YORK, 8. — Clarence Coomss, antiguo aviador del ejército, quebrantó el Viernes el récord mundial a una altura de 16,200 pies, con tres pasajeros, en el aeródromo de Mitchel.

LA CAMPAÑA PRESIDENCIAL DEL GENERAL WOOD
Una amenaza de la Compañía Dupont

WASHINGTON 8. — La candidatura presidencial del general Wood dió lugar ayer a otra sorpresa en el Senado, cuando el senador republicano por Iowa, señor Kenyon, anunció que los dirigentes de la Compañía Dupont, por medio de una carta dirigida al senador Mr. Noses, que es uno de los directores de la Compañía General Wood, amenazan virtualmente atacarle a menos que el general desista de su oposición al proyecto pendiente para proteger la industria de las anilinas en los Estados Unidos, industria en la que la firma Dupont ocupa un lugar preponderante.

En la carta se describe el proyecto como destinado a proteger la industria norteamericana de las anilinas y a evitar que Alemania vuelva a recuperar el control mundial con su potente influencia en la producción de municiones de guerra.

Esa carta, firmada por el director de la oficina de publicidad de la firma, Dupont, fué leída en el Senado, donde causó gran sensación.

EL JAPON ACEPTA LAS CONDICIONES NORTE-AMERICANAS
en el consorcio para financiar a China

WASHINGTON 8. — La Embajada de Gran Bretaña en Tokio comunicó al Departamento de Estado que el Japón retiraba todas las objeciones formuladas al consorcio nipón-norteamericano en China y preparaba una comunicación en la que acepta las condiciones fromuladas por los Estados Unidos.

Esta aceptación japonesa viene a poner fin a los esfuerzos realizados durante dos años por el Departamento de Estado para obtener que se financie a China por medio de un grupo de banqueros representantes de las cuatro grandes potencias.

El Japón sostenía que Mongolia y Manchuria debían ser excluídas del consorcio reclamado para sí derechos especiales en vista de su proximidad, lo que no aceptaban los Estados Unidos.

LA CONVENCION DEL PARTIDO SOCIALISTA NORTE-AMERICANO

NUEVA YORK 8 — El partido socialista norteamericano inició su Convención Nacional de 1920, cantando "L'Internationale", "La Marseillaise" y el himno de la libre Rusia.

El Secretario del Comité Ejecutivo Nacional, Mr. Otto Branstetter llamó la Convención al orden.

Mr. Morris Hillquet, que fué elegido presidente provisorio, pronunció un discurso en el que atacó la Administración del Presidente Wilson y predijo que el partido socialista pesaría con más de dos millones de votos en la campaña presidencial de este año.

Profetizó que el partido socialista "sobreviviría a los ataques realizados contra él, el año pasado, por todos los poderes de la negra opresión, que pesa sobre el país".

Doscientos delegados, acompañado de numerosos delegados fraternales de las uniones internacionales, asistieron a la Convención.

LOS PLANOS DEL MAYOR HOTEL DEL MUNDO

CHICAGO 8 — Se han dado a la publicidad los planos del que vendría a ser el mayor hotel del mundo.

El arquitecto, en los planos, proyecta cuatro mil piezas y calcula que el costo del edificio sería de quince millones de dollars.

Ese hotel contendría una sala de teatro con dos mil quinientos asientos y una sección especial para célibes.

NUEVO SERVICIO DE VAPORES A LA AMERICA DEL SUR

SAN FRANCISCO 8. — La "Pacific Cotorship Company", inaugurará un servicio a la América del Sur alrededor del 15 de Junio, fecha en que saldrá el "Balsatta" de Vancouver, haciendo escala en Paita, Eten, Callao, Mollendo, Arica, Iquique, Antofagasta y Valparaíso.

Otros cuatro barcos serán colocados más tarde en el mismo servicio, y transportarán carga en general.

NO SE OBSERVA LA LEY DE PROHIBICION EN NUEVA YORK

WASHINGTON 8. — El comisario de Sanidad Mr. Coler anuncia que los hospitales para alcohólicos de la ciudad se ven constantemente ocupados porque no se cumple la ley. Agrega que, si dentro de un mes no se mejoran las condiciones, enviará a sus inspectores a investigar la realidad de los hechos, con el objeto de aplicar más estrictamente la ley.

LA COSECHA INVERNAL DE TRIGO

WASHINGTON 8. — El Departamento de Agricultura calcula que la producción de trigo alcanzará este invierno a 48 millones 647,000 bushels o sea será inferior en un 33.8 por ciento a la del año precedente.

El área que tiene que ser cosechada es próximamente de 34 millones 165,000 acres o sea 11.9 por ciento inferior a la plantada anteriormente.

COMERCIANTES INGLESES EN LOS ESTADOS UNIDOS

NUEVA YORK 8. — Veinte notables comerciantes británicos, que realizan un jira de seis semanas por los Estados Unidos y el Canadá como representantes de la Cámara de Comercio de los Industriales de paños del Reino Unido, visitaron la Bolsa de Comercio y los edificios, almacenes de lanas, después de lo cual asistieron a un lunch ofrecido en el Club de Banqueros.

MEXICO

LOS REBELDES SE HABRIAN APODERADO DE SALTILLO

EAGLE PASS, 8.—Según informaciones que carecen de carácter oficial, recibidas en esta ciudad, los rebeldes mexicanos se apoderaron el Viernes de Saltillo, capital de Coahuila.

El servicio de trenes, al sur de Monclova, a cien millas de la frontera, ha sido suspendido.

LOS REVOLUCIONARIOS SE HABRIAN APODERADO DE LA CAPITAL

EL PASO, 8.— El cuartel general mexicano anuncia haber recibido de Chihuahua una información, que no ha sido confirmada, respecto a que los revolucionarios, al mando del general Benjamín Hill, se han apoderado de la capital de México, y que Carranza ha salido de la ciudad en dirección a Veracruz.

Las capitales de tres Estados mexicanos han caído en manos de los anti-carrancistas.

LAS TROPAS DEL GENERAL HILL
se habrían apoderado de México

EL PASO (TEXAS), 8. —Un despacho procedente de Chihuahua, que aun no ha sido confirmado, anuncia que las tropas del general Hill se apoderaron de México.

SE CONFIRMA QUE CARRANZA PARTIO A VERACRUZ

EL PASO (TEXAS), 8. — Un mensaje de Chihuahua confirma que el Presidente Carranza salió de la capital en dirección a Veracruz.

BRASIL

RIO DE JANEIRO, 8.—**El raid de la policía aérea.**— La flotilla aérea policial ha realizado un raid de Sao Paulo a Santos, y viceversa, sin accidentes.

—**El Presidente en Therozopolis.** —A invitación del Presidente del Estado de Río de Janeiro, el Presidente Pessoa ha visitado la ciudad de Therozopolis.

RIO DE JANEIRO, 8.—**Presidencia de la Cámara.**—La Cámara de Diputados ha elegido presidente al señor Astolfo Dutra y vicepresidentes a los señores Collares Moreira y Félix Pacheco.

PARAGUAY

ASESINATO DE UN JEFE POLITICO

ASUNCION, 8.—El jefe de Escobar, señor Víctor Vargas, fué herido a traición, en un pulmón, en momentos en que intervenía en un desorden callejero.

Falleció momentos después.

ASUNCION, 8.—**Huelga.**—Ha estallado una huelga en la usina eléctrica, como consecuencia de la expulsión de un obrero que ejercitaba en el establecimiento una activa propaganda revolucionaria.

La usina está funcionando con los obreros fieles, bajo la custodia de la policía.

URUGUAY

MONTEVIDEO, 8.—**Un desmentido.**—El Ministro de Hacienda ha desmentido la noticia que hablaba de la próxima concesión de un empréstito al Paraguay.

—**La ley de fomento a la edificación.**—La Cámara de Representantes ha aprobado la ley llamada de Fomento de la edificación, y cuyo fin es contribuir al abaratamiento de las casas de arriendo.

MONTEVIDEO, 8.—**El arrendamiento del "Colonia".**—En la licitación para el arrendamiento del vapor "Colonia" (ex-alemán "Thuringia"), la firma González Siollo ofreció 130,000 pesos, por un viaje de ida y vuelta a Barcelona; Dodero Hermanos, 70,000 por uno a Inglaterra, y Passanno Hermanos 95,000 por un viaje a Hamburgo.

ARGENTINA

BUENOS AIRES, 8.—**Don Federico Adams.**—En el internacional de mañana se dirigirá a Chile el señor Federico Adams, director de las obras del puerto de Valparaíso.

El señor Adams ha manifestado que la producción petrolera de Argentina es escasa, y considera que dada la alta cotización del petróleo en la actualidad, conviene intensificar la explotación para extraer el máximum necesario para el consumo interno y exportar a los países limítrofes.

BOTADURA DE UN VAPOR

BUENOS AIRES, 8.—En los astilleros del Riachuelo fué botado hoy al agua el vapor "Segundo", de 2,162 toneladas de registro. Es éste el vapor de mayores dimensiones que se ha construído en el país.

ELOGIOS DE LOS ATLETAS ARGENTINOS
a la actitud de los chilenos

BUENOS AIRES, 8.— La delegación de atletas argentinos que participó en la reciente Olimpiada de Santiago ha enviado al Ministro de Relaciones Exteriores una nota en que vierte elogiosísimos conceptos acerca de Chile, expresando que el pueblo, la sociedad y las instituciones chilenas todas no cesaron de dispensar a los miembros de la delegación argentina las más efusivas y cordiales manifestaciones de confraternidad.

DON LUIS ORTIZ BASUALTO

BUENOS AIRES, 8.— Ha dejado de existir el señor Luis Ortiz Basualto, presidente de la Caja de Conversión, y una de las figuras más representativas de la sociedad porteña.

El señor Ortiz Basualto era especialmente estimado por su constante labor filantrópica. Tenía vastas vinculaciones en el mundo de los negocios.

Robo de un valioso collar.— La señorita Susana Peralta Alvear ha denunciado el robo de un collar de perlas que avalúa en 250,000 pesos, y que guardaba en un mueble de su dormitorio.

Ha sido detenida la servidumbre de la casa. Igualmente se ha arrestado a cuatro electricistas que estuvieron ayer trabajando en la residencia de la familia Alvear.

ELOGIOS DE "LA NACION" a Rebolledo Correa

BUENOS AIRES, 8.—"La Nación" elogia al pintor chileno Benito Rebolledo Correa.

"Rebolledo, dice, tiene una personalidad con características propias; una exquisita precisión en el dibujo y un rarísimo academismo, unidos a las condiciones más modernas que puede reunir un pintor".

—**Inauguración del salón de acuarelistas.** — Se ha inaugurado el sexto salón anual de cuarelistas.

Informaciones comerciales

NUEVA YORK, 8.—De acuerdo con los tipos de cambio fijados hoy en el mercado, los giros se hacen en la forma siguiente:

Sobre Gran Bretaña, a razón de 3.8275 dólares por libra esterlina.

Sobre Francia, a razón de 15.83 francos por dólar.

Sobre Italia, a razón de 19.77 liras por dólar.

Sobre Suiza, a razón de 5.66 francos por dólar.

Sobre España, a razón de 0.1681 dólares por peseta.

Sobre Suecia, a razón de 0.2110 dólares por corona.

Sobre Noruega, a razón de 0.19 dólares por corona.

Sobre Dinamarca, a razón de 0.1695 dólares por corona.

Sobre Berlín, a razón de 1.10 centavos oro americano por marco.

Sobre Viena, a razón de 0.49 centavos oro americano por corona.

COTIZACIONES DE MEDIO DIA
Cereales

CHICAGO, 8.—El mercado de maíz mixto americano abrió en la mañana de hoy fácil.

A medio día, el maíz, para embarque, en Mayo, se cotizó a 1.71 1|2 dólares el bushel; y para embarque en Julio, a 1.61 1|2.

La cotización máxima de este producto en la mañana de hoy fué de 1.72 1|4 y la mínima de 1.70 3|4, ambas para embarque en Mayo.

La avena, para embarque en Mayo, se cotizó a 92 3|4 centavos; y a 76 7|8 para embarque en Julio.

Cerdo

CHICAGO, 8.—La carne de cerdo, para embarque en Mayo se cotizó a 36.80 centavos oro la libra.

Carnes congeladas

NUEVA YORK, 8.—Las cotizaciones de carnes congeladas fluctuaron entre 18 y 22 centavos oro la libra.

Lino

DULUTH, 8.—A medio día este producto se cotizó a 4.66 para embarque en Mayo y a 4.58 para embarque en Julio.

COTIZACIONES DE LA TARDE

CHICAGO, 8.—En la tarde de hoy, el mercado de maíz cerró cotizándose a 1.70 1|8 dólares para embarque en Mayo.

La avena, para embarque en Mayo, cerró a 92 1|4.

La carne de cerdo, para embarque en Mayo, cerró a 36.85 centavos oro la libra.

El lino cerró a 4.63 para embarque en Mayo y a 4.59 en Julio.

ACEITE VEJETAL
GOTAS DIVINAS

Unanimidad Completa

Todas las Razas del Mundo conservan sus abundantes cabellos y su color natural primitivo, sin ponerse jamás blancos, porque usan solamente el Maravilloso Restaurador de los cabellos, aceite vegetal aromático "Gotas Divinas"

TE INDIA "MAHARANEE"

Delicioso y fragante, no hace sorteos ni rifas, no regala objetos ni dinero, pero garantiza a sus consumidores.

Calidad Superior y Peso Neto

Pídase en todos los almacenes
UNICOS IMPORTADORES:
DUNCAN, FOX & Cía.
BANDERA 529-535

Sembradoras de Discos-Sembradoras al Vuelo
"DEERING"
Son las máquinas más afamadas y por lo tanto las mejores que hay
Saavedra Benard y Cía.

Lotería Argentina
¡¡¡21 DE MAYO!!!
GRAN SORTEO DE
$ 200,000 Nacionales

Pruebe Ud. su suerte en este día tan glorioso para la patria, y haga sus giros por intermedio de mi Casa de Santiago, establecida hace veinte años.

HUMBERTO GARCIA S.
SANTIAGO. — PASAJE MATTE 39. — CASILLA 3834

VALPARAISO

El incendio de la Casa Francesa

Durante todo el día de ayer una verdadera romería visitó los escombros de la Casa Francesa, llamándoles la atención la falta de solidez con que estaban sostenidos los pilares de fierro, pues se mantenían solo por clavos, lo que facilitó la caída al interior del edificio de toda la extructura de fierro, como por suerte ocurrió, pues si cae a la calle pudo haber ocasionado mayores perjuicios y quizás si alguna víctima de los esforzados bomberos que trabajaban tesoneramente por salvar los edificios del frente.

A la Prefectura de Policía y al Juzgado del Crimen se ha pasado en la mañana de ayer el siguiente parte que confirma nuestra información sobre el siniestro:

"Doy cuenta a Us., que hoy a las 11.58 P. M., se produjo un incendio en e ledificio de tres pisos de material sólido ocupado por la casa comercial denominada "Casa Francesa", y a cuya sociedad pertenecía, ubicada en la calle Cóndell esquina de Yerbas Buenas. La causa del incendio se ignora; pero el fuego tuvo su origen en el interior del piso bajo en donde momentos antes se divisaba un pequeña luz, que se propagó a todo el edificio que en pocos momentos se quemó totalmente. Este y las mercaderías estaban aseguradas, ignorándose el monto y las compañías.

Sufrieron perjuicios por el agua las casas colindantes por las calles Yerbas Buenas, N.o 240, habitada por don Juan H. Mora que ocupa el 3.er y 4.o pisos, este último signado con el N.o 9, cuyo edificio es de propiedad de la sucesión de don Higinio Astoreca; el Almacén de "La Palma", de don Juan B. Mayo, Cóndell esquina de Yerbas Buenas y el Club Central, Cóndell 284. Se ignora quienes sean los propietarios de estos últimos edificios y en general si están o no asegurados y además no se ha podido precisar el monto de los perjuicios.

Pasa a disposición de US., don Pablo Klotz, gerente de la casa comercial indicada, que fué aprehendido por el sub-inspector don Santiago Poblete y agente de la Sección de Investigaciones Ricardo Montaner, dos libros comerciales de la casa Maldini, de propiedad de don Alejandro Ganna, ubicada en la calle Cóndell N.o 261, cuya persona los entregó al empezar el incendio a don Johon Honses, calle Dinamarca N.o 41, quien, al ser sorprendido por el sub-inspector don Gregorio Silva, lo envió a este cuartel, y una pieza de paño lacre que fué librada del incendio por uno de los bomberos.

Los señores Ganna, Honces y las siguientes personas quedan citadas para comparecer ante US., para dar más explicaciones por ser las personas que notaron la aparición del fuego; don José Morales, Cóndell 230; don Guillermo González, Cóndell 236; don Armando Ríos, Esmeralda 232; don Valentín Teorigo, Cóndell 281; don Alfredo Covarrubias, Cóndell 279; don Fernando Müller, Avenida Francia, pasaje N.o 2, casa 17 y don Roberto Lorca, Cóndell 299, sub-inspector don Gregorio Silva y don Santiago Poblete, guardianes terceros Francisco Montecinos y César Hernández, que estaban de facción en la calle Cóndell al empezar el incendio.

Acudió oportunamente el Cuerpo de Bomberos, el señor Prefecto, el señor secretario de la Intendencia y jefes, oficiales y tropas de esta y otras secciones.— Valparaíso, 8 de Mayo de 1920.—(Firmado) **Rafael Olivares**, oficial de guardia".

Habitaciones para obreros.—El Consejo Departamental de Habitaciones para obreros ha aprobado el plano de un grupo de casitas que ha confeccionado el ingeniero del Consejo, señor Vásquez, en las cuales se computa una pieza bastante amplia, una un poco menor, un hall, baño, cocina y un pequeño patiecito.

Podrá hacerse todo el edificio y dejar espacio para el patio en un terreno de siete metros de frente por quince de fondo.

El costo de edificio y terreno sería de seis mil cuatrocientos pesos ($ 6,400) suma que podría pagarse por cuotas mensuales de treinta y cinco a cuarenta pesos, las que estarían al alcance de los jornales de los obreros, que es el fin que se ha perseguido por el Consejo Departamental.

Estos planos irán al Consejo Superior, donde se espera que sean aprobados para que alguna vez se puedan ver comenzadas las construcciones, que desde hace tantos años sólo están en proyecto.

Intento de robo.—Ladrones elegantes llegaron ayer a la Joyería de Klickman a comprar joyas y cuando la empleada se dió vuelta para presentar otros artículos, uno de los ratas cambió un anillo valioso por otro falso, pero fueron sorprendidos y reducidos a prisión.

Un hombre y dos mujeres formaban la cuadrilla de ladrones.

Federación de las Artes Gráficas.—En la última sesión de la Federación de las Artes Gráficas, se eligió el siguiente directorio:

Presidente, don Ernesto Mena; Vice-presidente, don Luis Palacios; Secretario, don V. Roa Medina; Pro-secretario, don L. Vargas Campos; Tesorero, don Alfredo Cuadra; Sub-tesorero, don Diógenes Gutiérrez.

Directores, señores Pedro M. Letelier, Vitalicio Ubilla, Luis Ortiz, Manuel Catalán, Julio Jara P. y señoritas Lidia Alegría y Margarita Arancibia.

Huelga de sastres.—El movimiento de los obreros sastres de ambos sexos sigue, sin haberse puesto término total, pero estando ya por terminarse debido a que todos los días aceptan las tarifas o entran en transacciones nuevos industriales, parcializándose por esto la huelga a los establecimientos que aún no firman. Pero se cree que el movimiento no durará más de dos días, según nos informan.

Crónica marítima.—Ayer salieron:

El vapor inglés Perú, para Panamá, Coloón e intermedios.

El Cachapoal, para Lota.

El Don Arturo, para Lota.

El Martes saldrán: El vapor inglés Orduña, para Liverpool e intermedios, vía Panamá.

El Teja, para Valdivia e intermedios.

El Inca, para Coquimbo e intermedios.

El Miércoles saldrán: El Imperial, para Cristóbal e intermedios, en viaje rápido.

El Magallanes, para Punta Arenas e intermedios.

El Viernes saldrá: El vapor inglés Orbita para Liverpool e intermedios, vía Panamá.

El Sábado 15 saldrán: El vapor americano Santa Ana, para Nueva York e intermedios, en viaje rápido.

El Cachapoal, para Eten e intermedios.

El Itata, para Iquique e intermedios.

El América, para Arica e intermedios.

El Colón, para Antofagasta e intermedios.

El Galvarino, para Iquique e intermedios.

El Lunes 17 saldrá el Inca para Tocopilla e intermedios.

El Miércoles 1 saldrá el Renaico para Nueva York e intermedios, en viaje rápido.

El Jueves 20 saldrá el Arauco para Iquique e intermedios.

Próximas salidas de vapores.—Próximamente saldrán:

El Taltal, para Arica e intermedios.

El Florencia, para Iquique e intermedios.

El Don Roberto, para Arica e intermedios.

El Palena, para Cristóbal e intermedios, en viaje rápido.

Próximas llegadas de vapores.—Ayer eran esperados:

El vapor inglés Orduña, procedente de Liverpool.

El vapor americano Cascade, procedente de Nueva York.

El Don Arturo, procedente de Liverpool.

Hoy son esperados: El Teja, procedente de Iquique.

El Inca, procedente de Tocopilla.

El América, procedente de Arica.

Son esperados mañana: El vapor americano Santa Ana, procedente de Nueva York.

El vapor americano Craster Hall, procedente de Nueva York.

El Martes son esperados: El Palena, procedente de Cristóbal.

El Magallanes, procedente de Punta Arenas.

El Miércoles se espera: El Florencia, procedente de Iquique.

El Jueves son esperados: El Itata, procedente de Iquique.

El Colón, procedente de Antofagasta.

El Viernes se espera: El Galvarino, procedente de Tocopilla.

El Lunes 17 se espera: El Arauco, procedente de Iquique.

El Martes 18 se espera El Maipo, procedente de Eten.

QUILLOTA.—**Avances de nuestra minería.**—Sobre la base de los conocidos y en tiempos pasados, famosos minerales de oro de Malcara se ha organizado una combinación de capitales chilenos y extranjeros, a fin de explotar dichos minerales.

La Malcara Stablishement and Gold Mines Property" cuyo es el nombre de la Compañía recién organizada, implantará grandes maquinarias modernas para darle impulso a sus trabajos, los cuales seguramente proporcionarán un período de riqueza al departamento de Quillota, comuna de Quintero donde se encuentran situadas las minas.

Las labores preliminares de la Compañía se iniciarán en la próxima semana.

Soldaduras al oxígeno

Se soldan toda clase de piezas de máquinas quebradas. Especialidad en soldadura de aluminio. — **E. DURRES.** — Avenida Matta 905.
9-M

SASTRERIA
New London House

En los sorteos verificados el Sábado 8 de Mayo, ante el Notario don Mariano Melo E. y numerosos socios, salieron favorecidos los siguientes:

5.o Club: Sorteo 37, el 122, de don Alvaro Carvallo, Maipú 53.

6.o Club: Sorteo 32, el 22, de don José Banda, Telégrafo Comercial.

7.o Club: Sorteo 27, el 139, de don Delfín Ramírez, Matadero Público.

8.o Club: Sorteo 24, el 11, de don Arturo Jofré, Mercado Central.

9.o Club: Sorteo 21, el 88, de don Ramón Barrios, Olivares 826.

10.o Club: Sorteo 16, el 100, de don Enrique Fernández, Unión 40.

11.o Club: Sorteo 10, el 73, de don Alfonso Gallardo, Matta 201.

12.o Club: Sorteo 6, el 142, de don Arturo Montoya, M. Rodríguez 550.

NOTA.—Ruégase a los socios de los Clubs, tanto de trajes como calzado, que si el cobrador no pasa a cobrar, se sirvan pasar a pagar sus cuotas.

INAUGURACION DE LA ESCUELA "SALVADOR SANFUENTES"

SE EFECTUARA A LAS 4 DE LA TARDE DE HOY

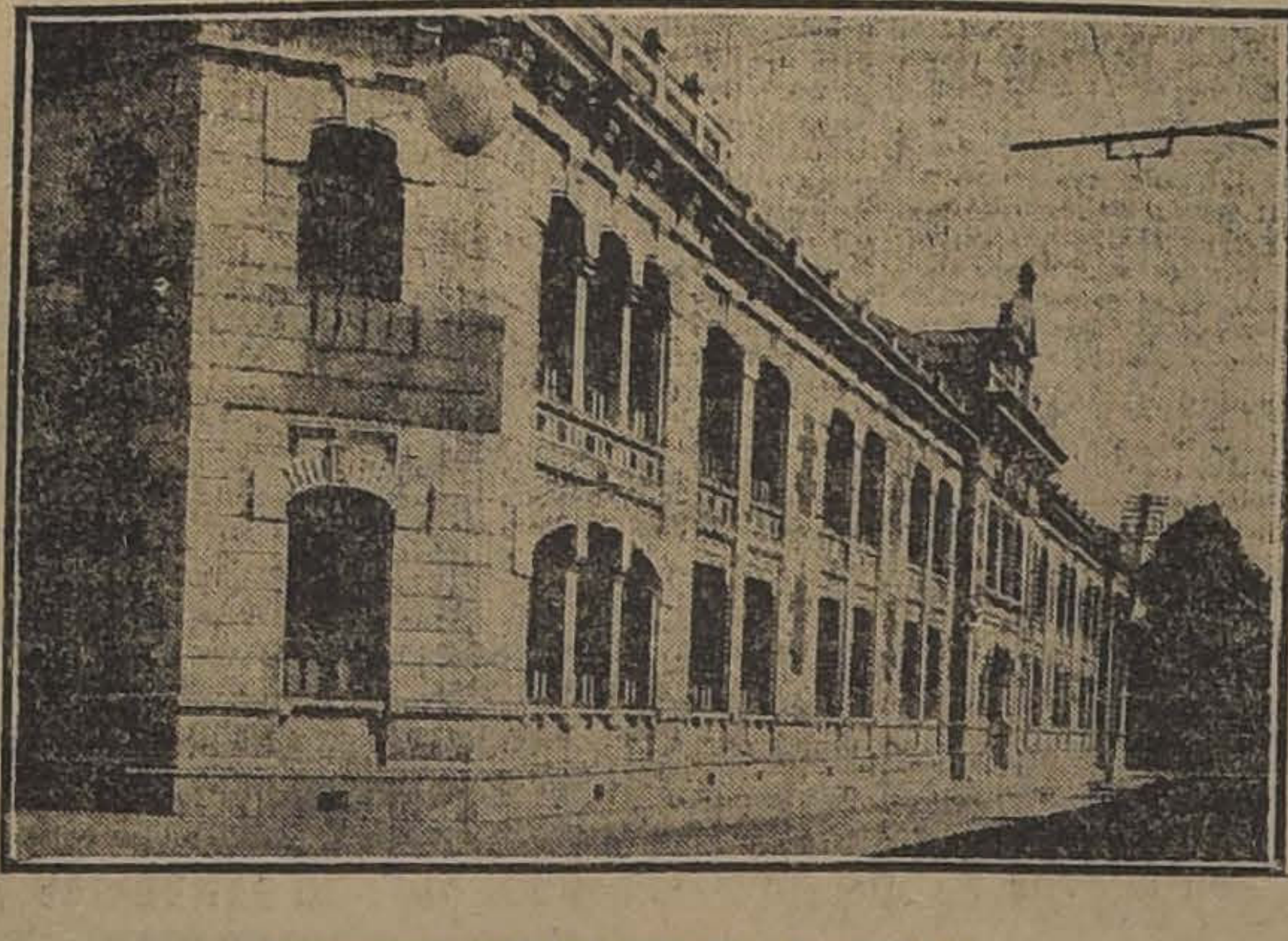

EDIFICIO DE LA NUEVA ESCUELA

Esta tarde a las 4 P. M., tendrá lugar la inauguración del nuevo edificio construído en la calle de Catedral entre Chacabuco y Matucana para la Escuela "Salvador Sanfuentes".

Concurrirán a este acto el Presidente de la República, los Ministros de Estado, miembros del Congreso y altos funcionarios públicos.

Invitados por la Inspección General de Instrucción Primaria concurrirán también los maestros de la capital y los alumnos de las escuelas normales.

Se ha confeccionado para la inauguración un interesante programa, entre cuyos números llamará, sin duda la atención, la exposición escolar de trabajos manuales y artes domésticas que se ha preparado en algunas de las salas del establecimiento.

Harán uso de la palabra en esta fiesta inaugural, el señor Ministro de Instrucción Pública y Director General de Obras Públicas y el Inspector General de Instrucción Primaria.

LOS EMPLEADOS DE LOS FERROCARRILES DEL ESTADO

CELEBRAN ANOCHE UNA GRAN ASAMBLEA

Se designa un comité para que trabaje por el bienestar del personal

Ideas emitidas por los delegados de las cuatro zonas de la Empresa

Desde hace tiempo atrás, los empleados a contrata de los Ferrocarriles del Estado venían trabajando por obtener un mayor acercamiento en pró de su bienestar social.

Esta idea, que representaba un anhelo en todos los empleados de la Empresa tuvo su realización ayer en una gran asamblea que se celebró en el salón de honor de "El Mercurio" y a la cual asistió una numerosa delegación de la Primera, Tercera y Cuarta Zonas del Ferrocarril Central Norte y más de 500 empleados pertenecientes a los diversos departamentos de la Dirección General y de la Segunda Zona.

A pedido de los concurrentes presidió el acto don Armando Venegas, actuando como secretarios los señores Julio C. Peña Labbé y Manuel Rodríguez. Al abrirse la sesión, él señor Venegas, junto con agradecer la distinción que se le dispensaba, explicó en cortas frases el objeto de la reunión, que no era otro que provocar un acercamiento más íntimo entre el personal en beneficio del servicio y de su bienestar social principalmente en la parte económica, dada la crisis porque actualmente se atraviesa. Invitó a deliberar con altura de miras y a hablar con franqueza, pidiendo que no se trajera al debate ningún asunto íntimo del servicio ni de carácter personal, pues los empleados a contrata como conscientes de sus deberes no necesitaban ejercer presión para obtener el logro de sus aspiraciones tan justas y ya reconocidas por la misma superioridad de la Empresa.

El presidente accidental terminó saludando a las delegaciones de las otras Zonas que haciendo un verdadero sacrificio habían venido para asociarse a esta reunión.

A continuación se leyeron numerosas adhesiones, provocando una verdadera salva de aplausos al leerse la de don Federico Martínez, Administrador de la Segunda Zona.

Igualmente celebrada fué la declaración que hizo uno de los asistentes, quien manifestó que en conferencia tenida con el Director General, señor Manuel Trucco, este alto funcionario había manifestado la mejor simpatía por el movimiento que iniciaba el personal en orden al mejoramiento de la difícil situación porque atraviesan.

Se pidió la formación de un comité para que estudiara y redactara el memorial que se elevará a los poderes públicos, quedando este compuesto por las siguientes personas:

Presidente, don Carlos Borgoño; vice, doctor don Luis Araos; secretario, don Julio C. Peña Labbé y Armando Venegas; tesorero, don Santiago Melo y vocales, señores: Luis Matte de Luna, Manuel Rodríguez, José Luis Irarrázaval, Carlos Villalón L., Ruperto Murillo, N. Letelier, Carlos Penjean, Luis A. Torres, Ramón Yuseff, O. Mossó, J. Leroix, Emilio Cousiño, R. Croner, Julio C. Infante, Ramón Bascuñán, Custodio Astorga, Samuel Rojas y Carlos Güemes.

Invitado a presidir don Carlos Borgoño, éste ofreció la palabra a don Emilio Cousiño, quien hizo una relación de los fines que se perseguían en esta reunión, aplaudiendo el entusiasmo que se venía a manifestar después de tantos años de completa indiferencia. El señor Cousiño exhortó a luchar por estos hasta el último en la forma tranquila con que se iniciaba el debate. Hablaron después los señores Fabricio Pereda P., de la 4.a Zona; Ramón Bascuñán, en representación de la 1.a Zona, y los señores Julio Hiremans y Julio Ramos S. M., y don Luis Matte de Luna ,quien leyó un interesante trabajo relacionado con los puntos en debate.

Finalmente, el comité acordó celebrar su primera reunión el Lunes próximo a las 6 1|2 de la tarde en el local de la Sociedad de Empleados de Socorros Mutuos de los Ferrocarriles, Bascuñán Guerrero N.o 520.

LA HUELGA EN LA REGION MINERA

EL ACCIDENTE DE LIRQUEN MOTIVA UN NUEVO MOVIMIENTO EN LOTA Y CORONEL

Se cree, sin embargo, que no tendrán mayores consecuencias estas nuevas dificultades

En este caso el Lunes se normalizarían las faenas en las minas

Nuestro corresponsal en Concepción nos comunica en telegrama de anoche que la desgracia de Lirquén, de la cual dimos cuenta en nuestra edición de ayer, ha traído la huelga completa y la paralización del mineral.

El administrador de estas minas ha prometido aceptar como base para las futuras instalaciones y salarios los que se establezcan en el fallo, arbitral que pronunciará don Luis Antonio Vergara, relativo a los demás establecimientos.

Las condiciones en que viven los obreros se considera que son mejores que las de otras minas, según lo ha comprobado personalmente nuestro corresponsal.

Mañana se verificará la reunión de obreros y patrones, con el objeto de firmar el acuerdo definitivo, y a fin de que los obreros salgan el Lunes al trabajo. Con esto quedaría terminada la última parte del movimiento huelguista.

Debido a los conflictos producidos entre los operarios que permanecieron en el trabajo durante la huelga que son ahora hostilizados por los huelguistas, se suspendió anteayer el trabajo en el chiflón 2 y pique Alberto, del establecimiento de Lota.

Se espera resolver pronto dichas dificultades.

Se nos informa por otro conducto que en Coronel se declaró una nueva huelga y en esta ciudad y Lota se dice que los exaltados y cabecillas incitan a los obreros para que no trabajen.

Ayer se reunieron en la Intendencia el general Brieba y don Luis Antonio Vergara, quienes estudian las medidas del caso en este nuevo conflicto.

Funerales de las víctimas del accidente de Lirquén.—Muere otro de los heridos.

Hoy se verificarán con toda solemnidad los funerales de las víctimas del accidente ocurrido anteayer en Lirquén. Concurrirán todas las autoridades de Penco, los jefes y empleados de la Compañía y todos los operarios. La banda del Regimiento Chacabuco acompañará el cortejo de los trabajadores caídos en cumplimiento de su deber.

Ayer falleció otro de los heridos con lo que suben a seis los muertos. Los demás continúan mejor.

Los muertos son Francisco Soto, Abelardo Henríquez, Guillermo San Martín, Juan Badilla, Romilio Garcés y Gabino Baeza.

Heridos resultaron en el accidente Efraín Soto, Avelino Villahue y Ceferino Vega.

Suicidio de un oficial de policía

Por causas que todavía no se conocen, ha puesto ayer fin a su vida el oficial inspector de la 6.a Comisaría señor Alberto Murillo.

A las 7 de la noche de ayer, estando de guardia el referido oficial, ocupado en las labores propias de su cargo, nada hacía suponer la trágica determinación que debería, momentos más tarde, llevar a efecto el señor Murillo.

Más o menos a las 7¼ el inspector Murillo, se dirigió al dormitorio del oficial de guardia, donde se encerró. Breves momentos después, una detonación que salía de este cuarto, llevaba la alarma al personal de la Comisaría.

Los primeros guardianes que acudieron al dormitorio del oficial de guardia se encontraron frente a un cuadro que los llenó de estupor.

En el suelo, manando sangre de una herida en la sien derecha, yacía el oficial señor Murillo; encontrándose cerca de él, su revólver, con el cual había puesto fin a su existencia.

La noticia del suicidio del señor Murillo pronto se propaló por el recinto de la Comisaría acudiendo al lugar del hecho la oficialidad y tropa que se encontraba de servicio en esos momentos.

Llamada la Asistencia Pública, esta debió regresar inmediatamente, pues el inspector dejó de existir casi instantáneamente.

Momentos más tarde era trasladado el cadáver del oficial a la Morgue para su exámen médico legal.

Por disposición del comisario respectivo, hoy deberá ira casa de la familia del extinto, una comisión de oficiales a darle cuenta de este desgraciado hecho.

El accidente de Ñuñoa

El Alcalde Ñuñoa ha enviado una nota a la Empresa de Tranvías en la que le manifiesta que por la 13.a Sub-Comisaría, se ha transcrito a la Alcaldía, un parte sobre el volcamiento del carro No. 130 de esa Empresa en la Avenida Irarrázaval frente al número 1842.

En dicho parte, dice el Alcalde, se estampa que, según declaración de el respetable vecino de esta Comuna don Eduardo Amengual, Avenida Pedro de Valdivia 2664, caballero que viajaba en el acoplado, el accidente fué debido a la gran velocidad que llevaba el convoy y según los propios empleados de la Empresa, al mal estado de la línea.

Como ambos hechos son de suma gravedad, agrega, se hace indispensable que la Empresa a su cargo haga respetar a su personal el manejo de los tranvías a la velocidad reglamentaria y proceda a impónerse del estado de la línea y corregir sin pérdida de tiempo los defectos, si éstos realmente existieran.

Por informaciones verbales que tiene esta Alcaldía, la gran velocidad que con frecuencia llevan los carros, se debe a que los maquinistas y cobradores aprovechan la falta de inspectores en la Avenida Ossa y detienen el carro en el extremo norte de esta Avenida (Tobalaba) muchas veces por largo tiempo que ocupan o en charlar en pasar al despacho que existe a inmediaciones de ese punto.

Así se explica que para recuperar el tiempo perdido, impriman a los carros una excesiva velocidad sin importarles la vida de los pasajeros.

Esta Alcaldía espera confiada en que esa Gerencia ha de poner todo interés en corregir estos hechos, con la mayor energía y diligencia para evitarse el bochorno y la responsabilidad de la repetición de hechos como el accidente ocurrido.

Por su parte el infrascrito, termina la nota, ha dado instrucciones terminantes a la Policía y a la Inspección Municipal para que fiscalice el servicio.

Los servicios ferroviarios

El informe de la comisión nombrada por el Gobierno

Hemos sido informados que en el Consejo de Ministros, celebrado ayer, se dió cuenta, entre otras cosas, del informe que los señores Bascuñán Santa María, Augusto Knudzen, Pérez Peña y Dunpson, han elevado al Gobierno sobre la visita de inspección practicada a la II zona de los Ferrocarriles del Estado.

El Consejo se ocupó del estudio de dicho informe, quedando pendiente.

Expediente de jubilación

Se nos informa que, el actual comisario de la 9.a comisaría, don Francisco Arriagada, ha iniciado su expediente de jubilación.

Amago de incendio

Anoche a las 8 y cuarto, se produjo un amago de incendio en la casa ubicada en la calle de Loreto número 45, habitada por la señora Ana Heneenhoff, y de propiedad del señor Luis Aldunate.

El fuego se debió a la inflamación de la chimenea de la cocina. Fué dominado por los mismos moradores.

El mobiliario de la casa, tiene un seguro por valor de 8 mil pesos en la Compañía La Providencia.

Se ignora si la propiedad, tiene seguro.

Nombramientos judiciales

Se designa ministro de la Corte de Iquique al señor Julio Plaza Ferrand

Ayer fué firmado el decreto por el cual se nombra Ministro de la Corte de Apelaciones de Iquique al señor Julio Plaza Ferrand.

—El Ministro de Justicia, firmó también el decreto nombrando promotor fiscal de Lebu al señor David Hermosilla.

—Ha sido nombrado juez suplente de Curepto el señor Ramón Letelier.

—El señor Julio Araos, ha sido nombrado juez suplente de Limache, por decreto de ayer.

Federación de Oficiales de Reserva

Cítase a los socios de la Federación de Oficiales de Reserva del Ejército para hoy Domingo a las 9.30 A. M. y 2.30 P. M. en el local del Club Nacional de Tiro al Blanco, con el fin de practicar este deporte tan útil para la defensa nacional.

La asistencia es obligatoria para todos los socios, pues, durante estos ejercicios se irán seleccionando los tiradores que deben tomar parte en los próximos concursos.

LOS CALORIFEROS "W. I. O. Co."

Dan calor, confort y alegría a miles de hogares. No despiden humo ni olor. Construcción sólida y elegante.
PRECIOS: DESDE $ 40.00 M|C., CADA UNO.
Parafina "CALORIA", es la mejor.

WEST INDIA OIL CO.

BANDERA 84 :-: TELEF. INGLES 2082; NAL. 79
CASILLA 3315

NOTA.—Importantes descuentos a comerciantes, Catálogos gratis.

LOS BIENES NACIONALES

LABOR REALIZADA DURANTE EL AÑO 1919 POR LA SECCION RESPECTIVA DE LA DIRECCION DEL TESORO

El Fisco es dueño de 9,708 propiedades con un valor de $ 344.090,304.56

La Sección de Bienes Nacionales ha presentado a la Dirección del Tesoro la cuenta de la labor realizada por esta oficina durante el año 1919.

Comienza dicha cuenta exponiendo que durante el año se ha formado título a 166 propiedades, de un valor de $ 13.973,787.01, con los cuales se procede a la inscripción correspondiente en los respectivos conservadores a medida que las circunstancias lo permitan. Han sido inscritas hasta ahora 217 propiedades con un valor de $ 17.079,364.97.

El número de las propiedades inscritas hasta la fecha alcanza a 5,552 con un valor de $ 320 millones 180,843.95.

Se tramita la inscripción de 257 propiedades con un valor calculado de $ 12.609,460.61.

Se han registrado 166 propiedades no consideradas en el inventario anterior, que representan un valor de $ 13.973,789,61.

Sumadas estas cifras con las que existían anotadas hasta el 31 de Diciembre de 1919, aparece que el Fisco es dueño de 9,708 propiedades con un valor de $ 344 millones 090,304.56.

Hasta el 31 de Diciembre último—agrega,— esta sección ha registrado 606 mensuras y tasaciones de bienes fiscales, que encierran en conjunto una superficie de 221 millón 833,219 metros cuadrados, avaluados en $ 57.566,291.76, con construcciones valorizadas en la suma de $ 98.544,145.93.

En el curso del año se han registrado 231 decretos de concesiones de uso o arrendamiento de terrenos fiscales, y 25 decretos relacionados con adquisiciones de propiedades.

En cuanto al inventario general de bienes nacionales, dice el informe que este fué iniciado en Octubre de 1917, con la ayuda de dos empleados que se constituyeron en esta oficina, de orden del Ministerio de Hacienda.

En los comienzos del año 1918 fué promovido uno de estos empleados y otro dejó de pertenecer a la administración pública, quedando, en consecuencia el trabajo de contabilidad paralizado.

Como se expresó en la memoria correspondiente al año de 1918, la Sección de Bienes Nacionales alcanzó a registrar en los libros respectivos bienes del Estado que ascendían a $ 497.768,233.55.

Esta suma representa no más de la quinta parte del patrimonio del Estado, calculado sobre la base de las inversiones que anualmente se hacen en obras permanentes, y sobre la estimación más o menos prudencial de bienes territoriales, como terrenos salitrales, de colonización y baldíos y otros de dominio fiscal inmemorial.

A pesar de los requerimientos que hizo la Sección de Bienes Nacionales y, que se tramitaron por la Dirección del Tesoro, no obtuvo dato alguno sobre el avalúo de los terrenos salitrales, terrenos de colonización, ferrocarriles del Estado, material de guerra, obras de puerto y otros bienes de importancia.

Al terminar esta memoria que resume la labor realizado por la Sección de Bienes Nacionales, el jefe de ésta, insiste en la necesidad de dotar a la oficina del personal indispensable para que pueda prestar todos los servicios derivados del decreto reglamentario del 1 de Octubre de 1915.

Conferencia de Gerentes de Bancos

En las oficinas del Ministerio de Hacienda, se celebró hace días una conferencia a la que asistieron los gerentes de los Bancos de esta capital.

Se guarda reserva sobre las materias tratadas en dicha reunión.

El señor Ministro de Hacienda se limitó a declararnos que los gerentes volverán a reunirse próximamente y que una vez terminadas las conferencias, se darían a conocer al público los acuerdos adoptados.

Las nuevas naves de la Armada

El personal que irá a buscarlas

Se ha designado ya la oficialidad que debe ir a Inglaterra en el transporte de la Armada Nacional "Angamos" a hacerse cargo de las naves recientemente adquiridas por nuestro Gobierno en el indicado país.

En el "Angamos", que debe partir a Gran Bretaña en el curso del presente mes irán más o menos unas 1,550 personas, entre jefes, oficiales y marinería.

Material ferroviario

Datos sobre las adquisiciones en Estados Unidos

Ayer se recibió en el Minsterio de Ferrocarriles los datos solicitados por el Ministro del ramo, relacionados con la adquisición de material ferroviario que la Dirección de dicha Empresa ha efectuado en los Estados Unidos.

Altos Hornos de Corral

El Ministro de Industria y Obras Públicas se ocupa en la actualidad de nombrar la comisión que habrá de asistir a los ensayos de fundición en los Altos Hornos de Corral. Con este objeto está formando una lista de profesionales que puedan integrar dicha comisión.

Concierto en la Casa de Orate

Hoy a las 2 de la tarde, se efectuará en la Casa de Orates el concierto organizado por los alumnos del profesor de piano señor Aníbal Aracena Infanta, en el cual se ejecutará música de reputados maestros.

Terminará este concierto con la representación de la chistosa comedia "Chaparrón de novios".

La Salvadora

Sociedad de Seguros Mutuos sobre la Vida

Habiendo fallecido el asegurado de Pisagua, señor Antonio A. Zavala Meléndez, tenedor de la póliza hasta por $ 20,000, número 5160, se avisa a los señores asegurados que, en virtud del artículo 6 de su contrato de póliza, deben pasar a la oficina de la Compañía, Morandé 57, a pagar la respectiva cuota mortuoria.

EL GERENTE.

Santiago, 8 de Mayo de 1920.

SE VENDE

PRENSA "MARINONI", N.o 7355, doble plana, tamaño Mercurio; y
RESTO DEL MATERIAL DE IMPRENTA: Cajas con estantes, tipos, etc.

Calle Lira 34, Santiago

3529-9-m

Caballeros, Jóvenes

Les ofrecemos nuevas remesas de casimires ingleses para trajes y abrigos, gran variedad en fantasías.
Precios por metros:
$ 54, $ 50, $ 46, $ 42, $ 36, $ 30, $ 27 y...... **$ 23**
También nuevos surtidos de cortes para pantalones, en calidades muy finas.

RODRIGUEZ Y RAMIREZ
AGUSTINAS 1052, ENTRE AHUMADA Y BANDERA

NOVEDADES de ESTACION
PARA SEÑORAS

Llenas de encantos y bellezas que las presenta a nuestros ojos como las más preciosas primicias del arte de vestir, son las nuevas **CONFECCIONES**, cuya última remesa acaba de recibir el **Departamento "Confección Señoras"**, las cuales desde luego pueden adquirirse en esta **Sección** que las ha colocado ya en su soberbia

:: EXPOSICION DE OTOÑO-INVIERNO ::

Las **FINAS PIELES** y los **Hermosos Sombreros Adornados** que ofrecen **"Garnitures"** y **"Modas"**, respectivamente, continúan subyugando al público por su extraordinario lujo y delicado buen gusto.

Gath y Chaves

ACTIVIDADES FEMENINAS

ENTREVISTA CON LA SEÑORA MERCEDES BARRERA DE RABY

Impresiones de su jira de propaganda al sur del país

Ha regresado a esta capital, después de haber efectuado con éxito una jira de propaganda por las provincias del sur, la secretaria de la Gran Federación Femenina, señora Mercedes Barrera de Raby.

La señora Barrera de Raby, ha permanecido en el sur por espacio de cinco meses, recorriendo varias ciudades en busca de adherentes a la causa de que élla es propagandista entusiasta, la dignificación social y política de la mujer.

Nos relata con satisfacción el resultado de su viaje; pues, encontró en todas partes entusiasmo por la formación de consejos femeninos.

A iniciativa de la señora Barrera de Raby, se fundaron, en efecto, varios consejos dependientes del organismo central, cuyo asiento está en Santiago, de los cuales forman parte más de 2 mil señoritas.

—Como es sabido, agrega, cada consejo tiene como primer punto de su propaganda de trabajo la fundación de escuelas nortucnas industriales, para obreras. En Curicó, Talca, Chillán y Concepción se han echado las bases de establecimientos de esta naturaleza, contando muchas veces con el apoyo moral y material de las autoridades y del público, que comprenden la transcendencia de la obra en que estamos empeñadas.

En seguida, nos habla de sus impresiones en las diversas ciudades y nuestra informante no oculta las resistencias que le ha tocado encontrar de parte de elementos que miran con resistencia la independencia de la mujer.

Sin embargo, en muchas partes el entusiasmo por la obra domina en las diferentes clases sociales y se organizan con el concurso de todos los centros recreativos y de estudio, club femeninos, escuelas para obreros, etc., etc.

La señora Barrera de Raby es muy conocida por su altruista labor, no sólo en esta capital, sino también en provincias. Próximamente partirá a Antofagasta e Iquique, de donde ha sido llamada para que dicte conferencias instructivas sobre la condición de la mujer chilena ante la sociedad y la ley.

En una reunión general que se efectuará hoy, a las 4 P. M., en el local de la Gran Federación Femenina, la señora Barrera de Raby, dará cuenta del resultado de su jira al sur.

La dirección de los servicios de telégrafos

Por decreto de fecha de ayer, se ha dispuesto que mientras sean redactados los reglamentos relativos a las atribuciones de los funcionarios a que se refiere la ley N.o 3619, de 14 de Mayo último, el subdirector de Correos y Telégrafos, seguirá atendiendo el servicio de telégrafos.

Promotor Fiscal de Lebu

Por decreto de ayer ha sido nombrado promotor fiscal en propiedad de Lebu el señor David Hermosilla Guerra.

AURELIO DE LA FUENTE
DENTISTA

Clínica Dental del Dr. Valenzuela Basterrica. Huérfanos 1616. Teléfono 1642. 17-Mayo

LOS EMPLEADOS DE INSTRUCCION PRIMARIA

EL MINISTRO ESTUDIARA EL AUMENTO DE SUS SUELDOS

Ayer dimos cuenta de que el Inspector General de Instrucción Primaria, señor Darío Salas, había presentado al Ministerio de Instrucción una solicitud en que pide un aumento de 30 por ciento sobre los sueldos de que actualmente gozan los empleados de la instrucción primaria.

El Ministro, señor Bermúdez, nos manifestó que estudiará en unión del Ministro de Hacienda, dicho proyecto, pues la aprobación del aumento solicitado significa un desembolso de 3.000.000 de pesos al año.

◆

Comisiones en el extranjero

Se ha decretado por el Ministerio de Relaciones Exteriores, lo siguiente:

1.o Considerando que el nombramiento de comisionados de los diversos Ministerios para estudiar en el extranjero materias interesantes para el servicio público, está justificado dentro de proporciones que guarden relación con el expresado objeto;

2.o Considerando que el número de dos comisionados de cada Ministerio puede estimarse como personal suficiente para estudios de aquellos en que las administraciones públicas o actividades privadas de países extranjeros ofrecen una ilustración o un ejemplo interesante, decreto:

No se otorgará título ni nombramiento para estudios o comisiones en el extranjero a personas extrañas a la administración pública, en número de más de dos delegados o comisionados por cada Departamento de Estado.

Tómese razón, comuníquese y publíquese. — Sanfuentes. — Antonio Huneeus".

Liga de Defensa de Comerciantes

Iniciativa en pro del abaratamiento del azúcar

Esta Sociedad, formada por los comerciantes al por menor de la capital, ha tomado la iniciativa de proponer al Supremo Gobierno, de acuerdo con otras instituciones, algunas medidas eficaces para que baje inmediatamente el precio del azúcar que tiende a una alza cada vez más inmoderada.

Con este propósito ha invitado a los presidentes o representantes de las sociedades gremiales, mutualistas y demás instituciones obreras, a una reunión que se llevará a efecto el Martes próximo a las 8 y media P. M., en su local, calle Bandera 848.

Como dicha invitación no ha podido repartirse con la profusión que se deseaba por no saberse la dirección postal de muchas sociedades y federaciones, se nos encarga advertir que hubo el propósito de invitar a todas las instituciones de cualquier carácter que sean, siempre que compartan las aspiraciones de la Liga, de hacer algo efectivo por el bienestar social.

Se ruega, pues, a los presidentes o secretarios generales de instituciones obreras, darse por notificados y concurrir a la reunión indicada.

◆

El principio de arbitraje en América

Ha aparecido en Madrid un libro publicado por el señor Francisco J. Urrutia, ex-Ministro de Relaciones de Colombia y actual Ministro Diplomático de este país en España.

El libro se intitula "Evolución del principio de arbitraje en América y Sociedad de las Naciones". La obra ha sido editada por la Biblioteca Ayacucho.

Fallecimiento de un estudiante

Ha fallecido don Edgardo Zunzunegui Eggers, alumno aventajado del Liceo de Concepción, que pasó a las aulas universitarias para seguir el curso de Farmacia, siendo uno de los mejores alumnos de su curso, obteniendo el título de Farmacéutico después de un brillante exámen el año último.

El Centro de Estudiantes de Medicina acordó asistir con su estandarte a los funerales que se verificarán hoy a las 10 de la mañana. Se ruega especialmente a los compañeros del quinto año asistir, como también a los ex-alumnos del Liceo de Concepción, y a los que fueron sus compañeros.

El cortejo saldrá de Avenida Inglaterra esquina de Independencia.

◆

Trasandino por Lonquimay

Con el objeto de hacer los estudios necesarios sobre el ferrocarril trasandino por Lonquimay, se ha nombrado la siguiente comisión:

Ingeniero, señor Luis Armijo; ingeniero 1.o, señor Alejandro Searle; topógrafos 1.os. señores Luis Zúñiga y Pedro Silva; y topógrafos 2.os, señores Guillermo Downey y Eduardo Avaria.

◆

La huelga de los empleados de cafetería

Aún no se soluciona

Hemos venido informando acerca de la huelga de los empleados de cafería, la cual aún no ha sido solucionada, debido a que varios dueños de cafetería se resisten a aceptar el pliego de condiciones presentado por el personal en huelga.

Con este motivo la Federación de Empleados de Hoteles y Ramos Similares ha acordado mantener la huelga dentro de todo orden, nombrando al mismo tiempo una comisión que solicite del Intendente de la provincia su mediación para solucionar en la mejor forma posible.

De este modo se espera dar término a esta situación hoy o el Lunes.

—El Hipódromo-Circo dará el Miércoles próximo una función, cuyo producido está destinado a las familias de los huelguistas.

◆

Nueva compañía de seguros y ahorros

Bajo el título de "América Unida", ha iniciado sus operaciones, una nueva Compañía de Seguros y Ahorros con un capital autorizado de cinco millones de pesos.

Esta Compañía abarcará todas las secciones del ramo de seguros, desde el primer momento, emitiendo, en consecuencia, Pólizas de Vida, de Incendios, de Accidentes, Automóviles, Dotes de Niños y Pólizas de Ahorros en las que se consultan, como condición previa, la devolución del capital ahorrado.

El Consejo de esta Compañía está compuesto por los señores Eduardo Suárez Mujica, presidente; Jorge Matte Gormaz, vice-presidente; y Arturo Ureta Echazarreta, Gonzalo Herreros Ortúzar, y Morris Rosen, directores.

Las oficinas se han instalado en Agustinas 1148, antigua casa de remates de los señores Eyzaguirre, quienes pronto se trasladarán a su nuevo local.

LA CONVENCION ESTUDIANTIL

DETALLES SOBRE SU REALIZACION

Interés que despierta entre los estudiantes.—Transcendencia de esta Asamblea

Un gran entusiasmo ha despertado en el elemento estudiantil de todo el país esta gran Asamblea que se realizará en Santiago el 5 de Junio próximo y en la cual se definirán los rumbos que informarán la labor de la Federación de Estudiantes.

Los propósitos que han tenido en vista sus organizadores son los de concretar las aspiraciones de la juventud universitaria y de los estudiantes en general, en frente de los problemas que nos agitan, con el objeto de que su obra tenga una mayor eficiencia e impida que ella sea erróneamente interpretada.

El cuestionario sometido a la consideración de todos los alumnos de los establecimientos de enseñanza fiscal, ya publicado en nuestra edición de 5 del corriente, está a la disposición de los interesados en el Club de Estudiantes, Ahumada 73, en donde una comisión atenderá diariamente de 9½ a 11 de la noche las consultas verbales relacionadas con esta Convención.

Como se ha dicho las respuestas a este cuestionario deberán ser enviadas por escrito al presidente de la Federación o entregadas en el local y horas precitados.

Estas respuestas se reciben sólo hasta el 25 del presente mes a fin de dar tiempo a la comisión organizadoa para hacer un estudio y clasificación de ellas que permita facilitar el desarrollo de los trabajos de la Convención. Con este mismo objeto hay conveniencia en que estas respuestas se envíen cuanto antes.

Conviene también recordar que para participar en esta asamblea se requiere solicitar su inscripción en los registros de ella, los cuales estarán en poder de la comisión organizadora y de los presidentes de los centros estudiantiles.

Los estudiantes de provincia deberán solicitarlo por escrito a Ahumada 73. Estas solicitudes deberán traer el nombre, dirección, establecimiento, curso e institución estudiantil a que pertenezca, esto último acreditado por el timbre respectivo.

LA FALTA DE EQUIPO FERROVIARIO

PETICION AL GOBIERNO

Se ha elevado a la consideración del Gobierno, la siguiente solicitud:

"Excmo. Señor:

Los industriales infrascritos con el debido respeto a V. E. exponemos:

Durante los meses del año en curso no hemos podido disponer del equipo, que con tanta urgencia venimos pidiendo en la 4.a zona de los Ferrocarriles del Estado, para el arrastre de artículos que constituyen la materia prima para nuestros establecimientos y si esta situación se prolongase algunos días más, inevitablemente tendríamos que despedir numeroso personal de operarios para clausurar nuestros establecimientos y liquidar definitivamente nuestras empresas.

Tenemos en Loncoche y otras estaciones de la frontera, maderas para hormas de calzado, cáscara de lingue y otros artículos que son la materia prima, sin la cual tendríamos forzosamente que cerrar nuestros establecimientos industriales.

No se escapará a la alta penetración de V. E. la situación aflictiva que se crearía para varios miles de operarios que quedarían sin trabajo en la capital, si nos viésemos en la dolorosa necesidad de cerrar nuestros establecimientos, por falta de equipo ferroviario para el transporte de nuestra materia prima y como encarnación genuina del sentimiento popular, no dudamos que V. E. arbitrará los medios necesarios para evitar una situación difícil, cuyas consecuencias podrían ser muy dolorosas.

Esperamos, pues, de V. E. una resolución en armonía con la gravedad de la situación en que nos encontramos de que no podamos contar en absoluto con el equipo ferroviario y proceder a la liquidación de nuestras empresas industriales. — Firmados. — **Momberg y Benedd, Johnson Ahnfelt y Cía., J. Miguel Etchepare, Luciano Landea, E. W. Gortzeuk, Arrázola y Canet, Jovino Aravena, Manuel Benardd, Georges Birotte, A. Larenas**".

Dr. GIANELLI
21 DE MAYO 562
Especialidad en Sífilis, piel, vías urinarias.
Consultas de 2 a 6.
Estudios en Europa

◆

Manifestación a un profesor

El Jueves 6 del actual se le ofreció una comida al profesor de Estado don Máximo Kahni por sus colegas de Aplicación, con motivo de sus largos y buenos servicios prestados a la instrucción pública, asistiendo las siguientes personas, Julio Montebruno López, Luis Galecio, Mario Medina Benavente, Ernesto Escobar, Oscar Blanco Viel, Carlos Rob. Cid Pinuer, José Silva Rojas, José Santos Arroyo, Antonio Oyarzún, Juan Meneses Toro, Eliseo Otaiza, Francisco Ferrada, José Miguel Vivanco, Juan Crisóstomo Jaques, José Santos Erazo, Agustín Cannobbio, Oscar Ossó Lagos, Luis Pérez, Carlos Silva Figueroa, Carlos Barahona, Augusto Holtheuer, Matías González Rioseco, Martín Urbina, Anastasio Barraza, Manuel Guzmán Maturana, Daniel Fredes J. Escobar Lara, M. Coutts, Teodoro Kausel, Máximo Kahni, Alberto Contador, Pedro Alvarez, Santiago Peña y Lillo, Antonio Piga, A. Morales, Enrique Muñoz, N. Cornejo, P. Cabral y muchos otros que se nos escapan.

Ofreció la manifestación don Julio Montebruno L., cerrándose con una brillante alocución para el festejado por don Matías González Rioseco.

CONTINUAMOS REALIZANDO
ROLLOS PARA AUTOPIANOS
DE 88 Y 65 NOTAS
DESDE $ 1.60 a $ 3.90 CADA UNO
MUSICA CLASICA :-: MODERNA :-: OPERAS :-: OPERETAS :-: BAILABLES
Casa Doggenweiler PRAT 166
Teléf. Ing. 961 - Casilla 91 D

89 AHUMADA **IMPORTACION NORTE-AMERICANA** **AHUMADA 91**

RECONOCIDA POR NUESTRA SOCIEDAD COMO CASA DE BUEN GUSTO Y CORRECCION EN SUS NEGOCIOS

Ofrecemos a nuestra distinguida clientela un surtido completo de amoblados para Escritorios, Novedades en mobiliarios para Hall, Escritorios de Cortinas, Archivadores, Sillones de Tornillo, etc., etc.

Importadores: **P. BEZANILLA y Cía.**

Trajes Over - all

SASTRERIA DE MEDIDA

LA MODA IDEAL

El éxito de nuestro ABRIGO PLUMA ha quedado confirmado por su venta extraordinaria debido a su peso liviano y por lo mucho que abriga. Se hacen en todas formas. Figurines de Europa y América.

TERNOS DESDE $ 150 a 200

Cabello e Izquierdo

622 — PUENTE — 622

VISITE UD. MAÑANA MISMO

Nuestra Sección Sanitaria

Encontrará el mejor y más selecto surtido de artefactos de loza vitrificada irrompible, a

PRECIOS UNICOS EN PLAZA

BAÑOS enlozados.
W. C. SILENCIOSOS con estanque de loza y asiento de caoba.
W. C. SILENCIOSOS con estanque de loza y asiento blanco celuloide.
BIDETS de 2 y 4 llaves, con lluvia. ..
LAVATORIOS de loza.
LAVATORIOS de pedestal, gran modelo.
LLUVIAS de 2 y 4 llaves.
ESPEJOS biselados, marco celuloide.
ETC., ETC.

SOCIEDAD GENERAL DE GAS ACETILENO

55-59 — ESTADO — 55-59

Lámparas a Carburo para Minas

Comodidad, sencillez, seguridad, economía. Gastan desde 5 centavos por día.

"ACETILENA"

Casa ANDRES DUBOIS, Santo Domingo 1077 - SANTIAGO - Casilla No. 291

Cartulina Marfil

Y

PAPELES

PARA

Ingenieros

OFRECEMOS
listo para entregar

Hardy Menelaus y Cía.
BANDERA, 88

AVISO

PIDENSE PROPUESAS PUBLICAS

cerradas para la enajenación de un millón trescientos cuatro mil novecientos pesos ($ 1.304,900) nominales en bonos existentes en arcas fiscales y afectos a la ley 2754, de 28 de Enero de 1913.

Los indicados bonos son aitiguos de las siguientes instituciones:

Bonos del Consejo de Habitaciones Obreras.
Bonos Municipalidad de Santiago.
Bonos Banco Hipotecario de Chile 7%.
Bonos Caja Hipotecaria 6|1%.
Bonos Caja Hipotecaria 6|2%.

Las propuestas se abrirán en la 1Dreción del Tesoro el 10 de Mayo, a las 2 P. M., y recaerán sobre los bonos que se mencionan más arriba. Más datos en la Dirección del Tesoro.

Los interesados podrán hacer propuestas por un determinado tipo de bonos y por el mínimum de un mil pesos nominales ($ 1,000).

EL DIRECTOR.

m-10

Los Almacenes Ingleses

STRUTHERS y Mc. ROSTIE

— ESTADO ESQ. HUERFANOS —

Otrecen a Ud.

Un completo y variado surtido de las Ultimas creaciones de CRETONAS y CORTINAS

A PRECIOS SIN COMPETENCIA

VICTOR ORELLANA

AGENTES

PARA SEGUROS DE VIDA Y POLIZAS DE AHORROS

Personas de ambos sexos honorables y dispuestas a trabajar activamente en el ramo de **SEGUROS DE VIDA** y colocación de **POLIZAS DE AHORRO**, pueden obtener condiciones que le permitan formarse una buena renta mensual.

Instrucciones y demás pormenores se les dará en las oficinas de la Compañía, situada en Agustinas 1148.

FABRICA DE PUERTAS, VENTANAS, GALERIAS Y PERSIANAS DE TODAS CLASES

GRAN EXISTENCIA PARA ENTREGA INMEDIATA, OFRECE

LA REPUBLICA

Desvío, Barraca y Fábrica: República 717, Esquina Domeyko

Puertas una hoja tablero y ½ cuerpo, desde. . . . . . $ 20.00
10,000 Listones para parquets, zócalo, piso y cielo.

Carpinteros: Completo surtido en batientes, peinazos, palillos y molduras. Correderas para mesas, escopleaduras para persianas.

EN TORNEOS: Completo surtido en patas para mesas, balaustros de escalas, mangos para plumeros y se hace toda clase de trabajos.

Compro Alamo, Raulí, Laurel, Roble, Lingue, al contado.

Casilla 3081 :-: Teléfono Inglés 182, Parque

MANUEL ESCOBEDO M.

Un Exema

Antiguo de 4 años
Curado en 25 dias

Al estado agudo, el exema se manifiesta por una erupción de pequeñas vesículas que, al romperse, suministran un humor acre, acompañado de rojez y picores. Al estado crónico, se hace notar por el aspecto reluciente de la piel y la aparición de grietas mezcladas con pequeñas escamas ó costras amarillentas. Dicha enfermedad se fija principalmente en las manos, en los pechos, en el pliegue del codo, en las ingles, si bien puede situarse en las regiones todas. Y como la causa única del exema es un vicio de la sangre, su tratamiento está subordinado á una acción depurativa. Por eso es por lo que el cuerpo médico aconseja á los exematosos el empleo del

Depurativo Richelet

específico poderoso contra los vicios todos de la sangre y las enfermedades todas de la piel: Sicosis, Soriasis, Granos, Picores, Escrófula, Exema, Sarpullidos, Caparrosa, Herpes, Llagas, Enfermedades de la pierna, Ulceras, Manifestaciones sifilíticas, etc. etc.

A cada frasco acompaña un folleto ilustrado, en español, que contiene los informes necesarios referentes al tratamiento Richelet.

Depósito en todas las buenas Farmacias y Droguerías.
Laboratorio L. Richelet, de Sedán, 6, r. de Belfort, Bayonne (Francia).

La Opinión de un Músico

Unicos Agentes:

CASA WEIL

Sección Pianos

Estado 357

Ascensor

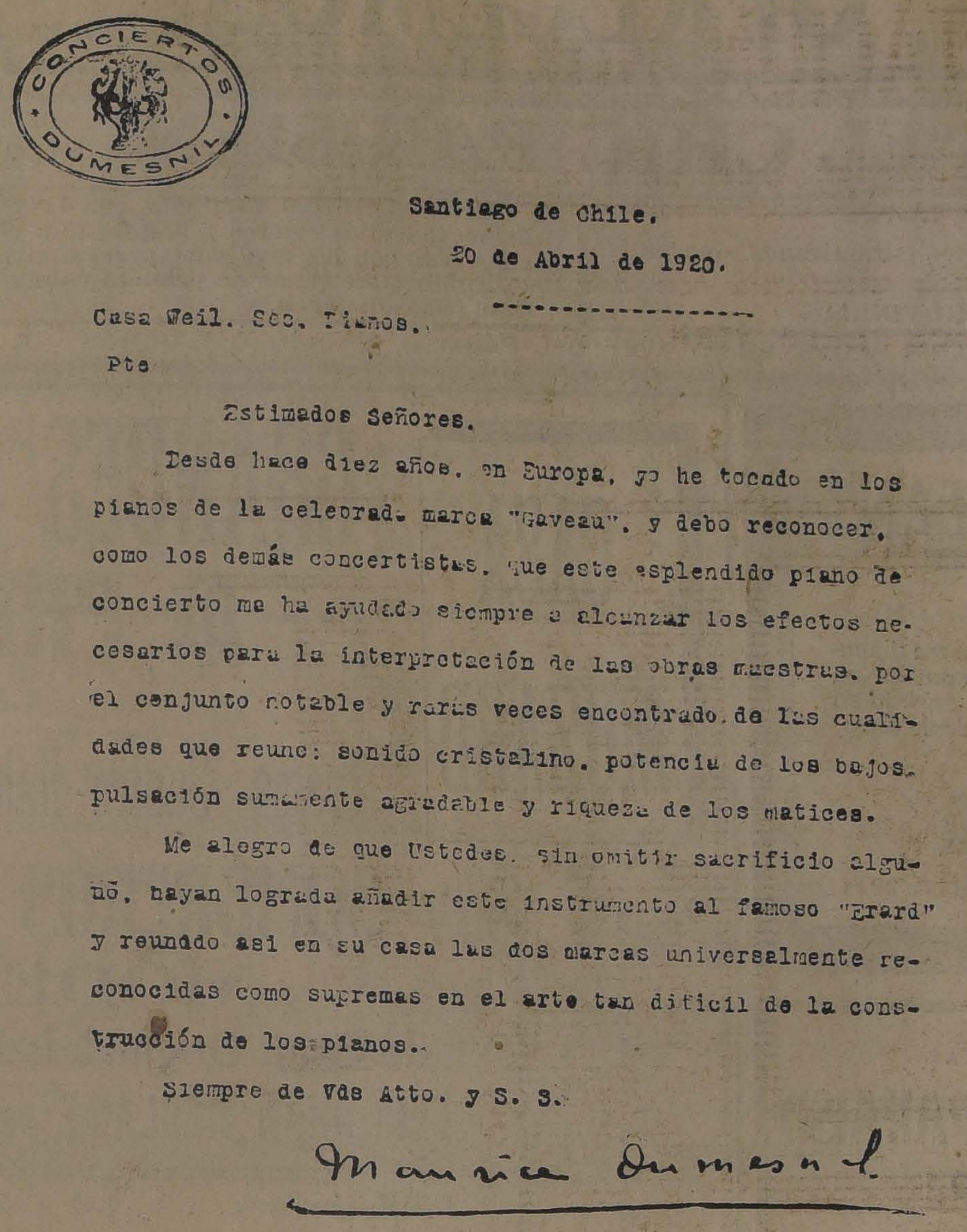

CONCIERTOS DUMESNIL

Santiago de Chile.

20 de Abril de 1920.

Casa Weil. Sec. Pianos.

Pte

Estimados Señores.

Desde hace diez años, en Europa, yo he tocado en los pianos de la celebrada marca "Gaveau", y debo reconocer, como los demás concertistas, que este esplendido piano de concierto me ha ayudado siempre a alcanzar los efectos necesarios para la interpretación de las obras maestras, por el conjunto notable y raras veces encontrado de las cualidades que reune: sonido cristalino, potencia de los bajos, pulsación sumamente agradable y riqueza de los matices.

Me alegro de que Ustedes, sin omitir sacrificio alguno, hayan lograda añadir este instrumento al famoso "Erard" y reunido asi en su casa las dos marcas universalmente reconocidas como supremas en el arte tan dificil de la construcción de los pianos.

Siempre de Vds Atto. y S. S.

Maurice Dumesnil

Globéol da fuerza

CONVALECENCIA
NEURASTENIA
TUBERCULOSIS
ANEMIA

Comunicación á la Academia de Medicina de Paris. 17 de Junio 1910.

Tónico vivificante abrevia la convalecencia, aumenta la fuerza de vivir.

GLOBEOL permite el maximo de esfuerzos

El GLOBÉOL forma por si solo todo un tratamiento muy completo de la anemia. Da fuerzas rápidamente, abrevia la convalecencia, deja un sentimiento de bienestar, de vigor y de salud. Especifico del agotamiento nervioso, el GLOBEOL regenera y nutre los nervios, reconstituye la substancia gris del cerebro, vuelve el espiritu lucido, intensifica el poder de trabajo intelectual y eleva el potencial nervioso.

Establecimientos Chatelain, 2, rue Valenciennes, Paris.
Concesionario para Chile: AN. FERRARIS, 1295 Compañía, Santiago.

EL FERROCARRIL A SALTA

COMUNICACIONES DEL MINISTERIO DE INDUSTRIA Y OBRAS PUBLICAS A LA INTENDENCIA DE ANTOFAGASTA.

El Ministerio de Industria y Obras Públicas ha dirigido a la Intendencia de Antofagasta dos comunicaciones relacionadas con el ferrocarril a Salta en proyecto, y con el camino carretero a Antofagasta.

Refiriéndose al proyecto del ferrocarril a Salta, el Ministro de Industria y Obras Públicas manifiesta a la Intendencia que, con relación al telegrama dirigido por ésta al Ministerio del Interior, en que comunica que el pueblo de Antofagasta, reunido en comicio público, acordó pedir a los poderes públicos la presentación de un proyecto de ley que autorice la construcción de un ferrocarril que úna ese puerto con la frontera argentina, en dirección a Salta, le es grato declarar que el Departamento de su cargo cooperará con todo empeño a la realización de la obra proyectada.

En cuanto a la ejecución de los trabajos destinados a unir por un camino carretero el puerto de Antofagasta con la provincia de Salta, de la República Argentina, el Ministro declara que atribuye el mayor interés a la realización de esta obra, y que ha pedido informe a la Dirección de Obras Públicas aecrca de su costo y de las condiciones en que podría llevarse a cabo.

Un proceso en apelaciones

Como se sabe, a raiz del informe emitido por los ingenieros arquitectos señores Ziegers, Cerceceda y Cifuentes, acerca de inversión indebida en la construcción del edificio de la Caja de Crédito Hipotecario, se mandó instruir sumario contra dichos profesionales por calumnias e injurias graves, por denuncio del arquitecto constructor de las obras.

El juzgado ordenó su aprehensión y fueron puestos en libertad bajo fianza.

El proceso en la actualidad se encuentra en la Corte, en apelación, entablada por los procesados.

La epidemia del tifo en Chillán

La Dirección de Sanidad ha enviado al Ministerio del Interior la siguiente nota:

"El Inspector sanitario de la III zona, doctor Sierralta, comisionado por esta Dirección General de Sanidad para dirigir la profilaxis del tifo exantemático en Chillán, e informa sobre la recrudecencia de la epidemia, me comunica que la situación es grave porque la Junta de Beneficencia se resiste a recibir los enfermos de tifo exantemático para aislarlos en el hospital.

Esta Dirección General no puede subsanar esta dificultad, porque carece de fondos para auxiliar al Lazareto, donde se hacía hasta hace poco la hospitalización de estos enfermos y que la Junta de Beneficencia lo ha clausurado por no tener recursos, según lo ha manifestado el Intendente.

Es muy deplorable lo que ocurre porque la epidemia que había tomado grande incremento, estaba ya dominada, e iba en camino de extinguirse.

Pongo en conocimiento de U. S. estos hechos, para que si le fuera posible, se sirva arbitrar las medidas del caso, a fin de atender a las necesidades que se han hecho presente.

Saludo atentamente a U. S.—(Firmado).— **Corbalán Melgarejo.**

Sobre la fundación de un dispensario médico y una oficina jurídica

Se nos encarga avisar a las siguientes personas se sirvan asistir a una reunión que tendrá lugar hoy Domingo a las 3 P. M. en "El Mercurio", con el objeto de tratar importantes cuestiones relacionadas con la fundación de un dispensario médico y oficina de defensa jurídica, señoritas Celia Pérez, Amelia Polizzi, Sara Muñoz y Magda Neira, y a los señores Italo Alessandrini, Guillermo Correa, Valentín del Campo, Honorio Henríquez y Armando Véliz.

Concurso Nacional de Aves Ponedoras

El primer Concurso terminará el Viernes próximo

El Viernes próximo 15 del presente se dará término al primer Concurso de Aves ponedoras, celebrado en Chile y en Sur-América. Los interesados podrán retirar sus gallinas el Sábado próximo o el Lunes 17 del presente. Inmediatamente se procederá a desinfectar todos los gallineros a fin de prepararlos para el segundo Concurso que se iniciará el 1o de Junio y cuya inscripción se cierra el 25 del presente, debiendo los intersados a este segundo Concurso mandar sus gallinas el 30 de Mayo.

Cámara Industrial de Chile

No habiendo concurrido el número de socios reglamentarios a la junta general convocada para el 30 de Abril último, cítase para el 26 del presente, a las 5 y media, en Bandera 575, of. 34.

La tabla para dicha reunión es la siguiente:

1a Lectura de la memoria anual.

2.a Presentación del balance por el señor tesorero.

3.a Renovación de la tercera parte del Consejo por terminar su período reglamentario cita a los señores consejeros.

Además se tratarán aquellos asuntos que se incluyan oportunamente en la tabla.

Por sér segunda citación, se sesionará con el número que asista.

Concursos de la Corte de Cuentas

La Corte de Cuentas acordó en sesión de ayer llamar a concurso en conformidad al reglamento dictado últimamente por el Ministerio de Hacienda, para proveer una vacante de Inspector de Tesorerías Municipales y tres vacantes de oficiales cuartos. La primera comisión examinadora será presidida por el Ministro don Víctor Serrano y la segunda por el Ministro don Eduardo Larraín.

Justicia de Menor Cuantía

En la tarde del Jueves se reunió en las oficinas del Ministerio de Justicia la comisión encargada del estudio del nuevo proyecto de ley sobre organización y atribuciones de los jueces inferiores.

Continuó en el estudio del proyecto, haciéndole algunas modificaciones.

Se reunirá nuevamente el Jueves próximo.

Conferencia sobre ciencia mental

Se dictará esta tarde en la Universidad

Como se ha anunciado, hoy a las 5 P. M., se llevará a efecto en el Salón de Honor de la Universidad de Chile la sesión de conferencia con que el Instituto de Ciencia Mental "Armonía" de esta capital, celebra el 8.o aniversario de su fundación.

El programa al cual se ajustará esta sesión es variado e interesante según puede verse en sus detalles

La entrada es libre.

Programa:—

1.—Chopin. — Polonesa en la, piano por la señorita Luciana Matthey.

2.—Finalidades del Instituto de Ciencia Mental.

3.—Giarda.—Rimpianto, para soprano, mezo soprano y contralto: señoritas Aída Arancibia, Adriana Herrera y Raquel Tremagne.

4.—Evolución de la materia, señor Roberto Riesle.

5.—Sarasate. — Aires gitanos. Violín por la señorita Teresa Parodi.

6.—Filosofía mentalista, señora Margot P. de Varalla, presidenta del Instituto de Ciencia Mental.

7.—Catalani.— Romanza de la ópera "Loreley".

Giarda. — Canzonina d'Aprile, canto por la señorita Marta Toledo.

8.—Sugestión y curación mental, señor José Varalla.

9.—Soro.—Himno a la Ciencia Mental, letra de la señora Delfina H. de Morán. Canto dirigido por el señor L. S. Giarda.

Escuela "Ramón Barros Luco"

El Gobierno ha expedido un decreto por el cual se da el nombre de "Ramón Barros Luco" al plantel de educación primaria que se construye en Valparaíso en la calle Morris esquina de Victoria.

Ecos del fallecimiento del señor don Juan Bautista Miranda

La Sociedad Médica de Valparaíso celebró sesión solemne en homenaje a la memoria del doctor Juan Bautista Miranda fallecido recientemnte. Era el extinto profesor de toxicología y farmacia de la Escuela de Medicina y Farmacia, y unas de las personas a quien debe el cuerpo farmacéutico del país, gran parte de todos los adelantos introducidos en la cátedra de este ramo.

Bajo la presidencia del doctor Luis A. Ferdinand se abrió la sesión, estando presente todos los miembros del directorio y gran número de socios. El señor presidente, en un elocuente discurso, rememoró la labor del doctor Miranda, cuya actividad ha dejado en todos los que fueron sus alumnos, imperecederos frutos.

En homenaje a su memoria se tomaron los siguientes acuerdos:

1.o Enviar una nota de pésame a la familia y otra a la Facultad de Medicina y Farmacia.

2.o Destinar la suma de cien pesos a beneficio de la Liga de Estudiante Pobres de Valparaíso.

3.o Instituir un premio anual para el mejor alumno que salga de la Escuela de Farmacia y que se denominará "Premio doctor Juan Bautista Miranda".

4.o Colocar el retrato del doctor Miranda en la sala de sesiones.

Dr. GIANANI
ESPECIALIDAD ENFERMEDADES PULMONARES
Medicina interna en general. Sífilis. Consultas 3 a 5. Teléfono N.o 1632. Teatinos 564.

El gobernador de Castro

Por el nocturno de ayer se dirigió al Sur el Gobernador de Castro don Rafael Valdés. Va a reasumir sus funciones.

Sociedad Odontológica de Chile

El Miércoles 5 de Mayo, a las 9 y media P. M., celebró esta Sociedad, con una numerosa concurrencia de socios, dentistas y alumnes de la Escuela Dental, su sesión mensual de conferencias, bajo la presidencia del señor Luis de la Barra.

Leída y aprobada el acta de la sesión anterior, se dió cuenta de una comunicación telegráfica de la Sociedad Odontológica de Valparaíso, en la que comunica la nueva elección de su Directorio, y ruega se suspenda hasta la próxima sesión la resolución sobre el seguro de vida.

En vista de esta comunicación, se acordó discutir en la presente sesión el proyecto de seguro dental mortuorio, quedando su discusión abierta para continuarla y oír las ideas de los socios de la Sociedad de Valparaíso. Se produjo un interesante debate en el que tomaron parte los señores Sierra, Villaseca, de la Barra, Larraín y Alonso, estudiándose la idea de refundir el seguro de cuota mortuoria con algunas de las compañías de seguros establecidas. Esta idea encontró amplia acogida entre los asistentes, y se propuso una comisión, compuesta de los señores Luis de la Barra y don Roberto García, para que estudien lo que crean más conveniente y lo propongan en una próxima sesión para su aprobación.

Entrando al tema de las conferencias, usó de la palabra el señor Gustavo Cerda, para hacer una innovación en materia de conferencias, innovación que fué muy bien recibida. Trató del punto "Algunas dudas en la profesión", y en forma de preguntas explicó sus ideas, las cuales fueron contestadas en forma precisa por varios de los socios presentes. Entre otras preguntas, llamó la atención sobre el material de obturación, tan en boga hoy, "Porcelana sintética", que dió lugar a un interesante debate, y en el cual terciaron los señores Villaseca, Larraín, Frick y Sierra, quienes, después de emitir sus opiniones científicas y profesionales sobre la materia, alientan al señor Cerda y a todos los presentes, por la forma nueva que han introducido a las sesiones, y que sin duda dará mejores resultados.

El señor Luis Martínez, usa en seguida de la palabra, para plantear con toda lucidez un tema que está llamado a despertar profundo interés en toda la colectividad profesional. Se titula este trabajo: "El dentista ¿debe o no ser un médico?". Después de un prolijo estudio sobre la dentística, que es considerada como una de las ramas principales de la medicina y cirugía generales, cree que no es preciso llegar a implantar el completo estudio médico, sino que ampliando aún más los diferentes estudios actuales de dentística, se habrá conseguido dignificar y elevar a su verdadero rango esta profesión, dándole al dentista el verdadero rol que le corresponde dentro de la medicina. Este trabajo fué muy aplaudido, mereciendo algunas observaciones del señor Sierra, quien opina que en las salas de los hospitales, debería existir una sala atendida por un médico para que se especializara en la práctica dental.

A continuación, expuso el señor Guillermo Whittle un caso clínico, mostrando al efecto una radiografía del caso, que demostró la existencia de un cuerpo extraño en el sitio de la supuración, cuerpo extraño que, bien estudiado, resultó ser un diente supernumerario que se extrajo y que era la causa de la afección que sufría el paciente.

Se acordó, por la unanimidad de los socios presentes, aceptar como socios activos de la Sociedad a las señoritas Ana Tietz y Delia Grellet, quienes fueron saludadas por el señor presidente en encomiásticas frases.

Se reiteró una vez más la necesidad que hay de que los socios de esta Sociedad se inscriban con trabajos y con su adhesión personal a las labores del próximo Congreso Dental del Uruguay, y que, como se sabe, se celebrará en la capital de dicho país en el mes de Setiembre, adhesiones que pueden contribuir al mayor éxito de este Congreso, dado el éxito que obtuvo el que se celebró en Chile por primera vez.

En la colonia española

FALLECIMIENTO DE DON JUAN SOLE BOCH

Una dolorosa impresión ha causado en el seno de la colonia el sensible fallecimiento del industrial de esta plaza, don Juan Solé Boch, acaecido en la tarde del Viernes.

Radicado unos 14 años en Chile, donde había formado su hogar, gozaba de generales simpatías entre sus connacionales por sus bellas prendas de carácter.

Los funerales se efectuarán hoy Domingo, a las 9 y media, saliendo el cortejo de la calle San Francisco 350, en dirección al Cementerio General.

Partida del transporte "Angamos"

En la segunda quincena del mes en curso, emprenderá viaje a Gran Bretaña el transporte "Angamos", llevando parte de la oficialidad y marinería que irán a buscar los nuevos escampavías.

Patronato Nacional de la Infancia

Se nos pide llamar la atención, de los médicos hacia el aviso que se publica en este diario, sobre un concurso abierto por el Patronato Nacional de la Infancia, para proveer el puesto de médico inspector de la institución.

El concurso se cerrará el Miércoles 12 de Mayo y sus bases pueden consultarse en la secretaría del Patronato, Claras 541, de 2 a 6.

Sociedad Científica de Chile

Nuevos miembros titulares

La Socieedad Científica de Chile ha aceptado como miembros titulares de la institución, en sus últimas sesiones, generales, a los siguientes señores: don Lorenzo Elguín, don José Tadeo Lazo Jaraquemada, don Andrés Jabalquinto, don Germain Domínguez, don Arturo Zanelli, don Guillermo Saavedra, doña Rosa Amelia Muñoz de Feliú, doctor don Guillermo Mann, don Jorge Westman, don Fernando Cabrera Montalva, don Luis Alberto Meza Torres, don Santiago Carlos Gómez, don Jorge de la Cuadra Gormaz, don Oscar Alvarez, don Arturo Guajardo, don Claudio Arteaga, don Tomás Guevara y don Gustavo A. Flühman.

Alfarería chilena

Dice "El Times" de Londres:

"Chile es indudablemente una de las Repúblicas suramericanas que más ha prosperado industrialmente.

El último desarrollo industrial de Chile es la inauguración, en Santiago, de una fábrica de alfarería, en cuyos hornos caben tres mil platos. Todas las materias primeras empleadas en esta fábrica moderna son de producción chilena, y su abundancia y el precio relativamente bajo de la mano de obra aseguran el éxito de la empresa.

El Presidente de la República, el Ministro de Hacienda y varios otros chilenos distinguidos asistieron a la inauguración de la fábrica. El propietario principal de la empresa ha estudiado en Sévres, y los métodos empleados en la fábrica son franceses"

COCINAS a GAS y a CARBON

A GAS

Ofrecemos cocinas de la mejor manufactura. Las hay de todos tamaños, desde tres platos hasta el tipo grande para hotel. Hay de horno sencillo y doble, con y sin caldero para agua caliente.

A CARBON

Estas cocinas se distinguen por lo fino de su acabado, siendo su construcción muy sólida. Tienen termómetro para el horno, parrillas rotatorias y abridores automáticos. Se instalan con cilindro de presión para agua caliente, desde el cual puede surtir todos los servicios de la casa.

PARA MAYORES DATOS, DIRIGIRSE A LA

CASA SANTIAGO WEBB & CO.

CASILLA 1767 :-: ESTADO 156-158-170 :-: TELEFONO INGLES 3176-3177

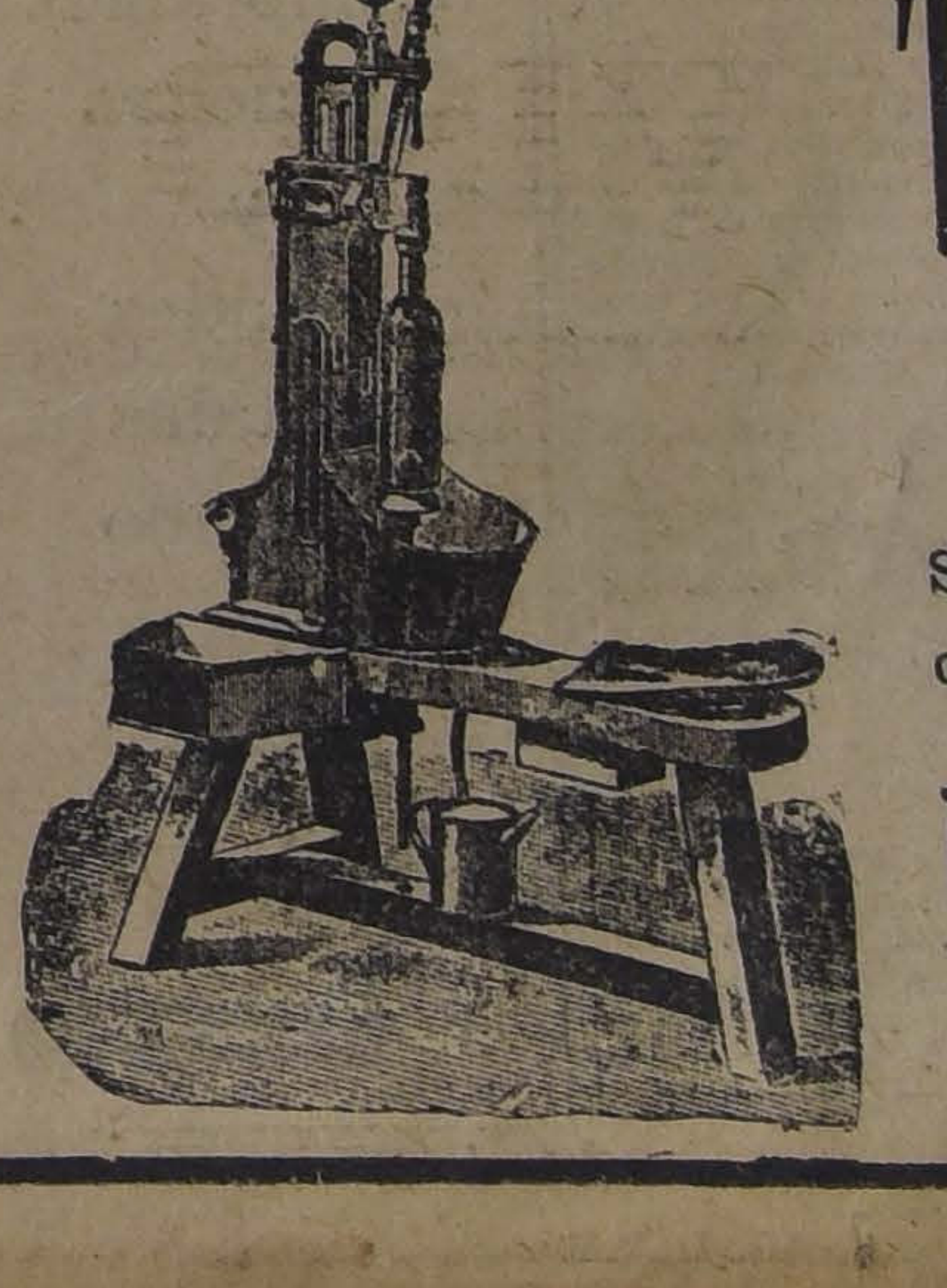

TAPADORAS DE BOTELLAS

Sistema "Ducousneau" y otros ofrece

Raab, Bellet y Co

Estado 235

ROBLE Para Construcciones EN DIMENSIONES CORRIENTES **OFRECEMOS** Despachos Rápidos Con Carros propios

ALONSO Y DIEZ
OFICINAS
DELICIAS 2827 SANTIAGO | ESTACION PITRUFQUEN

GRAN TINTORERIA "EL CHIC PARISIEN"

DELICIAS 872 FRENTE A ESTADO
TELÉF. INGLÉS 2922 -- SANTIAGO

SECCION ESPECIAL PARA LUTOS

La Casa puede entregar ropa teñida en 6 horas, garantizando quedar muy bien, sin que las ropas destiñan.

SE ATIENDEN PEDIDOS DE PROVINCIAS

Grandes talleres montados con los elementos más modernos para teñir en todos los colores y limpiar toda clase de ropas por muy finas que ellas sean con los modernos procedimientos químicos a vapor y en seco.

Anilinas alemanas de primera calidad; por eso las ropas teñidas en la Casa jamás destiñen.

ESPECIALIDAD E TENIR SEDAS, EGRET AVE DEL PARAISO, EN NEGRO Y DEMAS COLORES

SOBRETODOS "RAGLAN"

DE GABARDINA

Tenemos el agrado de comunicar a nuestra distinguida clientela que desde hoy tenemos expuesto en nuestra Sección "Ropa Hecha" un variado surtido en Sobretodos Raglan para todas las tallas, a partir de aquellas para niños de seis años.

CASA TORRALVA

TELEFONO 1100 - ESTADO y MONEDA - CASILLA 2011

SOCIEDAD ANONIMA

FERIAS Y BODEGAS DE VALPARAISO

CAPITAL $ 1.000,000

AV. ARGENTINA N.o 11

TELEFONOS: INGLES 267, BARON; NACIONAL 39 :-: CASILLA 1480
Dirección Telegráfica: "VALFERIAS"

Remate de frutos del país y mercaderías semanalmente, los días Miércoles

Avisamos a los agricultores y comerciantes que admitimos carga para la próxima

FERIA DEL MIERCOLES 12 DEL PRESENTE

Anticipamos dinero por frutos del país y mercaderías depositadas en nuestras bodegas para remate o consignación para venta en privado.

También recibimos carga a bodegaje y atendemos a su movilización en camiones propios.

La carga deberá dirigirse a Estación Barón y consignada a la Sociedad.

Los boletos de los Ferrocarriles, a Casilla 1480.

EL GERENTE.

10-M

PAPEL ENVOLVER

para tiendas, almacenes, etc., venderemos solamente por pocos días al precio excepcional de

$ 39.00 m|c.

la resma de 500 pliegos, tamaño Mercurio (77 por 110 cms.) y peso de 22 kilos.

SOCIEDAD IMPORTADORA DE PAPEL
SAN ANTONIO 464

3505-9-m

REGALO

Por no poderle atender vendo empresa de carretones con trabajo, utilidad, $ 100 diarios, libres,

AV. MATTA 1452

9-M

FERROCARRILES DEL ESTADO

RECARGO POR PRIMA DE ORO EN LAS TARIFAS DE TRANSPORTE

En conformidad con la ley 2846, de Enero de 1914 (Art. 54) y Decreto Supremo N.o 276, de 22 de Julio de 1916, se pone en conocimiento del público que por acuerdo de la Dirección General, ratificado por Decreto Supremo, la Empresa cobrará las tarifas que se encuentran publicadas en los folletos de pasajeros, equipajes y carga, en el Ferrocarril Central Norte (Cabildo-Pueblo Hundido y ramales) desde el 10 de Mayo hasta el 10 de Agosto próximo, con un recargo de 85%.

EL DIRECTOR GENERAL.

9-M

solicitan propuestas públicas para el 2 de Junio próxima, por los siguientes materiales para Coquimbo: aceros y alambres diversos, asbesto en planchas, aceite de linaza, aguarrás, arpillera, ácidos nítrico y clorhídrico, alcohol, aceiteras de lata, anteojos para soldadura autógena, alquitrán vegetal y de carbón, bronce y cobre en planchas, barnices, brochas, brocas salomónicas, botones para tapiz, brin para pasillos, baldes de fierro, brea, banderas de señales, cañerías de cobre, de plomo y codos, coplas, curvas, tées y uniones de fierro, caballetes de fierro, cadenas diversas, cables de acero y de Manila, clavos de alambre y de fierro, correas diversas, correones, cueros imitación marroquí, cordeles, cáñamo, crin animal y vegetal, cianuro de potasio, carretillas de madera y fierro, carretones para equipaje, cintilla para endurecer hierro, cola, chapas, candados, cueros de ante, capachos de lona, cal viva, cemento, carpas, cajas de fondos, diamantes para cortar vidrios, depósitos para lámparas delanteras de locomotoras, empaquetaduras diversas, expandidores, escobas, escobillones, espejos biselados y diversos otros artículos y materiales según detalle de las bases que los interesados pueden consultar en la Sección Adquisiciones del Departamento de Materiales y Almacenes en la Estación Alameda.

Santiago, 1.o de Marzo de 1920.

10-M

Se solicitan propuestas públicas para el 14 de Mayo próximo, por tablas de raulí seco, cemento importado y alfabetos y numeraciones de acero.

Bases y antecedentes en el Departamento de Materiales y Almacenes en la Estación de Alameda.

Santiago, 29 de Abril de 1920.

11-M

Se solicitan propuestas públicas para la electrificación de las líneas de la primera zona de los Ferrocarriles del Estado.

Bases, planos y especificaciones pueden solicitarse en el Departamento de Tracción y Maestranza (Agustinas 1164).

Las propuestas se abrirán el día 31 de Marzo de 1921, a las 14 horas, en la sala del Director General de los Ferrocarriles (Estación Mapocho).

AJI

Y

PIMENTON

EN VAINA
TAMBIEN

ALMENDRAS DULCES

Compramos pequeñas y grandes partidas pagando mejores precios

Fratelli Castagneto

CASA MUZARD

¡GRANDES REBAJAS!

DE PRECIOS

EN

Trajes Sastre-Habillé, Confecciones

y SOMBREROS para Señoras.

MODELOS

de Gran Originalidad y Chic Parisien

Esta GRAN RECLAME será por pocos días!!

BLUSAS de lana, desde . . . . $ 9.50	**ABRIGOS** estilo inglés, valor de $ 190, a . . . . $ 95.00
VESTIDOS estilo bata, rica gabardina . . . . $ 120.00	**ABRIGOS** en terciopelo de lana, valor de $ 290, a . . . . $ 160.00
VESTIDOS en terciopelo Inglés, valor de $ 180 a . . . . $ 85.00	**ABRIGOS** en terciopelo, valor de $ 350, a . . . . $ 190.00
VESTIDOS de toilette en seda, bordados, valor de 280 pesos, a . . . . $ 130.00	**SOMBREROS** de hule, gran moda, a . . . . $ 25.00
TRAJE SASTRE en fina sarga, valor de $ 275 a . . . . $ 150.00	**SOMBREROS** para niñitas, lindo modelo, desde . . . . $ 15.00
TRAJE SASTRE en casimir fantasía, valor de $ 380 a $ 195.00	**SOMBREROS** para señoras, modelo, valor de $ 150 a $ 45.00

BLUSAS DE SEDA A PRECIOS DE RECLAME

MUEBLES

Invitamos a Ud. a visitar nuestra Exposición en: Juegos de **Dormitorios, Comedores, Salones y Escritorios** de última novedad.

Gran surtido en **Alfombras, Cortinas, Catres de bronce y Esmaltados** a precios de verdadera liquidación en la

MUEBLERIA PARIS

ALAMEDA 1141

MARMOLERIA

"BOTTINELLI"

Cienfuegos, 67 :-: Teléfono, 683

ESPECIALIDAD EN: ALTARES, MAUSOLEOS, GRADAS, PISOS Y MARMOLES IMPORTADOS PARA MUEBLES.
PRECIOS SIN COMPETENCIA :-: TRABAJO RAPIDO

PAPELES

— OFRECE —

THE OVERSEA EXPORT & IMPORT CO. LTD.

(COMPAÑIA COMERCIAL DE NORUEGA)

Blanco 1199 :-: Teléfono Inglés 19

VALPARAISO

GALERIA PROTECCION MUTUA DE EMPLEADOS PUBLICOS

Arriéndase dos departamentos, de una y tres piezas, respectivamente, con todo los adelantos modernos. Espléndidas oficinas para profesionales. Tratar con Armando Oyaneder Z., oficina N.o 9.

9-M

CARRETILLAS

PARA TODA CLASE DE MATERIALES

ROBINOVITCH E HIJOS
INGENIEROS FABRICANTES
SANTIAGO. HUERFANOS 2653 CASILLA 1234

LATHROP Hnos.

Teléfono Inglés 2897

CASILLA 905

FACTURAS PAPEL HILO
$18.00 El MIL

Pida una combinación de 5 blocks y 500 sobres inviolables, todo impreso, solamente por
$ 18.00

TARJETAS COMERCIALES
$ 18.00 EL MIL

BLOCKS para CARTAS
a $ 1.40 1.60 1.80 2.00
2.40 3.00 3.80
Desde 10 blocks impresión gratis

$ 6
Resma de papel para duplicado de Facturas, Cartas, etc.

Recibos de arriendo, talajes, de dinero, guías, órdenes, vales, etc.
DE 100 HOJAS $ 1.20
Lapices Venus de tinta c/u. $ 0.60 dos por $ 1.00
Papel esquela en cajas, variado surtido.

Tinta para Marcar Ropa
$ 3.00
GARANTIDA COMO LO MEJOR

$ 1.20
DOCENA LAPICES negros clase extra

ARCHIVADOR "CONDOR"

De Palanca.	$ 6.50
Id., id. sin Palanca . .	$ 4.00
Rápido.	$ 1.20

Por más de $ 10 de compra regalaremos UN CIENTO de tarjetas de visita

281 - AHUMADA - 281

Liga Contra la Tuberculosis

Sesión de Directorio

Bajo la presidencia del doctor Emilio Aldunate, celebró sesión el Directorio de esta institución.

El presidente doctor Aldunate hizo entrega de la suma de $ 500 donados por la distinguida dama argentina señora Cristina Ugarte de Mackinlay. Se acordó agradecerla.

El doctor Pardo leyó la Memoria anual del Asilo Marítimo de Cartagena. Hizo una exposición detallada del movimiento, gastos y necesidades del establecimiento a su cargo y propuso al Directorio algunas ideas para que las estudie. Señaló principalmente la conveniencia de que el Asilo funcione todo el año sin interrupción, como ya se ha pensado, para darle más estabilidad, hacer más eficaces sus resultados y más fácil su aprovisionamiento. Manifestó también que sería muy provechosa la instalación de una lavandería lo mismo que la fabricación del pan en el Asilo

El vice-presidente señor Alfonso expresó al doctor Pardo y al señor Belloni el profundo reconocimiento del Directorio por la labor entusiasta y abnegada que han manifestado en la Administración del Asilo, y a nombre de los asistentes prometió hacer todo lo posible para realizar las ideas expuestas por el doctor Pardo

En seguida el Directorio entró a ocuparse del asunto de la rifa del automóvil y de la conferencia de propaganda que estaba proyectada para este mes, pero que por algunas dificultades que ha tenido el doctor Soza debió aplazarse para una fecha próxima. Por último se acordó reunirse el Jueves próximo para seguir tratando estos asuntos

EDUCACION

SOCIEDAD DE INSTRUCCION PRIMARIA DE SANTIAGO. — Sesión en 3 de Mayo de 1920. — Presidió don Claudio Matte.

Excusaron su inasistencia los señores Alvarez Pérez e Ismael Edwards Matte.

Leída y aprobada el acta de la sesión anterior, se dió cuenta:

1.—De los estados semanales de las escuelas Arriarán, Italia, Olea y Cousiño, las cuales fueron visitadas por los señores Matte, Toro Amor, Muñoz Garcés y Alfonso.

2.—De una carta de don Manuel Dávila H., en que acompaña un cheque por la suma de $ 500 a favor de la Sociedad, suma que le ha legado la institución su señor padre, don Manuel Francisco Dávila, fallecido el año pasado.

3.—Por la directora de la Escuela Italia, de que el señor Rómulo Arriagada Venegas ha obsequiado a la Escuela todos los elementos necesarios del botiquín.

4.—El Director de la Escuela Olea comunica que el profesor del establecimiento y Director de la Escuela Luis Cousiño sufrió un accidente al descender de un tranvía, lo que lo ha obligado a guardar cama.

Se acordó:

A)—Dirigir una nota de agradecimiento al señor Dávila, por la donación de que se ha dado cuenta.

B)—Agradecer al señor Arriagada su generosa donación.

C)—Dejar constancia en el acta por la desgracia sucedida al Director de la Escuela Luis Cousiño, señor Juan de la C. Insulza.

D)—Citar a sesión especial para el Lunes próximo, con el objeto de tratar sobre la enajenación de una propiedad de la institución.

E)—Aceptar como socio a don Enrique Matta Figueroa, con la cuota anual de $ 10 a propuesta de don Alfredo Santa María.

Se levantó la sesión.

FEDERACION DE PROFESORES DE INSTRUCCION PRIMARIA DE CHILE. — Agrupación Departamental de Santiago. — Ayer se hizo cargo de la Agrupación Departamental el nuevo presidente, señor Oscar Bustos, empezándose inmediatamente la organización de los trabajos para el presente año.

Se tomaron los siguientes acuerdos:

1.o Sesionar el Jueves próximo, a las 10 de la mañana, en el Portal Granello, oficina N.o 9.

2.o Citar a la Mesa directiva y a los presidentes de las distintas comisiones para el Lunes, a las 4 1|2 de la tarde, en el mismo local.

3.o Avisar al profesorado primario de Santiago y provincias, que diariamente serán atendidos en la Oficina de Informaciones, desde las 4 1|2 hasta las 7 P. M.

4.o Designó una comisión con el fin de que se acerque al señor Inspector General a manifestarle el agrado con que el profesorado ha visto las gestiones del señor Inspector ,encaminadas a mejorar la condición económica del magisterio.

5.o Recomendar a la comisión de propaganda que active este proyecto ante el Gobierno y el Congreso.

REUNION
DE
AGRICULTORES
HOY
EN EL OLYMPIA
HUERFANOS, 1045

Interesante película que trata sobre las aplicaciones mecánicas modernas a las faenas agrícolas, especialmente: los Tractores.

MATINEE :-: TARDE :-: NOCHE

Asamblea de industriales

Comisión de Materias Sociales

La séptima comisión encargada de estudiar proyectos y conclusiones relativas a los problemas sociales, que se someterán a la consideración de la Asamblea de Industriales que se celebrará en Setiembre venidero, se reunirá nuevamente el Lunes próximo, 10 del presente, a las 6 de la tarde, en los salones de la Sociedad de Fomento Fabril, que es la Institución organizadora de dicha Asamblea

Concurrirán también a la reunión de mañana, varios industriales a quienes se ha invitado al efecto.

Como se sabe, preside la mencionada Comisión el señor Carlos Alberto Ruiz.

◆

DEFUNCIONES

Mayo 8.—Olga González, de 2 años; Guillermo Morales, de 3; María Soto, de 1; Alberto González, de 6; Ana Román, de 4; Teresa Núñez, de 1; Nicolasa Silva, de 69; Rosauro Osorio, de 33; Luis Gutiérrez, de 7; Zoila Munita, de 12; Rosalindo Valenzuela, de 13; Noemí Soto, de 38; Blanca Chacón, de 24; Luis Adriazola, de 22; Tránsito Barrera, de 50; Albina Riquelme, de 70; Hortencia Correa, de 50; Clara Muñoz, de 27; María Medel, de 35; José Troncoso, de 40; Lucas 2.o Cerda, de 36; Gustavo Méndez, de 21; Eva Zerman, de 45; Domingo Donoso, de 33; Blenda Swanson, de 24; Luis M. Valenzuela H., de 36; Ana Flores, de 75; y nueve menores de un año.

VIDA ESTUDIANTIL

CENTRO DE ESTUDIANTES DE VALDIVIA.— Los miembros de este Centro, celebrarán hoy Domingo, a las 2 1|2 de la tarde, con un acto literario, seguido de unas noce, la inauguración de su nuevol local, Ahumada 73 (4.o piso).

Se encarece la asistencia para la sesión general que se celebrará a la misma hora.

CENTRO DE ESTUDIANTES DE COMERCIO. — Cítase a asamblea general a todos los socios del Centro, para el Lunes, a las 5 de la tarde.

Local: Instituto Superior de Comercio.

CENTRO DE ESTUDIANTES DE ACONCAGUA. — Cítase a asamblea general para hoy Domingo 9 de Mayo, a las 2 P. M., en el nuevo local que el Centro ha arrendado en el Club de Estudiantes, Ahumada 73, 4.o piso.

Se encarece la asistencia, pues se elegirá la comisión receptora de sufragios, y se tratarán asuntos de suma importancia.

Se invita, asimismo, a esta reunión, a todos los estudiantes de Aconcagua que deseen ser socios den Centro, quienes serán atendidos por el secretario.

CENTRO DE ESTUDIANTES DE TARAPACA. — Se cita a los miembros de esta institución a reunión general ordinaria para el Domingo 11 del presente, a las 9.30 A. M.

Se encarece la asistencia por los diversos asuntos que hay en tabla, de suma importancia.

BAILE EN EL CLUB DE ESTUDIANTES. — El próximo Domingo 16, a las 4 y media de la tarde, se llevar a efecto en el Club de Estudiantes el primer baile estudiantil del año. Una numerosa orquesta lo amenizará, y un variado y abundante buffet estará a disposición de los concurrentes.

Con la nueva distribucinó hecha últimamente en los salones de los diversos pisos del Club, se dispondrá de un mayor espacio para los bailes que en los años anteriores.

Las entradas para los jóvenes importarán dos pesos, y se encuentran en venta en el mismo local, desde mañana Lunes, a cualquiera hora del día. Las entradas para señoritas las repartirán los presidentes de los diversos Centros de la Federación de Estudiantes de Chile. Con este objeto, se nos ruega prevenir a dichos señores que pueden pasar a retirarlas en la Tesorería, de 10 a 11 de la noche, todos los días de la semana. Las señoritas no pagarán.

CENTRO DE BELLAS ARTES.— En la sesión de ayer, este Centro eligió el siguiente Directorio para el período 1920-1921:

Presidente, don David Soto H., reelegido.

Viie-presidenta, señorita Humberta Zorrilla, reelegida.

Secretario, don Oscar Millán, reelegido.

Tesorera, señorita Rebeca Horta, reelegida.

Tesorero, don Eliseo Montes.

Se acordó llevar a efecto la rifa anual que hace el Centro en su beneficio y se comisionó a las señoritas Zorrilla y Horta, para que se acerquen a los profesores de la Escuela y soliciten su concurso.

Respecto del "Salón de Otoño", que se inaugurará el Domingo 16 del corriente, en el Salón Chile, del Palacio de Bellas Artes, se acordó organizar veladas musicales durante la Exposición, quedando a cargo de éstas el Comisario del Salón, señor Eliseo Montes.

Y por último, se acordó sesionar todos los días Sábados, de 11 A. M. a 12 M. en la sala de Conferencias de la Escuela de Bellas Artes.

CENTRO DE INGENIERIA DE LA U. DE CH. — Se advierte a los socios de este Centro, que el Lunes próximo es último día de votación para presidente.

Hora: 11 a 11.30 A. M.

ACADEMIA LITERARIO - MUSICAL "M. L. AMUNATEGUI".— Se ha citado a sesión a los socios de esta Academia, para hoy Domingo a las 9 A. M.

Se ruega la asistencia a los señores Carlos y Luis Vivanco, Farías, Ricci y González.

CENTRO GASTON LACLOTE. — Se ha citado a sesión general de socios para hoy Domingo 9 del presente, a las 9.30 de la mañana.

Como se ha anunciado anteriormente, en esta sesión se elegirá el presidente que reemplazará al señor Caupolicán Van de Vyngard, que ha renunciado.

Se cita a las 9, en punto de la mañana, a los señores Eugenio Arcen y Exequiel González.

CENTRO DE ESTUDIANTES DE INGLES ANDREW CARNEGIE. — Cítase por segunda vez a junta general extraordinaria para el Lunes 10 del presente, a las 8 P. M. Ruégase a todos los señores socios antiguos y activos, se sirvan asistir a esta reunión, con el objeto de elegir el Directorio que debe regir los destinos de la institución durante el presente año.

CENTRO ESTUDIANTIL IGNACIO DOMEYKO. — La matrícula de la Escuela Nocturna para Obreros y de los cursos especiales de Contabilidad e Inglés, está abierta diariamente de 9 a 10 P. M., en Molina 640.

El Lunes 10 habrá asamblea general de socios con el número que concurra y se invita a esta reunión a todas las personas que se interesen por pertenecer al Centro.

Tabla: Elección de Directorio, lectura de la memoria del año pasado, admisión de socios nuevos, organización de la Escuela Nocturna y cursos especiales, etc.

CENTRO ESTUDIANTES DE COQUIMBO. — Con todo entusiasmo siguen los miembros del comité organizador del Centro de Estudiantes de Coquimbo, sus trabajos de organizar este nuevo hogar estudiantil.

Como se sabe, componen este Comité los estudiantes señores Gabriel González V., Enrique Rojo C., Exequiel Zavala B., Alejandro Varela C., Luis Jofré A., Alejandro Muhlembrok L. e Inocencio Pinto D.

Sabemos que se han inscrito ya numerosos estudiantes coquimbanos cuya nómina daremos oportunamente .

Los que todavía no se hayan inscrito, aún es tiempo que envíen sus solicitudes al señor Inocencio Pinto Durán, casilla 3997.

CENTRO DE ESTUDIANTES DE CURICO. — Cítase a Asamblea general para mañana Lunes a las 6.30 P. M. en la Federación de Estudiantes, Ahumada 73.

Se encarece especialmente la asistencia a los señores Alfredo y Gabriel Leyton, por haber un acuerdo de la asamblea, que los afecta.

CENTRO DE ESTUDIANTES DE MEDICINA. — Se invita a todos los médicos y estudiantes de medicina a la repartición de diplomas de los alumnos del curso de enfermeros-practicantes de este Centro, para hoy a las 4 P. M. en el local de sala de clases del Pr. Dr. Amunátegui, Hospital de San Vicente. Asistirá el Pr. suplente de Clínica Quirúrgica Dr. Díaz Lira y el Director de la Escuela, doctor Jaramillo.

Cítase a la comisión pro-reforma del plan de estudios, compuesta de los señores Cruz, Coke, Andrade, Ortega, Acharán y el presidente, a sesión en la secretaría del Centro, hoy a las 3 P. M.

Mañana, después de la clase de Patología General, se dirigirá el delegado de la Federación por el 3.er año de Medicina.

Se invita además a los estudiantes de este Centro a los funerales del ex-compañero de Farmacia, señor Gerardo Turozunegui, que tendrán lugar hoy a las 10 A. M.

◆

CUESTIONES LOCALES

EL BARRIO SANTA ELENA. — Los propietarios y vecinos del barrio Santa Elena, unidos en el propósito de solicitar un mejoramiento en ciertos servicios municipales de esta parte de la ciudad, han acordado dirigirse respetuosamente al primer Alcalde de la Municipalidad de Santiago, a fin de manifestarle el estado de abandono en que se encuentra la calzada de la Avenida Santa Elena y solicitar la adopción de rápidas medidas para remediar la situación actual.

Esta Avenida está apartada de los centros de la ciudad y cuenta con una población de varios miles de personas, en su mayoría propietarios, que por sus ocupaciones, negocios y trabajos, necesitan trasladarse diariamente, y aún varias veces al día, a la parte central y comercial de Santiago. Esto se hace con relativa facilidad en el verano, pero no sucede lo mismo en el invierno, porque las lluvias originan en la Avenida un verdadero pantano o mar de lodo, y porque los hoyos formados en la estación seca se convierten en pozos que imposibilitan por entero el tránsito de vehículos.

Esta situación produce hondos males, pues equivale a una especie de bloqueo invernal decretado en contra del vecindario.

A fin de remediar urgentemente esta grave situación y prevenir los perjuicios consiguientes, ruegan los vecinos al Alcalde, se sirva ordenar se pavimente con ripio o maicillo esta Avenida, que se aplane convenientemente la nueva pavimentación y que se deje la vía en condiciones transitables, arreglando igualmente las aceras.

Como para remediar los inconvenientes apuntados se necesita incurrir en gastos que relativamente no son grandes, estiman los vecinos que todo podría fácilmente conseguirse con un poco de voluntad de la Alcaldía.

LONGEVIDAD.— Ha dejado de existir en esta capital, a la edad de 112 años, doña Rosario Peña Salinas, natural de Melipilla.

EL TIFO EXANTEMATICO. — El siguiente fué el movimiento de enfermos de esta epidemia, habido durante el día de ayer, en los hospitales de esta capital.

Existencia anterior, 40.
Entrados, 3.
Dados de alta, 3.
Existencia última, 40.

◆

BOY-SCOUTS

DIRECTORIO PROVINCIAL. — Se cita a los directores, especialmente a los señores comandantes de brigada, a una reunión que tendrá lugar el Lunes 10 del presente, a las 6.30 en Estado 33.

Se tratará de la renuncia del señor comisionado provincial.

GLICO

13-M

LA EMPRESA ELECTRICA CHILENO-ALEMANA
ESTA RECIBIENDO SU ANTIGUO SURTIDO A PRECIOS SIN COMPETENCIA

EMPLASTOS
POROSOS de
Allcock

Fundada 1847.
El Remedio Externo Mejor del Mundo.

En Toses, Resfriados y Debilidad Pulmonar, el *Emplasto Allcock* sirve tanto de preventivo como de remedio. Evita que los resfriados se arraiguen.

El Reumatismo en los Hombros se alivia con el *Emplasto Allcock.* Los atletas lo usan para **Rigidez y Dolor muscular.**

El emplasto *Allcock* es el original y genuino emplasto poroso. Es un remedio de eficacia probada que se vende en todas las boticas en cualquier parte del mundo civilizado.
Apliquese en la parte donde se sienta dolor.

Píldoras de Brandreth
El Gran Purificador de la sangre y Tónico. *Fundada 1752.*
Para el Estreñimiento, Biliosidad, Dolor de Cabeza, Vahidos, Indigestión, etc.—*Puramente Vegetales.*
No son genuinas si no están en cajas de lata.
B. Brandreth

INSTITUCIONES DIVERSAS

CENTRO ESPAÑOL. — Hoy, a las 9.30 de la noche, se llevará a efecto en esta institución, una interesante velada teatral, con sujeción al siguiente programa:

1.o Sinfonía.

2.o La comedia en un acto y en verso, titulada "Los demonios en el cuerpo".

3.o La graciosa comedia en un acto, titulada "Las dos joyas de la casa".

4.o Baile social.

El Domingo 16, la bonita zarzuela en un acto y tres cuadros, titulada "El túnel".

SOCIEDAD EMPLEADOS DE COMERCIO. — Presidido por el señor Rafael Donnay, celebró sesión anoche el Directorio de esta institución.

Leída y aprobada el acta de la sesión anterior, entre otros, se tomaron los siguientes acuerdos:

Pagar, por gastos de administración, $ 148.65, a los médicos $ 409, a las boticas $ 30; viáticos y auxilios extraordinarios a socios enfermos, $ 106.

Se dió cuenta de haber presentado solicitudes de admisión, las siguientes personas:

Emma Mejías Herrera, Ruth Palma Miranda, Domingo Gálvez Castro, Apolinario Corona Estay, Demetrio Zúñiga Gaete, Arturo Rojas Muñoz y Leoncio Romero López; de la existencia de socios en 1.o de Mayo, que era la siguiente: honorarios con derecho a beneficio, 360; cooperadores jubilados, 5; cooperadores, 75, jubilados, 349, y activos y pasivos, 1,942. Total, 2,302.

Se rehabilitó y declaró pasivos a varios socios, según las notas pasadas por la Tesorería.

Por último, se nombró a las personas que formarán las comisiones, en la siguiente forma:

Biblioteca.—Señores Pedro Alliende, Felipe Alvarez Carrasco y Gastón Stahl.

Mausoleo y funerales. — Señores Rodolfo Román, Armando Valderrama, Eliodoro Soruco, Alfredo Franco Zubicueta y Alberto Garay.

Provisión de empleos. — Señores José Antonio Tapia, Eustorgio Paredes, Luis A. Aguilera y Eleodoro Olivares.

Vigilancia nuevo mausoleo. — Señores Eustorgio Paredes, Gastón Stahl, José Luis Ortega, Alfredo Franco y Marcelino Sepúlveda.

Reforma de estatutos. — Señores José Luis Ortega, Marcelino Sepúlveda, Manuel Riquelme, Alejandro Mujica y Alfredo Franco.

CENTRO FAMILIAR ESPAÑOL.—Próximo beneficio. — El Domingo 6 de Junio se llevará a efecto la función que con tanto entusiasmo prepara la comisión de fiestas de esta institución, en honor y beneficio de la primera actriz señora María Planas de Torrens.

Para hoy se anuncia un hermoso programa. Se pondrán en escena las chistosas comedias "Francfort" y "El asistente del coronel", y finalizará la velada con un gran baile de orquesta.

CLUB SOCIAL ESTACION ALAMEDA.—La noche del Viernes último celebró sesión de Directorio este Club, en la que estudió detenidamente el estado actual de los trabajos y se tomaron algunas medidas tendientes a dar principio a las actividades los primeros días del mes de Junio.

Entre otros acuerdos, se tomaron los siguientes:

1.o Cerrar con esta fecha el libro de inscripciones para ser socio fundador.

2.o Mantener hasta nuevo acuerdo la suma de $ 50 como cuota de incorporación, la que debe ser cubierta al momento de inscribirse.

3.o Nombrar recaudadores a los señores Carlos Puelma, Manuel Pino y Julio Wolff, quienes quedan autorizados desde esta fecha para proceder a la cobranza.

4.o Convocar a junta general extraordinaria para el Jueves 20 del presente.

5.o Nombrar en comisión para buscar propuestas respecto al local social a los señores Francisco Ahumada, Carlos Lenz y Julio Concha.

6.o Citar para la sesión del 20 a la comisión de estatutos para que dé cuenta de su cometido e informe al Directorio referente a la personería.

Desde esta fecha toda solicitud de aspirante a socio debe venir acompañada del valor respectivo, no pudiendo tomarse en consideración sin cumplir este requisito.

Formularios de admisión y otros detalles deben solicitarse del secretario, Correa N.o 2, casilla N.o 4558.

LO QUE DICE EL PUBLICO

PROTESTA DE VECINOS. — Se nos ha pedido publicar la protesta que formulan en contra del Alcalde de Santiago, quien, a pesar de los numerosos denuncios hechos por la prensa, no ha tomado ninguna medida que venga a remediar en parte siquiera la situación en que se encuentran los vecinos de la calle San Francisco entre Concepción y Franklin.

PREMIOS DE CONSTANCIA A LA POLICIA.—Varios empleados de la policía agraciados con los premios de constancia, nos piden llamar la atención de la jefatura respectiva, de que hace ya algún tiempo que permanecen impagos de dichos premios.

La Ciudad
de Roma

SAN DIEGO 152

En Santiago, a 8 de Mayo de 1920: En el sorteo verificado con esta fecha del Club de Abrigos y Trajes Sastre, salió favorecido el N.o 57.

Neumáticos

GOODYEAR

Acabamos de recibir un surtido completo, especialmente de la medida

"FORD"

30 x 3½

Distribuidores para Chile:

Graham, Rowe & Co.

Algunos de nuestros distribuidores en Santiago:

Pilade Massa
Morandé 600

Nicanor Rubio
V. Mackenna 691

Basilio Mora
Morandé esq. Rosas

Luis Giordano
Bandera esq. Sama

Augusto Bohme
Huérfanos 710

Arturo Brieba & Co.
Sto. Domingo 1119

Julio Heerwagen
Sama 1088

José Hernáez
Sama 1082

Carlos Buresch
Morandé 652

Eduardo Guzmán
Garage Tocornal

Para evitar inquietudes alarmantes, Use Ud.

RHODINE

(Aspirina francesa, en tubos de 20 comprimidos)

Evitará RESFRIOS, NEURALGIAS, JAQUECAS, DOLORES DE CABEZA, DE MUELAS, REUMATISMOS, Etc.

LABORATORIO DES USINES DU RHONE

CASA AUGUSTO MEYTRE, Agentes exclusivos

Ejército y Armada

EL MINISTRO DE LA GUERRA.—Ayer no concurrió a su despacho el Ministro de la Guerra, señor Régulo Valenzuela, por encontrarse un tanto delicado de salud.

El despacho le fué llevado a su casa-habitación, para su firma, por su ayudante, mayor señor Arturo Mujica.

PRESENTACIONES.—A la Comandancia General de Armas se presentaron ayer, el mayor señor José Barceló, de Punta Arenas, y los tenientes primeros señores Carlos Mille, de Osorno, y Osvaldo Godoy, de Angol.

EL CONTRALMIRANTE NEFF.—Por el expreso de la tarde de ayer se dirigió a Valparaíso el Director de la Escuela Naval, contralmirante señor Neff.

COMANDANTE DEL BATALLON MAGALLANES.—Por asuntos relacionados con el servicio se encuentra en la capital el comandante del Batallón Magallanes, mayor José Barceló Lira.

ASCENSOS.—Título de capitán de reserva en el arma de infantería, se expidió a favor del ex-teniente primero de ejército, señor Luis R. Salazar Alzamora.

También se expidió título de teniente 2.o de reserva en el arma de infantería, a favor del aspirante a oficial de reserva, señor Heraclio Barrientos Barrientos, que cumple con los requisitos exigidos en la ley de recluta y reemplazos y disposiciones que la reglamentan.

REVISTA DE COMISARIO.—Disposiciones al respecto.—Por disposición de la superioridad militar, la Revista de Comisario de los cuerpos y secciones del Ejército, que residen en esta guarnición, se pasará de presente y tendrá lugar los días 11 y 12 del mes en curso, a las horas que se indican.

Día 11.—Regimiento Buin, 8 A. M.; Pudeto, 9½ A. M.; Tacna, 10 A. M.; Maturana, 2 P. M.; Cazadores 3 P. M.; Carabineros (Plana Mayor) 4 P. M.

Día 12.—Batallón Tren, 8 A. M.; Grupo Artillería Escuela, 9 A. M.; Batallón Telégrafos, 2 P. M. y Regimiento Carabineros Escuela, 3 P. M.

En este último día pasarán revista por papeletas, la Escuela Militar; la de Caballería; la Plana Mayor del cuerpo de Inválidos; la Dirección del Material de Guerra; la Escuela de Carabineros (Ferrocarrileros-, el personal de jefes y oficiales y tropa de las oficinas militares.

Servirá de interventor el comandante del Batallón Telégrafos, mayor don Emilio Salinas.

CONSTRUCCION DE UN CUARTEL EN LINARES.—Ha sido autorizada la administración de la Caja de las oficinas superiores del Ejército, para girar contra la Tesorería Fiscal de Santiago hasta por la suma de 23 mil pesos, para que atienda al pago de la continuación de la construcción del cuartel en Linares.

LICENCIA.—Se le ha concedido un mes de licencia por motivos de salud, al contador 1.o del Regimiento Maipo N.o 2, señor Andrés Saavedra F.

ESCUELA DE CABALLERIA.—Alumno comandado en la Escuela de Caballería, se ha nombrado al teniente 1.o señor Osvaldo Puccio Guzmán, quien dejará de pertenecer a la dotación del Regimiento de Artillería General Maturana N.o 5 y pasará al de Artillería Miraflores N.o 6.

USO DE UNA CONDECORACION.—Se le ha concedido al teniente coronel señor Luis A. Cortés Marín el uso de la estrella de oro por haber cumplido 30 años de servicios efectivos en el Ejército.

AGREGADO.—El teniente 1.o señor Eduardo Ramírez Sotomayor, quedará agregado al Regimiento Maturana N.o 5, sin dejar de pertenecer al Chorrillos N.o 3.

LICENCIAMIENTO POSTERGADO.—Hasta el 15 de Junio próximo ha sido postergado el licenciamiento del contingente de 1899 de los cuerpos que componen la 5.a brigada de infantería y del Regimiento Dragones N.o 1 del General Freire.

SE LES NECESITA.—En el Departamento del Personal se necesita al teniente señor Manuel Tovarías Arroyo.

—En la oficina de Partes de la II División se necesita a los señores Eduardo Jimenez Ginger; Manuel Barraza y Julio Reyes Gallardo.

OFICINA DE PARTES.—Horas de audiencia.—Se ha dispuesto que desde esta fecha la oficina de Partes del Comando de la II División, atenderá la recepción de la correspondencia y al público en general, en los días hábiles, de 2 a 4 P. M. a excepción de los Sábados que lo hará de 9 a 10 A. M.

REMISOS.—Los infractores a la ley de Reclutas y Reemplazos, condenados por el 2.o y 3er. Juzgados del Crimen de la capital, Carlos Hermosilla y Alberto Duque Castro, cumplirán su condena en el Batallón de Tren N.o 2 y Batallón Telégrafo, respectivamente.

CONCURRENCIA DE BANDA.—La Banda de músicos del Regimiento Pudeto N.o 12, concurrirá hoy a las 4 P. M., a la Escuela Pública Salvador Sanfuentes, a fin de amenizar la inauguración de dicho establecimiento.

NOTICIAS ADMINISTRATIVAS

RECARGO ADUANERO.— Los derechos aduaneros se cobrarn durante la semana entrante en la siguiente forma:

45 por ciento en oro; 45 por ciento en billete, con recargo de 78.81 por ciento, y 10 por ciento en letras, a razón de 21.699 peniques de recargo por cada peso oro.

JUBILACION. — Se ha concedido jubilación al sub-inspector de la Policía de Valparaíso, don Luis Valenzuela.

RENUNCIA Y NOMBRAMIENTO. — El Gobierno ha aceptado la renuncia que del puesto de guarda-almacén y profesora de la Escuela Profesional de Niñas de Antofagasta, ha hecho doña Librada Venegas. En su reemplazo ha sido nombrada doña Emma Díaz Cuellar, a propuesta de la Directora.

REPARACION DE PUENTES.—A la Dirección de Obras Públicas se ha pedido confeccione un presupuesto para las reparaciones de los puentes Lumaco y Pichi-Lumaco, en el camino de Lumaco a Purea.

PUENTE LAJA EN LOS PERALES. — Se ha ordenado pagar al señor Camilo Pizarro, la suma de ochenta mil pesos, por trabajos ejecutados en la construcción del Puente Laja, en Los Perales.

SERVICIO DE MINAS Y GEOLOGIA. — Se ha nombrado a don Hellmut Fritzsche, geólogo y mineralogista del servicio de Minas y Geología de la Dirección de Obras Públicas.

PUENTE MAPOCHO EN PELVIN. — Se ha concedido la cantidad de $ 30,900 para restablecer el tráfico en el puente Mapocho en Pelvín.

FERROCARRIL DE PAINE A TALAGANTE. — Se ha acordado invertir la suma de cuatro mil quinientos pesos para los gastos que demande la inspección técnica del ferrocarril de Paine a Talagante.

MINISTERIO DE LOS FERROCARRILES. — En el Ministerio de los Ferrocarriles se necesita a doña Domitila Moya v. de Gajardo y a doña Ana Silva.

ESCUELA DE COELEMU. — En el Ministerio de Industria se ha recibido el informe emitido por la comisión encargada de la recepción provisoria de las obras de construcción de la Escuela de Coelemu.

En él, la comisión anota algunos defectos, y cree conveniente no dar cumplimiento a lo dispuesto en el artículo 52 del Reglamento, para construcciones de obras públicas, esto es, no devolver las retensiones hasta que no se corrijan los defectos.

El señor Carlos Concha, contratista de las obras, ha acatado la voluntad de la comisión, y hará las reparaciones anotadas.

PAGO POR EXPROPIACION.—La Intendencia de Curicó, nuevamente ha solicitado del Gobierno la inversión de los fondos necesarios para cubrir lo que se adeuda a don Francisco Arellano, por expropiación de terrenos para la construcción del camino de acceso a la estación de Rauco.

ALCANTARILLADO DE LA ESCUELA PROFESIONAL DE LA SERENA. — La Directora de la Escuela Profesional de Niñas de La Serena, ha reiterado al Gobierno la petición de los fondos necesarios para la ejecución de los trabajos de alcantarillado del establecimiento de su dirección.

Hace, al mismo tiempo, presente su necesidad como medida de higiene y de salubridad; y de haberle llamado la atención la Municipalidad por la falta de cumplimiento a lo ordenado por ese Poder, en orden a hacer obligatorios los servicios de alcantarillado.

ESCUELA DE NIÑAS. — El 20 de los corrientes se abrirán las propuestas pedidas para la construcción de una escuela de niñas, ubicada en la calle Morris esquina de Victoria, en Valparaíso.

ESCUELA ANIBAL PINTO. — Se ha pedido el nombramiento de una comisión que se reciba definitivamente de los trabajos de terminación del pabellón que se construirá en la Escuela Aníbal Pinto, ubicada en la Avenida República de esta ciudad.

La Dirección de Obras Públicas ha manifestado al Ministerio que, a su juicio, deben componer dicha comisión el Decano de la Facultad de Matemtáicas, señor Teodoro Schmidt y los arquitectos de esa oficina, señores Alberto Shade y Julio Cereceda.

OBRAS EN EL ESTERO TAIMO. — Se ha concedido una prórroga de dos años a don Rubén Domínguez, para que termine las obras de aprovechamiento de la merced de aguas del estero Taimo.

Esta prórroga es sin perjuicio de la reserva concedida anteriormente, la cual gozará de preferencia para la provisión del agua potable de Quirihue.

PAGO DE PREMIOS. — Se ha decretado la inversión de un mil setenta y cinco pesos para pago de los premios de constancia insoluta que se le deben al profesor de la Escuela de Artes y Oficios don Delfín Guevara.

MINISTERIO DE INDUSTRIA Y OBRAS PUBLICAS.—Para la reparación y conservación del edificio del Ministerio de Industria, se ha autorizado la suma de cinco mil pesos.

FERROCARRIL DE LOS ANGELES A SANTA BARBARA.—Ha sido aprobado el proyecto elaborado por la Dirección de Obras Públicas para la construcción del ferrocarril de Los Angeles a Santa Bárbara, cuyo presupuesto asciende a la suma de 2.153,178.28 pesos moneda corriente y 1.286,993.32 oro.

Esta nueva vía ferroviaria tiene una trocha de un metro y su longitud es de 39.997.30 kilómetros.

Dentro de poco se pedirán las propuestas públicas respectivas.

ESCUELA RURAL DE MININCO.—A fin de que se reciba provisoriamente de las obras de construcción de la escuela rural de Mininco, tratados con el señor Luis Gay, se ha nombrado una comisión compuesta por el Intendente de la provincia de Malleco, del visitador de Escuelas del departamento de Angol y del arquitecto señor Arturo Navarrete.

FERROCARRIL DE PAINE A TALAGANTE.—Hace algún tiempo informamos que la Dirección de Obras Públicas estaba empeñada en la elaboración de los planos, especificaciones, presupuestos y condiciones generales para la ejecución del ferrocarril de Paine a Talagante.

Ultimamente, la Dirección ha dado término a esta labor, enviando al Gobierno los planos y presupuestos correspondientes, los cuales, con fecha de ayer, han sido aprobados, autorizándose al mismo tiempo a la Dirección para que pida las propuestas correspondientes, para la ejecución de esta obra.

El presupuesto oficial asciende a la suma de 2.014,697.75 pesos moneda corriente.

El ferrocarril tiene una trocha de 1.68 metros y su longitud es de 25.662.51 kilómetros.

ESCUELA AGRICOLA DE TEMUCO.—A fin de que se reciba definitivamente de los trabajos de construcción de una parte del edificio de la Escuela Agrícola de Temuco, se ha nombrado una comisión compuesta del Intendente de Cautín, del director de la Escuela de Arboricultura de esta ciudad y del arquitecto señor Héctor Hernández.

SOBRE UNA PENSION.— Por decreto del Gobierno, de fecha de ayer, se ha declarado que la pensión que corresponde a la ex-Directora de la Escuela Profesional de Niñas de Ancud, doña Rosa Vergara R., es la de 1,025 pesos al año, y no la de 1,050, que le había sido designada por decreto de fecha anterior.

CARCEL DE VALPARAISO. — Se ha autorizado al Director de Obras Públicas para que, en representación del Fisco, firme la escritura pública de cancelación del contrato de terminación del edificio de la Cárcel de Valparaíso, celebrado con don Enrique Lillo.

Bruna, Sampaio & Co.

BLANCO 853

VALPARAISO

OFRECEN:

YODO SUBLIMADO

POR GRANDES Y PEQUEÑAS PARTIDAS

Cremor de Tártaro

FABRICANTES de los ESTADOS UNIDOS de AMERICA

A los IMPORTADORES y COMPRADORES al por mayor de la AMERICA LATINA

Pidanse Catalogos y demas Pormenores de los productos manufacturados por las casas siguientes de THE BECKWITH NORTH AMERICAN INFORMATION BUREAU en las oficinas de este Periodico.

Cualquier otro artículo que Ud. necesite y que no esté indicado en esta lista, sírvase pedirlo a la INTERNATIONAL COMMERCE ASSOCIATION, 17 West 34th Street, New York, quienes con todo gusto lo pondrán a Ud. en communicación con uno de los fabricantes inmediatamente.

Accesorios Para Automoviles

G. A. SAITTA, 8 Bridge Street, New York. Accesorios para automoviles.

Articulos de Optica

THE OSKAMP, NOLTING CO., Cincinnati, O.—Articulos de óptica maravillosos. Pidase catálogo gratis.

Articulos Para Embarques

THE BOTTS MARKING INK CO., New York. Patrones, cojines para sellos, cepillos, etc.

Cervecerias y Embotelladores

U. S. BREWERS & BOTTLERS SUPPLY EXPORT CO., Inc., 47 West 34th Street, New York—Unicos Fabricantes de las TAPITAS-CORONA de Patente Exclusivo que no permiten el escape de Gas.

Comestibles

P. PASTENE & CO., Inc. New York and Boston, Mass.—Fideos, Frijoles, Garbanzos, Latas, &c.

Editores Musicales

C. C. CHURCH & CO., Hartford, Conn. Música vocal e instrumental.

Efectos Maritimos

THE JAMES WALKER CO., Baltimore, Md. Accesorios para astilleros y auto-botes incluyendo alambre y cable de manila.

Exportadores

EVERETT, HEANEY & CO., Inc. New York. Telas de Algodon.

Ferreteria

HELLER BROTHERS CO., Newark, N. J. Limas, escofinas, herramientas y acero.

Hotels

HOTEL DE SOTO, New Orleans, La.—La casa del millón de dollars. Famosa por su cocina criolla.

Implimentos Para Haciendas

COLUMBIAN STEEL TANK CO., Kansas City, Mo.—Silos, Almacenadores de granos y equipos sanitarios para haciendas.

NEWPORT CULVERT CO., Inc. Newport, Ky.—Silos de metal "Gohi" y tuberia acanalada.

Instrumentos Musicales

MORTIMER, HOLZER & COLLINS, Inc. New York.—Pianos **Wissner**, fonógrafos Regina.

Juguetes

STANDARD DOLL CO., New York. Juguetes y muñecas.

Maquinaria

MARIONMACHINE, FOUNDRY & SUPPLY CO., Marion, Ind.—Maquinaria para pozos de petroleo, barro y mineria. Especialidades para máquinas a vapor, accesorios para calderas. Parillas. Limpiadores de hollin y quemadores de bagazo de azucar.

Maquinas Para Coser

THE NEW HOME SEWING MACHINE CO., New York.—Máquinas para coser y accesorios.

Papel

E. C. PALMER & CO., Ltd., New Orleans, La. Papel, tipo de imprenta, prensas.

JAMES P. HEFFERNAN PAPER CO., New York.—Manufactureros y exportadores de todas clases de papel.

LINDLEY BOX & PAPER CO., Marion, Ind. Cajas de cartón y de papel plegadizas.

Ropa de Bano

THE MILBURY ATLANTIC M'F'G. CO., New York—Ropa de báno, sweaters, abrigos de bano.

Ropa Hecha

INTERNATIONAL READY TO WEAR CORP., 1328 Broadway, New York. Vestidos, abrigos, trajes, ropa interior, blusas, toda clase de ropa para señoras, niños, y niñas, trajes y camisas para caballeros y niños, calcetines, medias, etc. bolsas de cuero, articulos de cuero, novedades, articulos de merceria y de joyeria.

Ropa Para Caballeros

VARSITY UNDERWEAR CO., Baltimore, Md.—Ropa interior atlética Varsity, pajamas y ropa de dormir para caballeros y niños.

Semilas Para Hortaliza

I. N. SIMON & SON, Philadelphia, Pa. Pidase catálogo indicándonos si es Ud. comerciante o cultiva para vender en el mercado.

Tejidos

WM. E. HOOPER & SONS CO., Baltimore, Md.—Articulos gruesos de lana.

Vidrio

JOHNSTON BROKERAGE CO., Pittsburg, Pa.—Cristales para vidrieras, placas de vidrio pulido.

CRONICA POLICIAL

Asalto a un tren de pasajeros de Doñihue

TIROTEO CON LA POLICIA

El conductor del tren de pasajeros de Doñihue, señor Domingo González, se ha presentado a la policía exponiendo que, a la salida del túnel que existe en esa línea, una pandilla de 8 bandidos trató de asaltar el tren. Los asaltantes habían colocado en la línea férrea piedras y clavos, con el objeto de descarrilarlo, felizmente no consiguiendo su objeto.

Inmediatamente de conocer el hecho, el comandante de esa policía, señor Guillermo Toledo, se trasladó al punto mencionado, acompañado de 8 guardianes armados, y practicaron un prolijo allanamiento, pero apenas habían salido del túnel, fueron recibidos a balazos por una banda de varios foragidos, quienes huyeron, precipitándose en el río.

De esta refriega, felizmente, de la policía no salió ninguno herido, no así de los bandidos, pues resultó muerto el famoso bandido Jerónimo Barrera (álias el Palomo).

INTENTO DE INCENDIO AL CUARTEL DE POLICIA DE DOÑIHUE. — Antenoche, como a las 11.30, más o menos, el individuo Jesús Escobar, intentó incendiar el Cuartel de Policía de Doñihue, por el lado de la oficina de la Tesorería; por suerte, el incendiario fué sorprendido oportunamente, encontrándosele una botella con parafina, con la que había empapado ya la puerta de la Tesorería.

EL ASESINATO DE UN EX-GUARDIAN EN OSORNO. — La policía ha continuado sus pesquisas para dar con el paradero de Vicente Ruiz, autor del asesinato del ex-guardián de policía de Osorno, Alberto Riffo, suceso de que informamos ampliamente en nuestra edición del día de ayer, — dice un diario de esa localidad.

Se dice que el asesino estuvo antenoche, después de consumado el crimen, en casa de una mujer que posee un prostíbulo en la Población Angulo, y también se asegura que Ruiz pasó más tarde al prostíbulo denominado "Casa Negra", establecimiento en el cual era empleado, y que de ahí huyó a pie por la línea férrea, para tomar, probablemente, el tren en alguna de las estaciones más próximas.

A la policía ha llegado la noticia de que el asesino está en Chahuilco, en casa de sus padres u otros parientes, y hasta se ha hablado de que el criminal está ya en poder de la policía que ha salido en su busca.

Ayer se le hizo la autopsia al cadáver de Riffo, y hoy se efectuaron los funerales.

Ayer, el juzgado inició el proceso correspondiente, tomando declaración a los testigos presenciales de este hecho de sangre.

MI LIBERTAD Y MI VINDICACION. — Nos escribe el vice-primero del Regimiento Tacna N.o 1, C. Escobar R.:

"Ya el público, como también los sub-oficiales del Ejército, se han informado debidamente, por las publicaciones hechas por los diarios de la localidad, del luctuoso suceso desarrollado en la noche del 17 de Abril, cuya escena tuvo por teatro, una de las tantas casas de tolerancia que existen en la calle Lord.

Desde el primer momento, pretendieron hacer caer las sospechas con toda su fuerza, sobre mi persona, haciendo prevalecer para ello, la circunstancia de que, la noche del drama, yo había pasado a esa casa de diversión en compañía de algunos soldados de mi Regimiento.

Como era natural y lógico en estos casos, tuve que protestar ante la justicia de esa montaña de cargos que, desde un principio, se echaba sobre mi persona, llegando, con mis verídicas declaraciones, no tan sólo a dejar completamente establecida mi inocencia en el delito que se pretendía hacerme responsable, sino que también, a dejar satisfecha a la justicia encargada de esclarecer el delito.

Todos mis jefes, mis amigos y compañeros de armas, se habrán sorprendido ante la enormidad de un delito de tal naturaleza, que se dijo cometido por un miembro del Ejército, y que los rotativos se encargaron de darlo a conocer. Por eso, ellos, que quizá dudaron un momento sobre el proceder de mi conducta, se sentirán congratulados al saber que la justicia, no encontrando en mí la más leve sombra de sospecha, me ha dejado hoy en libertad, sin necesidad de fianza, devolviendo en esta forma la tranquilidad a mi hogar y limpiándome de la mancha que, infructuosamente, se quiso arrojar sobre mi uniforme.

El juez señor Villagra, cuyo celo por descubrir la verdad, debo aplaudir, dedicó muchas horas de su labor para establecer los hechos, y una vez conocidos, la justicia me ha favorecido, como asimismo, mis buenos antecedentes, pues mi hoja de servicios en el Ejército no señala ningún castigo, por el contrario, figuran notas de felicitaciones de mis superiores".

ECOS DEL ACCIDENTE DE ÑUÑOA. — En el día de ayer, el juez del tercer juzgado, saliente de turno, se ocupó activamente en la instrucción del sumario iniciado a raíz del accidente ocurrido últimamente en Ñuñoa.

Declararon varias personas de las que iban en el tranvía, en los momentos en que éste se volcó.

Para mañana, el señor Rondanelli, ha citado a los testigos que presenciaron el accidente.

Según las declaraciones prestadas por el maquinista, que se encuentra aún detenido, el accidente se debió en gran parte al pésimo estado en que se encuentra la línea.

EL SALTEO DE LA AVENIDA ECUADOR.— Mañana será elevado a la Ilustrísima Corte de Apelaciones, el proceso iniciado con motivo del salteo de la Avenida Ecuador.

Esta medida fué tomada por el juez señor Rondanelli, en vista de la apelación formulada por uno de los reos, el cual ha acreditado su buena conducta.

EL ROBO A LA CASA FORLIVESI. — El juez del segundo juzgado, don Fernando Soro Barriga, ha ordenado poner en libertad provisoria a César Manganelli, administrador de la sucursal de Independencia de la Casa Forlivesi, y que había sido aprehendido por creersele culpable en el robo efectuado a dicha Empresa.

LA PERDIDA EN LA LEGACION BRITANICA. — El Excmo. Ministro Plenipotenciario de Gran Bretaña envió ayer una nota al juez del tercer juzgado, don Alfredo Rondanelli, en la que le comunica haber aparecido los objetos que se habían perdido desde la Legación.

El señor Ministro le manifiesta al señor juez, sus agradecimientos por la investigación que este magistrado había ordenado practicar al respecto.

EL PROCESO POR SUBVERSION. — El juez señor Rondanelli se ha hecho cargo del proceso iniciado con motivo de ciertas publicaciones subversivas.

A raíz de la aprehensión de seis individuos que fueron sorprendidos por la policía en los momentos que repartían proclamas, el señor Rondanelli, expidió ayer orden de citación para don Santiago Labarca, Director de "El Númen".

JUZGADO DEL CRIMEN DE TURNO. — Durante el curso de la presente semana, atenderá la cuestión criminal el cuarto juzgado, servido por el juez señor Marco A. Aguirre.

La sección de investigaciones estará a cargo del inspector de la Sección de Seguridad, don Luis Alberto Sepúlveda.

VISITA DE LOS ESTABLECIMIENTOS PENALES. — En conformidad a la ley, ayer los cuatro jueces de los juzgados del crimen hicieron la visita semanal a los establecimientos penales de esta capital, a fin de oir los reclamos que pudieran formular los reos sobre la marcha de sus procesos.

No hubo reclamos de importancia.

INTENTO DE SUICIDIO.— La jefatura de la tercera comisaría dió cuenta ayer al juzgado, de haber remitido a la Asistencia Pública al Guardián tercero de la quinta comisaría Enrique Lazo, quien por descepciones amorosas, intentó quitarse la vida, disparándose un tiro de revólver en la parte del abdómen.

El estado de Lazo, hasta ayer, era de gravedad.

VECINA GUAPA. — Luisa Díaz, se llama una mujer que anteayer, desafiando toda clase de peligros, penetró por el interior de la casa del lado con el objeto de darle una tunda a su vecino, Guillermo Gutiérrez, en los momentos que éste se encontraba solo.

Al efecto, se trabó entre ambos una lucha a muerte. Una vez que la Díaz anduvo flaqueando, se fué entonces en busca de un jarro de porcelana de lavatorio, que se encontraba cerca y se lo deshizo en la cabeza de su contendor.

Con tal motivo, Gutiérrez quedó con algunas heridas de cierta gravedad, las que le fueron curadas por otras vecinas más compasivas que la Díaz.

CAIDO DESDE UNOS ANDAMIOS. — Ayer se dió cuenta al juzgado de haber remitido a la Casa Central de la Asistencia Pública al obrero Salomón Gómez, quien sufrió una caída desde unos andamios en los momentos que se encontraba trabajando.

Quedó hospitalizado.

MUJER LISTA. — Ayer pasó a disposición del juzgado Elena Garcés, aprehendida a petición de doña Juana Echeverría la que la acusa de haberle hurtado varias piezas de ropa de vestir.

Ignora el monto del hurto.

A DISPOSICION DE SUS DUEÑOS. — En la segunda inspectoría de la Sección de Seguridad se encuentran a disposición de sus dueños tres bicicletas recuperadas por dicha sección.

AUN NO RINDE CUENTA. — Don Ruperto Vergara ha denunciado al martillero Julio Vargas, de no rendirle cuenta aún de 15 sacos de papas y otras mercaderías, que le entregó para que las subastara.

ACCIDENTE EN EL TRABAJO. —A la Asistencia Pública fué llevado ayer el obrero Galvarino Silva, herido de gravedad en los momentos que se encontraba trabajando en la Mueblería de don Manuel Bismar, ubicada en la calle de Agustinas número 2017.

Silva quedó hospitalizado en la Asistencia.

ABANDONO DE HOGAR. — Domitila Arroyo dice que hace días, su hija Ana Mejías, de 15 años de edad, ha abandonado el hogar paterno, sin motivos.

A UNA SOMBRERERIA. — Antenoche penetraron ladrones a la Sombrería de don Pedro Chaparro, y le robaron mercaderías por valor de 310 pesos.

Los hechores aprovecharon las circunstancias que el señor Chaparro, había cerrado su negocio con el objeto de ir a comer.

EMPLEADA POCO HONRADA. —La señora Delia Pérez se ha presentado a la policía que su empleada Rosa, ignora su apellido, se ha fugado de su casa llevándose hurtado varias especies, cuyo monto, hasta el día del denuncio no podía precisar.

A LA MORGUE. — La policía remitió ayer a la Morgue, el cadáver de un niño de 3 años de edad, encontrado en el lecho del río Mapocho.

AUTO CHOCADO POR OTRO.— José Rubila ha dado cuenta que ayer, en los momentos que gobernaba su auto de alquiler, al pasar por la calle de Teatinos, fué chocada su máquina por el auto N.o 578 de la Chacra Valparaíso, ocasionándole daños que avalúa en la suma de 300 pesos.

¿ANTROPOFAGO? — Rita Hermosilla se ha presentado contra su marido David Ramírez, quien antenoche, en un momento de ira la agredió a bofetadas.

No contento con esta hazaña, Ramírez le dió un mordizco a su mujer, en el brazo derecho, sacándole un buen pedazo de carne.

La Hermosilla, fué curada en la Asistencia.

HERIDO DE GRAVEDAD. — Alberto Ramírez ha sido llevado a la Asistencia gravemente apuñaleado en la parte del abdómen, en circunstancias que fué asaltado por unos desconocidos que huyeron.

VENDEDOR SIN AUTORIZACION. — Pabla Yansana ha expuesto ante la policía que era empleada en el Restaurant Transandino, ubicado en la Avenida Matta esquina de Maestranza, y que ayer, al ir a buscar sus muebles, supo de que le habían vendido, sin su autorización, su catre de bronce y su cama.

Ambas especies las avalúa en la suma de 450 pesos.

ROBO DE ROPAS. — Don Ernesto Chacón se ha presentado a la justicia exponiendo que antenoche, en los momentos que se encontraba ausente, penetraron ladrones a su pieza y le robaron varias piezas de ropas de vestir que avalúa en la suma de 300 pesos.

ROBO DE UNA JARDINERA.— Don Carlos Remigon ha dado cuenta a la policía, que antenoche, le han robado desde su casa habitación una jardinera de plaqué que estima en 250 pesos en dinero efectivo.

CHAUFFEURS ASALTADOS. — El chauffeur, Joaquín Montana, ha dado cuenta a la policía que anteayer, en los momentos que regresaba con su máquina desde Santa Elena, al pasar por un camino le salieron al encuentro cinco individuos desconocidos y lo detuvieron.

Uno de los asaltantes le amenazó con un revólver, mientras que los otros, procedían a registrarle los bolsillos de su ropa, de donde le sacaron la suma de sesenta pesos.

—También se ha presentado a la policía el chauffeur Julián Quezada, a quien le pasó igual chasco.

Los asaltantes de Quezada, le quitaron su blusa y los zapatos que llevaba y una suma de dinero en efectivo.

LECHERO QUE SE FUGA CON LOS TARROS. — El señor Ladislao Godoy, se ha presentado al juzgado de turno, dando cuenta que su lechero Juan Pincheira, le ha abandonado el servicio, llevándole los tarros lecheros.

También este individuo le lleva 439 pesos en dinero efectivo, producto de una cobranza mensual entre la clientela.

CHOCADOS POR OTRO AUTO. —Don Domingo Grez ha dado cuenta que anteayer en los momentos que iba en su auto desde el Parque Forestal en dirección a la Plaza Italia, el auto de arriendo N.o 4758, le chocó al suyo ocasionándole daños de consideración.

El Gran REMEDIO UNIVERSAL

Nitro Ozona, Lowe Weissflog, el único comprobado por medio de la radiografía que cura la tuberculosis (tisis). Pruebas a la vista. Afamado desde 1887. Cura radicalmente: cáncer, gangrenas, sífilis, enfermedades hígado, riñones, del estómago, pulmones, bronquitis, faringitis, asmas, hipetrofia, diabetes, albuminuria, reumatismo, hidropesía, obesidad, raquitismo, epilepsia, aplopegía, anemia, catarro intestinal, desintería, apendicitis, peritonitis, almorranas, fístulas, forunculosis, heridas, úlceras, tumores, contusiones, quemaduras, picaduras venenosas, enfermedades de la piel, sangre, enfermedades secretas. Prodigioso en aneurisma, en enfermedades del corazón, cerebro, vista, espina dorsal, etc. Viruela, peste negra, hemorragia, peste bubónica, tifo, pestes y fiebres en general son vencidas a las pocas horas con repetidos lavados intestinales y tomas. Igual tratamiento para demás enfermedades. Catecismo Nitro-Ozona, consúltelo todo enfermo, sea cual fuere el mal, encontrará el medio seguro de sanar radicalmente. Remítolo gratis a quien lo pida.

LUIS LOWE

Casilla 882. — Teléfono 1830. — Claras 149. — Santiago.— Droguería Daube y Boticas principales.

Te Superior

Viene solamente en paquetes, cada uno con nuestra firma.

WEIR SCOTT & Cía.

TOS "SENEGUINA"

Fórmula del Dr. Dumont

Recomendada como el medicamento más eficaz para la pronta curación de todas las afecciones de los órganos respiratorios. Cura: tos, catarros, asma, tisis, tuberculosis, tos convulsiva, enfermedades del pulmón, influenza, bronquitis, ronqueras, anginas y afecciones de la garganta.

GUIA PROFESIONAL

ABOGADOS

ARTURO ALESSANDRI
ARTURO ALESSANDRI R.
FERNANDO ALESSANDRI R.
VICTOR ACEVEDO L.
Domicilio y estudio: Delicias 1158. De 9 a 11.30 y 4 a 6. Teléf. Ingl. 1414. Teléf. Nac. 1833.

ERNESTO BARROS JARPA
CESAR JIMENEZ FUENZALIDA
Gálvez 88. Teléfono 1845.

LUIS MALAQUIAS CONCHA S.
Asuntos civiles, criminales, accidentes, apelaciones. Compañía 1065. Casilla 1088.

ALCIBIADES CARRILLO
Trasladóse Compañía 1231, frente a Notaría Lizana. Casilla 1214.

CLARO Y Cía.
Luis Claro Solar, Samuel Claro Lastarria, Héctor Claro Salas, Fernando Claro Salas. Morandé 231. Teléfono 2355.

NAZARIO CHACON DEL CAMPO
Morandé 466. Teléf. 966. Cas. 3211.

ALFREDO CAÑAS O'RYAN
Procesos criminales, preferentemente apelaciones, casaciones. Santo Domingo 1448.

PEDRO DAZA BRANTES
Morandé 440. Casilla 2281.

FERNANDO ERRAZURIZ TAGLE
Notario-abogado. Bandera 345. Casilla 926. Teléf. 3324. Desde las 9 A. M. hasta las 6.30 P. M.

JORGE ERRAZURIZ TAGLE
LUIS A. QUINTEROS T.
Trasladaron su escritorio a Amunátegui 301. Teléf. 633. Cas. 2592.

HERMAN ECHEVERRIA C.
Moneda 1148. Teléf. 3421. Domicilio: Carrera 172. Teléfono 1594.

LADISLAO ERRAZURIZ
HERNAN LEIGH BAÑADOS
De 3 a 5. Alameda 1902.

NICANOR ELGUETA N.
Galería Alessandri 19 A (altos). Teléfono Inglés 536.

DANIEL FELIU
y OSCAR FELIU H.
Merced 557. Teléf. 582. Cas. 3177.

OSVALDO FUENZALIDA CORREA
Santo Domingo 585. Casilla 787.

MARTIN Y HERNAN
FIGUEROA ANGUITA
Huérfanos 1328. Ofic. 14. Teléf. 1631.

GALV. GALLARDO NIETO
Ahumada 168, altos. Teléf. 2348.

JORGE GALLARDO NIETO
Asuntos civiles y criminales. Se trasladó Morandé 244.

EDUARDO GREZ PADILLA
Catedral 1425. Teléfono 1144.

MANUEL GAETE FAGALDE
Notario-abogado. Huérfanos 1242. Teléfono Inglés 1355. De 9 a 13.30. Domicilio: Vergara 261.

HECTOR ARNALDO GUERRA
CESAR DE LA CRUZ M.
Santo Domingo 1175. Consultas 10 a 12. Casilla 125.

OSVALDO HEVIA L.
Morandé 244. Casilla 1831.

GUSTAVO KALTWASSER DIAZ
Huérfanos 1175. Casilla 855.

MIGUEL LUIS LAGOS
Abogado Banco Hipotecario de Chile. De 10 a 11 y de 3 a 4. Casilla 1455.

BERNARDINO LEIVA
Abogado. Se trasladó a Bandera 552.

LORENZO MONTT
AMBROSIO MONTT WILMS
Compañía 1207. Teléfono 2307.

MANUEL MERINO E.
LUIS MERINO E.
Desde el 1.o Mayo trasladaron estudio a Agustinas 584. Teléf. 2077. Casilla 2407.

MANUEL OLIVA
Estudio: Galería Alessandri ofc. 15 A., en bajos.

ROBERTO DE PETRIS
San Diego 65. Teléf. 156. Cas. 4044. Juicios civiles, criminales, de comercio, asuntos jurisdicción voluntaria.

CARLOS A. RUIZ V.
Morandé 432.

ALFONSO REVECO
Alegatos Corte Suprema, Apelaciones. Nueva York 59 (frente Bolsa Comercio).

HECTOR SALAS IBAÑEZ
Abogado. Compañía 1943. Teléfono 2594. 61-M

LISANDRO SANTELICES E.
Morandé 450. Especialmente: Particiones, juicios sobre propiedades y estudio y arreglo de títulos.

CARLOS SALAS HERRERA
Abogado. Bandera 553. Casilla 3366. Teléfono 2177.

HUBERTO SALGADO GALLARDO
Causas militares, civiles, criminales. Alegatos Cortes Suprema y Apelaciones. Bandera 152.

ENRIQUE TAGLE MORENO
Estudio: Compañía 1223.

EMILIO TAGLE RODRIGUEZ
Abogado. Huérfanos 840. Teléfono 2018. Atiende preferentemente asuntos comerciales y mineros.

LEOPOLDO URRUTIA
Bco. Hipotecario de 2-5. Domicilio: Santa Rosa 128. Teléf. 2223.

LUIS VALENZUELA DIAZ
J. ANTONIO VALENZUELA DIAZ
Compañía 1264. Casilla 22.

MEDICOS

Dr. ARNELLO
Cirugía, anestesia general. Venéreas. García Reyes 17. De 12-3. Hospital San Vicente 4-6.

ROBERTO AGUIRRE LUCO
Prof. de la Facultad. Medicina general, especialmente niños, 1 1/2 3. Santo Domingo 401.

Dr. LEONIDAS AGUIRRE A.
Especialista enfermedades niños y afecciones pulmonares. De 10-11 y 1.30-3.30. San Francisco 116.

Dr. ALCAINO
Especialista Hospitales Niños, Salvador. Oídos, nariz, boca, garganta, 2-5. Dieciocho 237. Teléf. 257.

Dr. AMENABAR OSSA
Oculista 14 años Europa, 3 años Médico Director Hospital de Ojos Condado Stafford (Inglaterra). Merced 494. De 1.30-4. Teléf. 602.

Dr. ARTURO BARRAZA A.
Vías urinarias, sífilis, Puente 557. De 3 a 6.

DOCTOR AMARAL
Estudios Europa. Partos. Enfermedades señoras. Catedral 1964. 3510

Dr. F. ROMERO AGUIRRE
Partos, enfermedades señoras. Cirugía. Catedral 2429.

Dr. BISQUERT
Vías urinarias. Sífilis. Moneda 859. De 3 a 6. Casilla 2563.

Dr. BORQUEZ SILVA
Estudios Europa. Pulmón, corazón, estómago, intestinos. Rayos X. 3 a 6. A. Prat 80. Teléf. 19 Matadero.

Dr. CARLOS BOLIVAR S.
Medicina general. Delicias 210. De 1 a 3.

Dr. JULIO BUSTOS
Médico de Ciudad de Santiago.— Medicina interna, niños, sífilis. Recoleta 707. De 2 a 4.

Dr. BRAGA CASTILLO
Rayos X. Merced 136. Teléfono 1393. Consultas: de 9 a 10 y de 1 a 4.

Dr. CORREA CORTES
Medicina interna. Sífilis. Afecciones externas de la vista. 2-5. Echáurren 48. 30-Ju

Dr. MANUEL CALVO MACKENNA
Médico Pensionado San Vicente. 1 a 3, Santo Domingo 1412. Teléfono 596.

Dr. LEON CHONCHOL
Titulado París. Medicina general. Piel, venéreas. De 2-5. Santo Domingo 789.

DOCTOR CHARLIN
Enfermedades de la vista. Compañía 2115. Consultas de 3 a 6. P. M.

Dr. CAMPOS MENDEZ
Medicina interna. Corazón, hígado, sífilis. De 10 a 12. Huérfanos 2311 y 2 a 5 Bandera 62.

Dr. LEONIDAS CORONA T.
Laboratorio Clínico. Delicias 863 (frente a Estado). Consultas de 4 a 6. Teléfono 2483.

Dr. W. E. COUTTS
Sífilis.. Vías urinarias. Consultas de 3 a 5. San Martín 372.

Dr. CASTRO OLIVEIRA
Garganta, nariz, oídos. Estado 62. De 3 a 6.

Dr. ALDO CONTRUCCI
Médico internista. Regresó de Europa. San Antonio 451. De 2 a 4. Teléfono 188 Providencia.

Dr. CASTAÑEDA IGLESIAS
Ex-médico residente Hospital de Niños. Catedral 1882. Teléf. 254. 1 1/2 - 3 1/2.

Dr. DIAZ VELASCO
Medicina interna. Niños. Sífilis. 1 a 4. Vergara 474. Teléf. 236 Parque.

A. ICAZA BARROS
Médico cirujano. Bandera 736.— Teléfono 233. Consultas: 5 a 6.30.

PROF. ALEJANDRO DEL RIO
194 Miraflores. Enfermedades de oídos, nariz y garganta. Consultas a hora fija diariamente (salvo los Sábados), de 2 a 5.

SIFILIS
VENEREAS Y PIEL
Doctor Félix Grohnert B.
Castro 238. Consultas: 2-6.

Dr. EUGENIO DIAZ LIRA
Cirugía de niños y ortopedia. — Agustinas 1270. Teléfono 2285.

Dr. RICARDO DONOSO
Estudios en Europa. Medicina interna, especialmente pulmón, corazón. Agustinas 619. De 1.30 a 3.30.

Dr. PAULINO DIAZ
Moneda 1963. Teléfono 1178. De 1 1/2 - 4. Especialmente piel, venéreas.

Dr. ESPINA
Rayos X. Medicina interna. Estudios Europa. Delicias 1228 esq. Gálvez. Teléfono 2102. De 1.30 a 4.

Dr. FRANCISCO EDWARDS
Vías urinarias. Consultas de 2 a 4. Teatinos 14.

Dr. JULIO EASTMAN
Catedral 2673. De 1.30 a 3.30. Teléfono 2637. Casilla 1571.

DOCTOR FAJARDO
Medicina general. Enfermedades niños. Arturo Prat 631. De 2 a 4.

Dr. FUENZALIDA BRAVO
Profesor de enfermedades niños. Merced 580. Teléfono 1721. De 2 a 4.

Dr. ARTURO FRITZ
Medicina general. Jefe Policlínica. Piel y sífilis. De 3 a 5. Huérfanos 1353.

Dr. MORAGA FUENZALIDA
Medicina y cirugía de niños. Cochrane 118. Teléfono 2804. De 1 a 3.

Dr. ARISTIDES GONZALEZ C.
Prof. extraordinario Obstetricia. Partos, enfermedades señoras. 1 a 3. Cas. 1551. Tel. 2789. S. Martín 272.

ENRIQUE GONZALEZ H.
Estudios en Europa. Especialmente estómago, intestino, hígado, diabetes, obesidad y reumatismo. Ejército 636. Consultas: 2-4.

Dr. ERNESTO GREENE
Estudios Europa. Cirugía, ginecología. Consultas: 3-4. — San Martín 509 esquina Catedral. Tel 2860.

Dr. GARCIA COLLAO
Estudio Europa. Ojos, nariz, garganta, oídos. Nuevo Consultorio San Antonio 148, frente Teatro Municipal.

Dr. MOISES HERRERA
Medicina general, especialmente niños. — Esmeralda 847, entre 21 de Mayo y San Antonio.

INSTITUTO DE EDUCACION FISICA

MORANDE N.o 750

Gabinete de Mecanoterapia

Masaje y gimnasia médica.

El gabinete está servido por estudiantes de los últimos años de medicina.

Hay horas especiales para señoras y caballeros.

Consultas: de 10 a 11, menos los Miércoles.

EL DIRECTOR.

Dr. ROBERTO JARAMILLO B.
Ejército 707. Teléf. 142 Parque.

RICARDO KUSCHEL S.
Cirugía general. Consultas: 3.30 a 5. San Antonio 275. Teléfono 1344.

Dr. A. KORNER ANDWANDTER
Estudios en E. U. Cirugía Ortopedia. Consultas: 2-4. Santo Domingo 623.

Dr. ADOLFO KAPLAN
Medicina interna. Rayos X. Ausente en Estados Unidos. 3-J

Dr. LEA PLAZA
Enfermedades del sistema nervioso. San Antonio 584. 5-7 P. M.

PROFESOR LUCO
Enfermedades nervios y mentales. Merced 336.

Dr. LAVAL
Medicina interna. Rayos X. Delicias 1626. De 2-4. Teléf. 2844.

Dr. MORALES VILLABLANCA
Sífilis, venéreas. Prat 356. De 4 a 6.

CORA MAYERS G.
Médico-cirujano. Niños y señoras. Consultas 4 a 6. Ahumada 49.

Dr. MEZA OLVA
Estudios Europa. Medicina interna, especialmente pulmón, corazón, riñones, sífilis. Laboratorio Clínico de 3 a 4.—Dieciocho 268.

Dr. MALBRAN
Enfermedades mentales y nerviosas. De 2 a 5. San Antonio 584.

Dr. ITALO MARTINI G.
Ojos, oídos, nariz y garganta. Delicias 411. Consultas: 2 a 4.

Dr. JUAN MONTENEGRO M.
Enfermedades niños. De 2 a 4.— Compañía 1770. Teléfono 2120.

Dr. MONTERO
Prof. Dermatología. Sifilografía. Piel. Sífilis, génito-urinarias. Prat 309.

Dr. LUIS G. MIDDLETON CRUZ
Oídos, nariz, garganta. Trasladóse: Miraflores 540. De 4 a 6.

Dr. JULIO MOORE F.
1 1/2- 3 1/2. Niños. Sífilis. — Vergara 155. Teléfono 3074.

DR. MOUAT S.
Ginecología, partos. Ex-jefe Clínica Ginecológica Dr. Korner. Brasil 25.—De 1 a 4. Regresó.

LUIS CALVO MACKENNA
Profesor extraordinario de medicina infantil. Se trasladó a Moneda 1826. Teléfono 2112.

NEUMOTORAX ARTIFICIAL
Tratamiento Tuberculósis pulmonar. Dr. Moreno. Estudios Europa. Recoleta 561, de 2 1/2 a 4 1/2.

Dr. OHLERICH
Titulado Alemania y Chile. Medicina general adultos y niños. Teléfono 332. Consultas: 2 a 4. Trasladóse: Teatinos 336.

Dr. DAVID PULIDO
Enfermedades niños. Santo Domingo 1646. Teléfono 2152. Consultorio: Santo Domingo 1695. 1-4.

Dr. OTTO PHILIPPI
Enfermedades niños. Santo Domingo 820 esq. San Antonio. Consultas 1 a 3. Teléfono 2415.

PROFESOR PARDO
Cirugía y enfermedades de señoras. Consultas de 2 a 4. Ejército 119.

Dr. MARCIAL PARADA
Oídos, nariz, garganta. Delicias 1628. Teléfono 2844. De 3 a 5.

Dr. OSCAR PERALTA O.
Arturo Prat 688. Consultas 2 a 4. Policlínica de 8 a 9 1/2.

Dr. PRUNES
Estudios en Europa. Jefe de Clínica. Piel, sífilis, venéreas. Merced 490. Casilla 2894.

Dr. RICARDO PERALTA G.
Cirugía general, especialmente de niños. Claras 471.

Dr. EDUARDO DE RAMON
Cirugía, enfermedades señoras. De 1 a 3. Trasladóse Agustinas 1660.

Dr. PRADO REYES
Cirujano Jefe Hospital San Juan de Dios. Cirugía. Enfermedades señoras. San Francisco 70. De 1 a 3. Teléfono 1434.

Dr. PAREDES F.
Especialmente enfermedades señoras. Jefe Policlínica Prof. Korner. Medicina. Cirugía Abdominal. Amunátegui 33. De 2-4.

Dr. QUIROGA
Enfermedades nerviosas y mentales. Puente 559. Consultas de 3 a 5.

Dr. RAYO RIQUELME
Cirugía. Enfermedades de señoras. Sífilis. Lunes, Miércoles, Viernes, de 1 a 3. Martes, Jueves y Sábado, de 5 a 6. Merced 304. Teléfono 3329.

Dr. NACIANCENO ROMERO
Laboratorio Clínico. Puente 559. Consultas 5 a 7. Casilla 3871.

Dr. JOEL RODRIGUEZ P.
Estudios Europa. Medicina interna, especialmente estómago, intestinos. Rayos X. De 2-4. Amunátegui 559. Teléfono 2810.

Dr. HERRERA ROGER
Médico Hospital de Niños. Teléf. 2679. Delicias 2558. De 1 a 3.

Dr. SANTANDER
Estudios Europa. Enfermedades corazón, riñón, sífilis, especialmente estómago e intestinos. Examen del enfermo por rayos X y laboratorio. Moneda 821.

Dr. OSVALDO SALAS O.
Catedral 2529. Jefe Clínica Niños. Niños, adultos. De 1-3. Teléf. 2791.

Dr. CARLOS A. SOMMERS
Enfermedades del pulmón. De 1-3. Catedral 2099.

J. SCHWARZENBERG L.
Enfermedades niños. De 1 a 3. San Antonio 275. Teléf. 1344.

Dr. STUARDO
Estudios Europa. Enfermedades niños. De 1 a 4. Agustinas 1684. Teléf. 2245.

Dr. SUAREZ ALVAREZ
OCULISTA
Sto. Domingo 1283. De 1-3 y 5-6.

DOCTOR STOLTING
Oculista. Médico recibido en Alemania y Chile. Compañía 1392. De 3 a 5.

Dr. SEPULVEDA R.
Laboratorio
Bandera 736. Teléfono 233. Exámenes completos: sangre, orina, desgarro, etc. Consultas: 2 a 6.

Dr. TORRES TORRES
Jefe Clínica Prof Korner. Enfermedades señoras, cirugía. Catedral 1249. De 3 a 5.

Dr. UGARTE MONTES
Medicina interna, cirugía, sífilis. Sotomayor 541. 1.30 a 3.30.

Dr. ULLOA
Interna. Venéreas. Niños. Pulmón. Independencia 1726. de 12 a 4.

DOCTORA ERNESTINA PEREZ
Estudios en Europa. Se trasladó a Merced 629. Consultas: 2 a 4.30.

DOCTOR VARGAS SALCEDO
Cirujano. Martes, Jueves y Sábado 2-5. Teatinos 254. Teléf. 1060.

Dr. VALENCIA
Dentista. Santo Domingo 1280

Dr. G. E. VIDAL S.
Consultas 2 a 6. Delicias 2646.

Dr. VALENZUELA LARRAIN
Cirugía general, ginecología. Consultas 1 a 3, menos los Viernes. Catedral 2093.

DANIEL YAÑEZ G.
Sífilis, venéreas. De 3-5. Moneda 1035.

Dr. ZUÑIGA C.
Enfermedades señoras. Jefe Clínica Obstetricia. Avenida España 472. De 1-3. Teléf. 111, Parque.

Dr. WAUGH ALDUNATE
606 | 914 — Estudios Europa. Medicina interna. Venéreas. Sífilis. Reacción Wassermann, 2 a 4. Catedral 1988.

D. WIREN
Oído, nariz, garganta. Claras 471. 2-4. Policlínica, 8 1/2-11 A. M. Sólo para enfermos escasos recursos.

DENTISTAS

MUÑOZ LOBOS Hnos.
Extracciones sin dolor. Sommoformo, puentes, placas, tratamientos rápidos. San Diego 307, 448.

GUILLERMO AHUMADA
Carmen 319, altos.

BAHAMONDE INZUNZA
Ex-ayudante Clínica Esc. Dental. Tratamiento enfermedades boca, 2-5. Huérfanos 1353.

DR. ROGAT
PIORREA ALVEOLAR
Bolsa de Comercio
Oficina 212-215

ESPECIALISTA EN PIORREA ALVEOLAR
(Encías supurantes, dientes movibles) Consultas en Valparaíso los Sábados. Cóndell 88.

ENRIQUE MORENO OLEA
Especialista Clínica Dental Dr. Valenzuela, Huérfanos 1616. Teléf. 1642.

L. R. BERRIOS M.
Clínica Dental Dr. Valenzuela. Huérfanos 1616. Teléfono 1642.

JOSE LUIS CABRERA M.
Teatinos 549, entre Catedral y Santo Domingo.

SALVADOR CASTILLO
Jefe Clínica Prótesis. Escuela Dental. Moneda 1588.

A. ARREDONDO REYES
Instalación moderna. Trabajos garantidos. Delicias 2774 (Portal Edwards).

Dr. CERDA LOPEZ
Dentista. Cirugía Dental. De 9-11 1/2 y 2-6. Moneda 881 (altos).

FORTUNATO ENCINA F.
Cirujano-Dentista. Ex-ayudante Dr. Carlos Robinson. Agustinas 849.

GUILLERMO VELASCO M.
Estudios en Philadelphia. Catedral 1261.

CORIOLANO LARA VALLE
Consultas: 2 a 6. San Antonio 128.

VICTORINO ALONSO
Dentista. Estudios en Philadelphia. Moneda 1164.

MAURICIO M. BALTIANSKY
Cirugía dental. Enfermedades de la boca. Arturo Prat 935.

J. A. CASTRO OLIVEIRA
R. CASTRO OLIVEIRA
Estado 62.

CLODOMIRO CONTRERAS
Ayudante Clínica Operatoria Escuela Dental. San Antonio 451. De 2 a 6.

F. CASTRO C.
Ayudante Escuela Dental. Puentes, coronas.—Estado 250.

ROBERTO GOMEZ UGARTE
Dentista. De 9-11 y 2-5.— Lord Cochrane 267.

EDUARDO HOLLSTEIN
De 10-12 y 1-3. Catedral 1787.

Dra. ELVIRA ROSAS S.
Dentista. Bandera 76.

ALEJANDRO VALENZUELA DIAZ
Ayudante Escuela Dental. Extracciones, somnoformo. Electroionización contra Piorrea.—Morandé 131.

INGENIEROS

ALBERTO LARENAS F.
Ingeniero. Claras 162. Casilla 420.

OFICINA TECNICA
Lorenzo Claro Lastarria. Ing. Civil. Morandé 335. Teléf. 1963. Casilla 1491.

ARQUITECTOS

EDUARDO TASSO
Construcciones. Transformaciones reparaciones. Honorarios 8 o|o. Planos presupuestos. Morandé 131.

MATRONAS

CLINICA PRIVADA
DE OBSTETRICIA
Señora Reyes, Matrona Ginecologista. Establecimiento moderno. Atendido por dos cirujanos especialistas. Recibe enfermas todas partes del país. Curaciones internas. Partos indoloros. Absoluta reserva. Asistencia a domicilio. Esmeralda 636.

CLINICA
Ana G. de Vargas Barrera. Partos, enfermedades señoras. Recibe pensionistas. Cochrane 985.

M. AVILA
Matrona ginecologista, atiende enfermas toda época embarazo, pensionistas. Cueto 350.

MATRONA ERAZO
Huérfanos 2460. Partos. Enfermedades señoras. Raspaje. Curaciones. Consultas absolutamente privadas.

Mme. E. FRAGNAUD
Matrona francesa. Consultas de 1 a 5. Manuel Rodríguez 647.

DELFINA GONZALEZ
Chacabuco 615. Atiendo toda época embarazo, pensionistas, economía, secreto profesional. Llamados provincias.

INSTITUTO
"DOCTORA LASTARRIA"
Especialidad en partos sin dolor. Enfermedades internas curadas en 20 días. Dormitorios higiénicos, buena luz, baños, pensión por $ 35. Avenida Matta 1127. 5-J

J. MORENO
Clínica. Especialidad curaciones internas. Diez de Julio 515.

ROSA MONTOYA
Partos, últimos adelantos ciencia, pensionistas, precios módicos, llamados provincias. Maestranza 283.

CLINICA "Dra. VICENTINA"
Especialista enfermedades de señoras. Curación catarro, flores blancas. Pensionado higiénico. Partos. Asistencia completa, $ 50. Examen gratis. San Diego 57.

MERCEDES ROJAS
San Diego 932. Recibe enfermas cualquier tiempo. Consultas privadas. Precios módicos.

ANA J. SALCEDO
Atención a toda hora. Recibe pensionistas. Serrano 515.

CARMELA TORO G.
Pensionistas. Atiende toda hora. Trasladóse San Pablo 3267.

"PENSIONADO MURFFI"
Especialidad enfermedades señoras. Partos, pensión desde $ 40. Curación flores blancas. Cobro después mejorada enferma. Inyecciones. Exámenes gratis. San Diego 360.

SARA NOVOA
Consultorio femenino. Enfermedades señoras. Partos desde $ 35. Pensionistas. Nataniel 588.

VARIOS

ANDRES GILMONT
Actuario. Cálculo Seguros Vidas. Rentas Vitalicias. Prepara exámenes Universidades Europeas. Americanas. Moneda 1128.

Dr. S. N. Hayashi
Especialista en masajes. Claras 490. De 2-4. Teléf. 3333.

CONSULTORIO FEMENINO DE CULTURA FISICA
Vello, extracción segura por señoras competentes, bajo vigilancia médica. Masaje, gimnasia, hidroterapia, electricidad, etc. Trátanse niños mal desarrollados, anemias, estitiquez, reumatismo, obesidad, enfermedades respiratorias, digestivas, defecto pecho; columna vertebral o cara, como cutis seco o grasoso, espinillas, lunares, cicatrices, etc. Masaje de belleza manual y eléctrico. Santo Domingo 348, entre 21 de Mayo y San Antonio.

SECCION VALPARAISO

AGENTES

Y EMBARCADORES DE ADUANA

PEDRO SANTIBAÑEZ
Serrano 69. Teléfono G. T. O. Casilla 200. Valparaíso.

AMERICA UNIDA - Seguros de Vida - Incendios - Automóviles - Lucro Cesante - Dotes de Niños - Accidentes - Etc.
Emite pólizasde Ahorros con devolución de capitaly sorteos mensuales, pagaderas por cuotas desde $ 2.00 al mes.
COMPAÑIA DE SEGUROS Y AHORRO -- CAPITAL AUTORIZADO: $ 5.000,000.00

DEPORTES

LA FEDERACION ESCOLAR DE DEPORTES

ORIGEN DE LA NUEVA COLECTIVIDAD

La fundación de la Federación Escolar de Deportes, acontecimientos que dimos a conocer ayer en estas mismas columnas, viene a confirmar de un modo terminante un hecho que sostuvimos el año último acerca de la forma como se generaba el Directorio de la Asociación Escolar de Deportes. Decíamos entonces que no era democrático que el Cuerpo Administrativo encargado de dirigir la vida de una entidad constituida por varios clubs que tienen el carácter de socios, se eligiera de propia autoridad. Y no nos equivocábamos por cuanto en todas las organizaciones análogas en su mecanismo constitutivo, de cualquiera índole que ellas sean, son los socios los que en Junta General designan a las personas de la mesa directiva.

No se explica de otro modo que pueda haber control y fiscalización y la práctica se ha encargado de demostrarnos que estos dos poderes —el consejo, asamblea o junta general y el directorio — responden cumplidamente a las necesidades de toda agrupación en el orden administrativo.

Es por esto que cuando se fundó la Asociación Escolar de Deportes y nos apercibimos de la forma como se procedió a nombrar el Directorio, dimos a conocer nuestro modo de pensar al respecto.

Estamos aquí para desarrollar una labor en beneficio del deporte, de su práctica, fomento y organización; y cumplíamos así a nuestro juicio una parte de nuestro programa.

Posteriormente, cuando aquel Directorio reapareció el año último generado por sí mismo, insistimos en que de tal modo se iba por mal camino y que con ello la Asociación Escolar de Deportes, la única que así procedía, introducía en los usos electivos un procedimiento de lo más pernicioso para la estabilidad y auje de las instituciones que lo adoptaran.

En la actual temporada esperábamos cosechar los frutos de nuestra oportuna insinuación en el sentido de enmendar rumbos; pero no ha sucedido así, sin embargo, el Directorio de la Asociación Escolar de Deportes ha reaparecido con el mismo vicio fundamental.

¿Qué consecuencia ha acarreado la actitud indiferente que observaron en presencia de nuestra campaña las personas encargadas de dirigir los pasos de la colectvidad?

Ellas no pueden ser más funestas ni se desvían un punto de nuestro vaticinio: la anarquía en este terreno del deporte estudiantil, la división, el desmembramiento de una entidad que manejada juiciosamente pudo llegar a ser tan poderosa como útil, ya que estaba señalada para cobijar en su seno a todos los deportistas escolares, sin odiosas distinciones de ningún género.

Los mismos clubs que militaban en sus filas, formados por estudiantes de establecimientos prestigiosos, en los que se riden culto a todas las costumbres disciplinarias y republicanas, en los que el menor detalle se aprovecha para la formación del carácter de los educandos, esos mismos clubs, decimos, manifestaron que "descontentos en su mayoría por la forma en que la Asociación Escolar procedía a elegir el Directorio, habían resuelto organizar por intermedio de la Federación de Estudiantes de Instrucción Secundaria la Federación Escoalr de Deportes, que será genuinamente escolar y que, inspirándose en los principios democráticos que informan nuestras instituciones republicanas, en todos sus órdenes, designará un Directorio por la libre voluntad de sus delegados".

Es, pues, el buen criterio de los jóvenes que dirigen esos clubs el que ha obrado para encauzar racionalmente al deporte escolar.

No es "una campaña insidiosa en contra de la Asociación Escolar", como dice un párrafo sin timbre y sin firma, pero cuya procedencia conocemos, que llega en este momento a nuestra mesa de trabajo, lo que ha dado vida a la Federación Escolar de Deportes.

Es el espíritu de progreso, es el anhelo de obrar por su propia cuenta, es el convencimiento de su capacidad que tienen esos jóvenes deportistas, lo que forma la base fundamental de la Federación Escolar de Deportes.

"De aquellos polvos proceden estos lodos". Una entidad que peca por sus cimientos, no tiene alientos de prosperidad y larga vida. Una entidad que nace a la vida deportiva con la solidez de las organizaciones serias tendrá que ser, a la inversa, grande y duradera.

La dura lección que ha recibido de sus propios afiliados, la Asociación Escolar de Deportes, debe, sin embargo, servir de valiosa experiencia a su actual directorio, que estamos ciertos sabrá aprovechar, convencidos como hemos estado siempre por nuestra parte de que sus miembros, tienen espíritu de trabajo, y propósitos de llevar adelante una buena obra.

En sus manos está enmendar la plana y el medio de hacerlo es sencillo y digno.

Bastará, en efecto, que ese directorio, de acuerdo con el Comité Directivo de la Federación Escolar de Deportes, cite a una asamblea general, a fin de aprobar los nuevos reglamentos, según los cuales los delegados de clubs tendrán la facultad de elegir la mesa directiva. Una vez hecho esto, que no dudamos será por todos aceptado, se abrirían las inscripciones, bajo el nombre que se acuerde señalar a la colectividad.

Hacemos la insinuación y esperamos que tenga buena acogida.

FOOT -- BALL

LAS REUNIONES DE HOY EN LA CANCHA INDEPENDENCIA

Gimnástico v. Liverpool y Unión Cintolesi v. Internado

El Cuadro Unido de la Asociación Santiago

En la cancha de la Liga Metropolitana

Equipo Seleccionado versus Maestranza Atlético

Otras reuniones

El programa de encuentros que nos ofrece hoy la Asociación de Foo tBall de Santiago tiene números dignos de presenciarse aún en la parte que se desarrollará durante la mañana.

En efecto, a las 9 iniciará la selección de su equipo combinado para hacer frente al que le presentará la Liga Metropolitana en el encuentro del 23 del presente.

La Asociación ensayará a los siguientes competidores, ante el árbitro señor J. M. Escobar.

Equipo Abello (camisetas del Santiago).

Gamboa (L), Casabonne (S), Gatica (E. R), Abello (M) cap. Duarte (5 A), Díaz (E. R.), :Palma (L), Arce (G), Vera (A. I.), Torres (A. I.), Pardon (M).

Equipo Ernest (Camisetas del Ibérico).

Meneses (L), L. González (5 A.), Arrillaga (I. B.), Morales (E .R.), J. Pardo (I. B.), Pozo (I. B.), Pastene (M), Arancibia (S. B.), H. Silva (S. B.), C. Ernest (H) cap., Cochrane (S. B.).

A continuación jugarán en la misma cancha Independencia N.o, ante el árbitro señor Armando Valderrama, los equipos Besoain y Fletcher, que llevarán camiestas del Morning Star y del Santiago Badmington, respectivamente.

Los cuadros se presentarán en la siguiente forma:

Equipo Besoain:

Llinas (5 A.), Elgueta (G), Adasme (A. I.), Lara (M), A. Besoain (I. N.) cap., Villablanca (S), A. Valderrama (S), C. Riveras (S), Arellano (M), L. Allendes (S); E. Vergara (M. S.).

Equipo Fletcher:

A. González (N. S.), Ahumada (I), Rojas (N. S.), Miquel (E. R.), G. Silva (S. B.), O. Ernest (M), H. Ramírez (Int.), Orellana (S), Fletcher (S. B.) cap., Donatti (L) Lapiedra (I. B.), Urrutia (Int.) ½ tiempo cada uno.

La reunión de la tarde se iniciará a las 2 P. M. con el encuentro de la Copa Chile entre los primeros equipos de los clubs Internado y Unión Cintolesi.

A continuación, 4 P. M. se verificará la partida semi final del campeonato por la Copa Cihle Argentina entre los primeros cuadros de los clubs Liverpool y Gimnástico.

EN LA CANCHA METROPOLITANA.— PRACTICA DEL COMBINADO DE LA METROPOLITANA CON EL MAESTRANZA ATLETICO. — En la tarde de hoy en la cancha de la Hetropolitana jugará un equipo combinado por jugadores de esta Liga con el primer team del Maestranza Atlético.

La Liga Metropolitana nos pide citar para hoy a las 3 P. M. en la cancha, a los siguientes jugadores: Acuña (C). Avila (1.o de M.), Baltra (G. C.), Barahona (C), Céspedes (1.o de M.), Correa (G. C.), Díaz (G. C.), Del Solar (G. C.), Fernández (Z), Huneeus (G. C.), Madariaga (G. C.), Meza (1.o de M.), Orellana (C), Pacheco (Z), Paredes (M. A), Prieto (G. C.), Rodríguez (1.o de M.), Rosales (1.o de M.), Teuche (G. Ch.).

EN LA CANCHA HUMANIDADES. — En este campo de juegos se realizará en la tarde hoy dos buenos encuentros por las competencias de la primera división de la Liga Nacional de Foot Ball.

A las 2.15 P. M. se iniciará la reunión con el encuentro entre el Manuel Acevedo I y el Unión Centenariol, dirigido por el señor Pedro Pacheco.

El vencedor de la temporada de 1919, el Manuel Acevedo F. C., se encontrará con un rival homógeneo y rápido, lo que dará bastante interés a la brega.

A las 4 P. M. se dará comienzo a la partida entre los primeros cuadros del Germinar y Unión Gráfico, conjuntos muy equiparados en fuerzas que se disputan la posesión de la Copa Mapocho.

Arbitrará el señor Luis A. Poblete.

En la mañana jugarán los segundos cuadros de los clubs Unión Victoria Patria y Hogar y los terceros equipos de los clubs Estrella Nacional y General Búlnes.

LA LAGUNA I CON FERMIN VIVACETA I .— En la cancha Badminton, a las 10.30 A. M., se realizará este encuentro en competencia por la Copa Rafael Santander de la segunda división de la Liga Nacional.

LIGA JOSE ARRIETA.— En la cancha del Electro Metalúrgico, Av. Vicuña Mackenna, se definiraá hoy el campeonato interno de esta Liga, de acuerdo con el siguiente programa:

Gold Gross con Guindos. Hora: 2.30 P. M. Referée don Carlos Coopman.

José Infante con ganador del partido anterior. Hora: 3.15. Referée se designará en la cancha.

POR LA COPA BELISARIO ESCALANTE.—5 de Abril 1.o con 5 de Abril 2.o—Hoy, a las 3 P. M., se efectuará en el Parque Cousiño este encuentro por la competencia de la artística Copa "Belisario Escalante" donada a la institución para que sea disputada en dos encuentros entre el primero y segundo equipos de este club.

Arbitrará el señor Luis Ramírez.

Los equipos que intervendrán son los siguientes:

5 de Abril 1.o—E. González, Cubillos y Santana; Canales, R. González, Villagra; Vargas, Rojas, Amor, Irigoyen y Trejo.

5 de Abril 2.o—Núñez, López, Ubilla, Ciudad, Pozo; Miranda, M. González, A. Palominos; Mella y Riveros; Pizarro.

Reservas del 1.o: Duarte, Arriagada, Jorquera, Plaza, L. González, López, Valdés y Lorca.

Reservas del 2.o: Letelier, Gaete, Burgos, Salas, Honorato y Muñoz.

LAUTARO I F. C. con ARCO IRIS I F. C.—Hoy, a las 2.30 de la tarde se llevará a efecto esta partida por la copa Caupolicán de la Asociación Santiago, en la cancha Independencia No. 2.

AYCAGUER, DUHALDE F. C. I y II con SANTIAGO WANDERS F. C. I y II.—Hoy, a las 8.30 A. M., en la cancha del A. Menadier F. C. (Parque Cousiño) se jugarán estos amistosos.

LOMA BLANCA con GATH Y VES.—A las 4 P. M., en la cancha del segundo se jugará este partido amistoso.

CONCHALI F. C. con TRICOLOR ROYAL F. C.—Hoy se jugará este amistoso, a las 3 P. M., en la cancha que posee el primero de los nombrados en Conchalí.

Los jugadores del Tricolor Royal, deberán estar a las 12 M., en Maipú 879

BERNAL HNOS. F. C. con LOS CARRERAS F. C.—En la tarde de hoy se realizarán los amistosos concertados entre los primeros y segundos cuadros de estos clubs en la cancha que posee el Carreras F. C., en el Parque Cousiño.

Los segundos jugadores, a las 2 P. M., y los primeros a las 3 de la tarde.

CALENDARIO OFICIAL DE LA ASOCIACION SANTIAGO.— Continuamos insertando el calendario de partidas del mes de Mayo de esta corporación:

Mayo 23.—

Asociación Santiago contra Liga Metropolitana.

Copa M. Blanco.—Britania III con M. Eléctrica III; Liverpool III con Magallanes III; Gimnástico III con Morning Star III.

Mayo 30.—

Copa República.—Gimnástico I con Arco Iris I; Liverpool I con Magallanes I; 5 de Abril I con Britania I.

Copa Chile.—Santiago I con Borgoño I; Internado I con Santiago Badminton I; Morning Star I con Esperanto.

Copa Caupolicán.—Escuela Normal I con Brasil.

Copa Independencia.— Gimnástico II con Arco Iris II.

Copa Arauco.—Morning Star II con Esperanto II.

Copa Blanco.— Morning Star III con Ibérico III; Santiago III con Gimnástico III; Liverpool III con Britania III.

LIGA NACIONAL DE FOOT-BALL.—Partidas oficiales que se jugarán en las fechas que se indican:

Mayo 16.—

Copa Mapocho.—Electro Metalúrgico I con Raab Recoleta I (complementario de 30 minutos).

A. Duhalde I con Estrella Nacional I.

Copa Santiago.—Menadier I con General Bulnes I.

Final del Campeonato Especial. —Jerminar I con Unión Camilo Henríquez I.

Copa Lautaro.—Menadier II con General Bulnes II.

Copa Galvarino.—A. Duhalde II con Estrella Nacional II.

Copa Rafael Santander. — Los Carreras I con U. Chacabuco I.

Copa Carlos Rojas Cerda. — Unión Santa Isabel III con Los Carrera II.

Unión Victoria III con Estrella Nacional III.

Mayo 21. —

Copa Rafael Santander. — The Lebanon Shoe I con La Laguna I.

Fermín Vivaceta I con Aliado I.

Copa Carlos Rojas Cerda.—General Bulnes III con Indepencia II.

Unión Chacabuco II con Unión San Eugenio III.

Yungay II con Unión Santa Isabel III.

Los Carrera II con Unión Victoria III.

Mayo 23.—

Copa Santiago. — Unión Santa Isabel I con Coquimbo I.

Patria y Hogar I con Loma Verde I.

Copa Mapocho.—Raab Recoleta I con Ilustración I.

Unión San Eugenio I con E. Metalúrgico I.

Copa Lautaro. — Unión Santa Isabel II con Coquimbo II.

Patria y Hogar II con Loma Verde II.

Copa Galvarino.—Unión San Eugenio II con E. Metalúrgico II.

Copa Carlos Rojas Cerda.—Estrella Nacional III con Independencia III.

Mayo 30.—

Copa Santiago.— Unión Camilo Henríquez I con Unión Victoria I.

Copa Mapocho.— Unión Centenario I con Jerminar I.

Copa Lautaro.— Unión Camilo Henríquez II con Unión Victoria II

Copa Galvarino.—Unión Centenario II con Germinal II

Copa Rafael Santander.— Yungay I con Tacna I.

Copa Carlos Rojas Cerda. — Unión San Eugenio III con General Bulnes III.

LOS ENCUENTROS DE HOY POR LA ASOCIACION DE FOOT-BALL DE SANTIAGO. — Copa Chile Argentina.—Gimnástico con Liverpool; cancha No. 1; hora 4 P. M.; árbitro señor Arturo Besoaín.

Copa Chile.—Internado I con U. Cintolesi I: cancha No. 1; hora 2.30 P. M.; árbitro señor Francisco Jiménez.

Copa Caupolicán. — Lautaro I con F. Libertad cancha No. 2; hora 2.30 P. M.; árbitro señor J. M. Fernández.

Arco Iris I-B con Brasil; cancha No. 2; hora 4 P. M.; árbitro señor Eduardo Tessada.

Copa Independencia.—Liverpool II con Magallanes II; cancha número 2; hora 10.45 A. M.; árbitro señor Luis A. Poblete.

Copa Arauco.—Santiago II con Borgoño II; cancha Santiago; hora 3 P. M.; árbitro señor Eduardo Huidobro.

Copa Blanco.—Liverpool III con M. Eléctrica III; cancha No. 2; hora 9.30 A. M.; árbitro señor Juan B. Muñoz.

Directores de turno: canchas 1 y 2, en la mañana, señor Vergara y en la tarde señores Díaz y Escobar; cancha Santiago, señor Jo M. Ruiz.

POR LA LIGA METROPOLI NA DE DEPORTES.—Primera visión.—Práctice del equipo co binado: cancha Metropolitana; h ra 3.30 P. M.; árbitro señor Miranda.

División intermedia.— José T cornal con Iris Sporting; canc Metropolitana; hora 1.45 P. M árbitro señor Betteley.

Arauco con Underwood; canc Gath y Chaves; hora 3.45 P. M árbitro señor Bustos.

Segunda división.— Maestran II con Green Cross II; cancha Metropolitana; hora 10.15 A. M.; ár bitro señor Aguirre.

Zenteno II con Gath y Chav II; cancha Gath y Chaves; ho 10.15 A. M.; árbitro señor T coso.

Tercera división.—F. Errá con Iris Sporting; cancha Me politana; hora 9 A. M.; árbitro se ñor T. Guzmán.

O'Higgins con Dunoguier; ca cha Gath y Chaves; hora 1.45 d la tarde: árbitro señor Ed. Ga cía.

Angamos con Arauco; canch Gath y Chaves; hora 9 A. M.; ár bitro señor C. Saenger.

Directores: Metropolitana, en l mañana, señor Aguirre, en la tar de, señores Betteley y Miranda Gath y Chaves, mañana, señ Aravena; tarde señores Prieto Arancibia

POR LA LIGA NACIONAL D FOOT-BALL.—Copa Mapocho. — Germinal con Unión Gráfico; ca cha Humanidades; hora 4 P. M árbitro, señor Luis A. Poblete.

Copa Santiago.—Acevedo I co Unión Centenario I; cancha Huma nidades; hora, 2.15 P. M.; árbi tro, señor Pedro Pacheco.

Copa Lautaro.— Unión Victoria II con Patria y Hogar II; canch Humanidades; hora 10.45 A. M árbitro, señor Arturo Welt.

Copa Rafael Santander.—La La guna I con Fermín Vivaceta I cancha Badminton; hora 10.30 d la mañana; árbitro, señor Andr Aguilera.

Copa Carlos Rojas Cerda.—E trella Nacional III con Gene Bulnes III; cancha Humanidade hora 9.30 A. M.; árbitro, señ Arturo Weltz

Directores de turno: cancha Hu manidades, mañana y tarde, el se ñor Luis Valdivieso; cancha Bad minton, el señor Vial

BOTICA DEL INDIO
FUNDADA EN 1871
AHUMADA ESQUINA DELICIAS
Los productos de esta Botica han sido premiados en todas las Exposiciones de Chile. Tres farmacéuticos titulados están a cargo del Recetario y del Laboratorio.
OFRECE HOY:

Jabón de Reuter . . .	$ 1.40	Loción anti-canosa.	$ 10.00
Polvos Anthea, Roger y Gallet, cajas	$ 2.40	Jabón Sapolio. . . .	$ 0.70
Polvos Anthea, Roger y Gallet, paquetes.	$ 1.80	Jabón Glicerina Pears.	$ 0.80
Tinte Indiana para el pelo.	$ 2.60	Pomada Puelma. . .	$ 1.80
		Café sin cafeina. . .	$ 3.60
		Hojas Gillette. . . .	$ 5.00

Esta Botica no tiene Sucursal en Chile

POR EL TROFEO "FELIX MARIN"

Artillero de Costa F. C. de Valparaíso con Laboratorio Chile F. C. de Santiago

Reina justificado entusiasmo en nuestras esferas deportivas y sociales por asistir al encuentro que se efectuará hoy, a las 3 P. M. en la Cancha del Badmington (Ex - Comercial) entre el Artillero de Costa F. C. de Valparaíso, y el Laboratorio Chile F. C. de Santiago, en competencia por el artístico trofeo Felix Marín H., y once cinturones para bootballista.

En realidad el encuentro mencionado, merece llamar la atención, si tomamon en cuenta que ambos equipos son de primera categoría, pues, si el Laboratorio Chile F. C. es compuesto por hombres que siempre han podido darle los más brillantes triunfos tanto en esta capital, como en provincias, el Artillero de Costa F. C., también cuenta en su carrera, con una serie de no interrumpidas victorias.

En vista de estos antecedentes, en el encuentro de hoy, es aventurada toda apreciación respecto a cual corresponderá el honor de la victoria.

Insertamos los cuadros que intervendrán:

Artillero de Costa
E. Muñoz
M. Canto J. León
J. Godoy, R. Romero (cap.), Elqueta
J. Alvarado, A. Conejeros, H. Araya
L. Pérez V. Varas
o
M. Arriagada C. JPaque
O .Molina, A. Rojas, A. Vásquez
E. Orellana, E. Molina, F. Arriagada
P. Ramírez O. Figueroa
A. Bravo
Laboratorio Chile

Reservas del Artillero de Costa, A. Navarrete, M. Bustamante y B. Acuña.

Reservas del Laboratorio Chile, A. González, P. González, Zamora, Vera y C. Valdés.

Servirá de referée el señor Francisco Jjménez.

Si a la importancia que tiene en sí esto encuentro, agregamos los filantrópicos fines que perseguiguen, destinar una parte de las utilidades para beneficio de las familias de los guardianes Viedra y Garcés, que murieron trágica y heróicamente, en el cumplimiento de su deber, no exageramos al anticipar que la Cancha del Badmington, se verá hoy muy concurrida

Habrá, además, un preliminar que será de interés: Compañía Manufacturera de Tejidos F. C. c. Laboratorio Chile F. C. II.

Las entradas a tribunas valen $ 1 y la entrada general 60 centavos.

La cancha está situada en Avenida Seminario esquina de Francisco Bilbao, frente a la de la Liga Metropolitana.

"COMBATIR EL ALCOHOLISMO ES DEBER DE PATRIOTISMO".

ATLETISMO

LA COMPETENCIA OFICIAL DE LA ASOCIACION ATLETICA DE SANTIAGO

Calendario para los torneos del año 1920

En la asamblea de delegados efectuada el 6 de los corrientes se fijó el siguiente programa oficial para las competencias del presente año.

Primer torneo

DOMINGO 16 DE MAYO.— Torneo para novicios, con las siguientes pruebas: 100, 200, 400, 1,500 y 5,000 metros planos; 200 metros con vallas; lanzamientos del dardo y bala; saltos alto y largo con impulso y largo sin impulso; garrocha y 1,500 metros marchas.

Segundo torneo

DOMINGO 6 DE JUNIO.— Torneo para todo competidor, con las siguientes pruebas: 100, 400, 1,500 y 5,000 metros planos; 110 y 200 metros con vallas; salto largo y alto sin impulso; garrocha; lanzamientos del dardo y bala; 3,000 metros marcha. Posta 400 metros (4 por 100).

Tercer torneo

DOMINGO 27 DE JUNIO.— Torneo para no ganadores con las mismas pruebas del anterior torneo, exceptuando la posta.

Cuarto torneo

DOMINGO 11 DE JULIO.— Pentatlón. (Clásico).

Quinto torneo

DOMINGO 25 DE JULIO.— Torneo para todo competidor, con las siguientes pruebas: 200, 800 y 1,000 metros planos; 1,500 metros marcha; 400 metros con vallas; salto triple, largo sin y alto con impulso; lanzamiento del martillo y disco. Posta 1,600 metros (4x400).

Sexto torneo

DOMINGO 15 DE AGOSTO.—Torneo para no ganadores, programa igual al anterior, exceptuando la posta.

Séptimo torneo

DOMINGO 29 DE AGOSTO.—Record de la hora y pruebas para novicios. Posta 1,600 metros (800, 400, 200 y 200).

TORNEOS ESPECIALES.—Realizará igualmente la Asociación cuatro torneos especiales, a saber: campeonato municipal el día 18 de Septiembre; circuito de Santiago, el Domingo 11 de Julio; en competencia por el trofeo Benjamín Tallam; la eliminatoria de Santiago por el torneo nacional del año que deberá tener lugar en Concepción y una carrera extraordinaria Santiago-Maipú en la fecha que oportunamente se fijará. En estos torneos extraordinarios los vencedores no darán puntos para el cómputo oficial del año; recibirán en cambio premios especiales.

TABLA DE PUNTOS. — En los siete torneos oficiales se asignarán en las pruebas individuales, tres puntos al primero, dos al segundo y uno al tercero. Igual clasificación se seguirá para el pentatlón.

En las pruebas colectivas en

LA CASA IDEAL DE LOS NOVIOS
ROPA BLANCA NACIONAL E IMPORTADA PARA SEÑORAS, NIÑITAS Y GUAGUAS A PRECIOS INFIMOS
Ajuares para Novias, clases finas y baratas

AJUARES PARA GUAGUAS Y BAUTIZO bien adornados con encajes finos y bordados a mano, desde $ 70 A $ 250	ABRIGUITOS blancos y colores, en franela de lana y moletón , modelos de gran moda, desde $ 32 a $ 60 c|u.	ABRIGUITOS de paño con adornos de franela de lana blanca, para niñitas, en distintos tamaños, desde $ 47 a $ 54 c|u.	CAPAS PARA GUAGUAS en franela y moletón de lana y lana de los Pirineos, desde $ 40 a $ 70 c|u.
VESTIDITOS en franelas y viyelas de colores, apropiados para niños, con adornos de franela blanca y festoneados a mano, desde. $ 12.50 a $ 19 c|u.	MEDIAS DE SEDA desde $ 10.50 a $ 25 par, medias de velo, transparentes, clase fina, y barata, desde $ 2.50 a $ 8 par	LANA INGLESA para tejer en varios colores, a $ 3.95 madeja	CALCETINES blancos, negros y cafées, para guaguas, y niñitas, desde $ 1.20 a $ 3.50 PAR
CAMISAS DE NOCHE para abrigo, en franela bien blanca y afelpada, adornadas con finos bordados, calidad superior, a $ 18.50 c|u.	CAMISAS DE NOCHE moletón muy grueso y fino, colores blanco, rosado y celeste, con adornos de vainillas, a $ 17.95	CALZONES en franela y moletón para abrigo, con adornos de bordados y vainilla, a $ 8.50 y $ 10 c|u.	CAMISOLAS en moletón, clase fina, blanco, rosado y celeste, con adornos de vainilla, a
CORPIÑOS PARA GUAGUAS, Y NIÑITAS desde $ 2.75 a $ 3.75 c|u.	CORPIÑOS para señoras, en distintas formas y clases, con adornos bordados, tamaños del 40 a 54, desde $ 4 a $ 15 c|u.	BLUSAS PARA ABRIGOS en franelas y viyelas, colores de gran moda, modelos de última novedad, desde $ 8.50 a $ 12 c|u.	GRANDES REBAJAS EN TODOS LOS ARTICULOS DE ROPA BLANCA

Guantes largos de cabritilla blanca, a $ 15.50 par. - Bufandas de lana para señoras y niñitas, Camisetas de punto para guaguas.
270 - ESTADO - 270

reras de posta — el equipo vencedor se adjudicará cuatro puntos.

EL TORNEO PARA NOVICIOS. —Como está anunciado el Domingo 16 de Mayo se efectuará el primer torneo del año reservado para novicios, o sea para atletas que no han tomado parte nunca en pruebas de la Asociación.

Las inscripciones estarán abiertas hasta el Martes y se reciben en la secretaría, San Diego 51.

El valor de las inscripciones es de 50 centavos por prueba y por competidor.

INTERNADO ATLETICO. —Los socios de esta institución atlética se reunirán en asamblea general a las 9.30 A. M. de hoy, en Santo Domingo 3535 con el objeto de proceder a la elección del Directorio para la presente temporada.

DEUTSCHER SPORT-VEREIN, SANTIAGO.— Los señores socios de la sección atletismo deberán pasar Mañana Lunes a la oficina de los señores Gildemeister y Cía., edificio de la Bolsa a firmar los formularios de la Asociación Atlética de Santiago.

Mañana Lunes, a las 8 P. M. se ofrecerá en el Club Alemán, calle Catedral, una comida en honor de los señores Japke, Killian Müller, Reccius y Schebing, socios del D. S. V., que participaron en el último concurso Sur Americano de Atletismo.

CLUB ATLETICO CAUPOLICAN —Se cita a los socios de esta institución y especialmente a los señores L. Torralva, J. Barceló, P. Sanhueza, R. Rodríguez, E. del Río, R. Vain Kigsdom, H. Dubreuil, W. Paz, W. Reccius, W. Page, F. Alfonso, E. Pérez, Z. Rodríguez, P. Valdivieso, L. Page, F. Verdugo y A. Fabres para hoy a las 2 P. M. en los Campos de Sport de Ñuñoa con el objeto de iniciar el entrenamiento correspondiente para el torneo de novicios del Domingo próximo. Se advierte a los señores y personas invitadas a la celebración del aniversario de este club que por inconvenientes de última hora ha sido necesario variar el programa haciendo comenzar las pruebas a las 2 P. M. y sirviendo una comida en la Quinta Normal, en lugar del almuerzo que se había anunciado. Se reciben adhesiones en la cancha.

CICLISMO

CLUB CICLISTA "IBERICO". —Hoy a las 2 P. M. se llevará a efecto la excursión que este club tiene anunciada para Apoquindo.

Reina entusiasmo entre los socios por tomar parte en esta simpática fiesta.

Punto de reunión: Alameda esquina de San Diego.

CLUB CICLISTA ROYAL. — Cítase a sesión para mañana Lunes a las 8.30 P. M. en los salones de la Unión Ciclista de Chile, Rozas 1216.

Habrá reunión con el número de socios que asista por ser esta segunda citación.

AUDAX CICLISTA ITALIANO. —El Directorio de este club acordó llevar a efecto unas grandes carreras a beneficio de la Società Mutuo Socorso la Italia, para el Domingo 30 del actual.

En el programa confeccionado para este torneo figuran 3 interesantes carreras por equipo de a dos ciclistas por club y ellas son:

1 hora para corredores de 2.a categoría.

1 hora par corredores de 1.a categoría.

1 hora para campeones.

Los reglamentos de estas carreras serán los mismos que se han usados en las 5 y 10 horas por equipo.

CLUB CICLISTA CHILE. — El Domingo pasado se llevó a efecto la manifestación que los miembros de este club y amigos le ofrecían al campeón Antonio Silva con motivo de sus últimos triunfos.

A la hora convenida se encontraban reunidas en la quinta y restaurant El Pensamiento situada en Lo Ovalle, alrededor de unas treinta personas, contándose entre éstas caracterizados miembros del clubs amigos y representantes de la prensa.

Después de un espléndido almuerzo atendido personalmente por los dueños de casa, el señor Presidente don Carlos Jiménez, en breves palabras hizo resaltar la labor deportiva del festejado e hizo entrega de una medalla de oro que los socios de este club le obsequiaban como recuerdo al nuevo campeón.

Varios otros asistentes hicieron uso de la palabra abundando en elogiosas frase para con el festejado, cerrando la manifestación el secretario señor Rigoberto Saavedra.

Durante toda la tarde reinó la más franca alegría y entusiasmo, regresando los concurrentes muy agradecidos de las atenciones recibidas por los dueños de casa.

EXCURSIONISMO

EL TORNEO ATLETICO DE LA ASOCIACION DE EXCURSIONISTAS Y EXPLORADORES. — A las 9 A. M. en punto se dará comienzo hoy, al torneo atlético que hemos venido anunciando.

Se nota especial interés tanto entre los concurrantes, como en todos los excursionistas por estos torneos finales, pues hoy se habrá de destacar el cuerpo que habrá de obtener en el próximo torneo, el trofeo Luis Mandujano.

El programa es el siguiente: 100, 200 y 400 metros: lanzamiento de la bala; salto alto con impulso; salto largo; carrera de postas.

Punto de reunión: Catedral esquina a las 8. A.

CUERPO LOS PIRINEOS.— Cita a sus socios para hoy a las 8 A. M. con el objeto de participar en el torneo de la Asociación.

En la última Junta General de este cuerpo prestaron la promesa de estilo dos nuevos excursionistas, los señores Javier Herrera y Dagoberto Castro a quien se les dió un voto de aplauso.

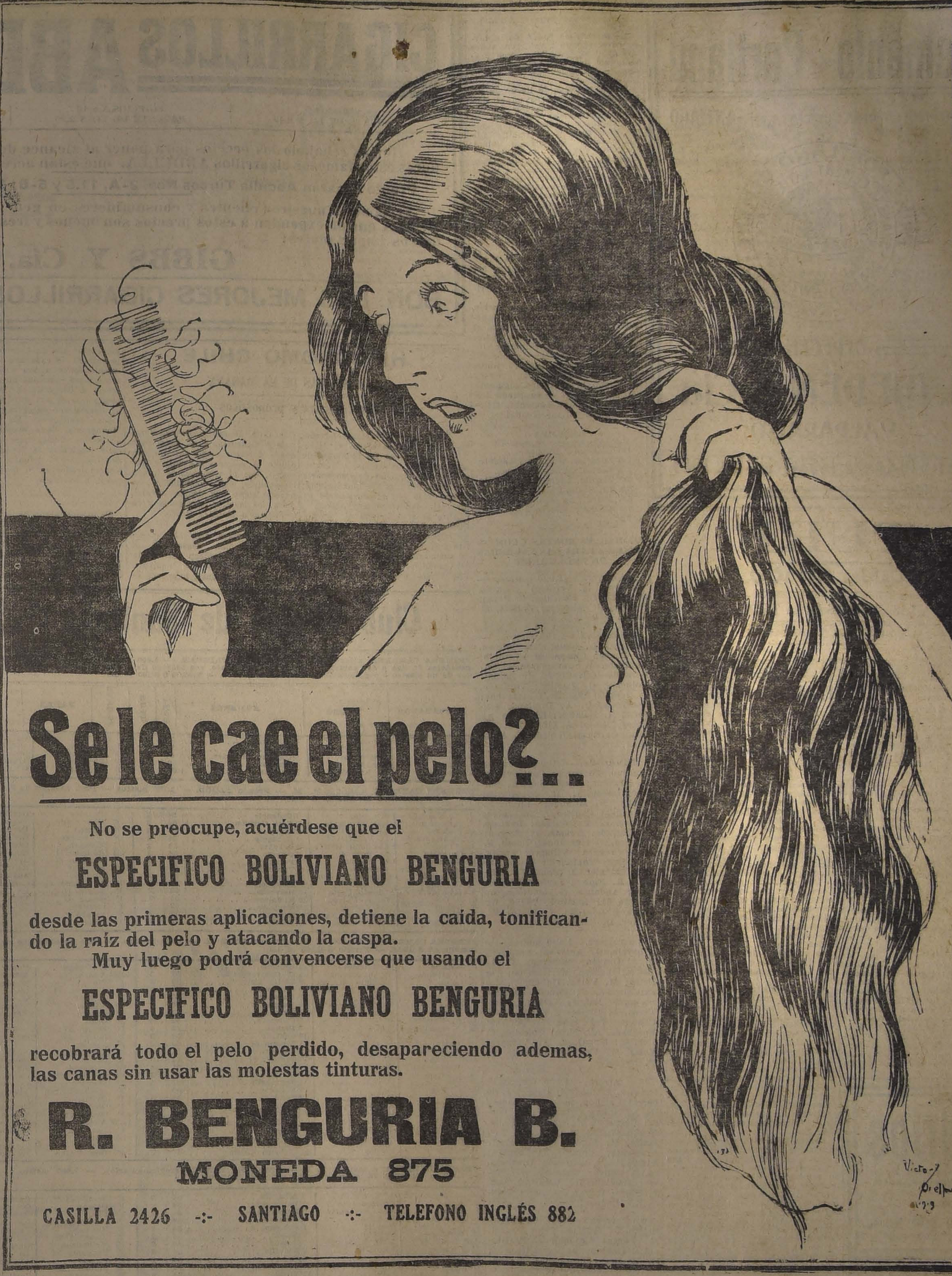

Se le cae el pelo?...

No se preocupe, acuérdese que el

ESPECIFICO BOLIVIANO BENGURIA

desde las primeras aplicaciones, detiene la caída, tonificando la raíz del pelo y atacando la caspa.
Muy luego podrá convencerse que usando el

ESPECIFICO BOLIVIANO BENGURIA

recobrará todo el pelo perdido, desapareciendo ademas, las canas sin usar las molestas tinturas.

R. BENGURIA B.

MONEDA 875

CASILLA 2426 -:- SANTIAGO -:- TELEFONO INGLÉS 882

CASIMIRES INGLESES

DESDE 20 PESOS

VENTA POR METROS

Ofrecemos un gran surtido, negros, azules y fantasías en calidades finas

PARA CABALLEROS

HASTA 50 PESOS

Realizamos una partida de paños muy buenos.

A $ 25 PARA SOBRETODOS A $ 25

Bandera 702, esq. Rosas. (Edificio nuevo)

TRUEBA, VILLA Y CIA.

TIRO AL BLANCO

EL INTERESANTE TORNEO ORGANIZADO POR EL CLUB NACIONAL DE TIRO AL BLANCO DE SANTIAGO

Certámenes de rifle, pistola y tiro de duelo

Este club ha organizado un torneo de tiro para solemnizar, por su parte, el glorioso aniversario cívico que todos los chilenos conmemoramos enorgullecidos el día 21 de Mayo.

Dadas las proporciones que se dará o este torneo, no cabe duda que resultará una fiesta deportiva de la mayor transcendencia e interés, no solamente para los aficionados a este deporte, sino que también para todos los ciudadanos que con ocasión de este certamen puedan penetrarse de lo necesario, útil y práctico que es dedicar unas cuantas horas al manejo del fusil.

Las bases del certamen, en el cual pueden tomar parte aficionados de todos los clubs de la República, son las siguientes:

TIRO DE RIFLE. — Fecha del concurso: el Viernes 21 de Mayo, Polígono: el del Club Nacional de Tiro de Santiago. Hora de tiro: de 8 A. M. a 12 M. y de 1.30 P. M. a 5 P. M. Equipos: de cinco tiradores, pudiendo presentar cada club uno o más. Inscripción: $ 5 por equipo y $ 3 los individuales. Distancia: 200, 300 y 400 metros. Blancos: de 24 zonas reglamentarios. Disparos: 7 válidos con uno de prueba opcional a cada distancia. Posición: libre, pero sin apoyo. Arma: rifle militar con o sin agregados, con presión mínima en el disparador de 1,400 gramos. Munición libre. Alzas: libres con excepción de las telescópicas o de aumento. Correas: cualquier sistema, pero en un brazo. Empates: se decidirán por el reglamento de la Asociación. Premios: por equipo: al primero, posesión por un año de la Copa Club Nacional de Santiago, acompañada de un diploma y cinco medallas de plata para los tiradores del equipo; al segundo equipo, un diploma y cinco medallas de cobre; al tercero un diploma. Premios individuales: primer premio, una artística medalla de oro; al segundo, una medalla grande de plata, cuño del Club; tercero y cuarto, medalla chica de plata, cuño del Club, quinto medalla grande de cobre, cuño del Club y sexto, medalla chica de cobre. Cada club deberá presentar un marcador y dos anotadores, de acuerdo con el artículo 29 del Reglamento de Tiro. Observaciones: para poseer en definitiva la Copa bastará obtenerla dos veces.

Las inscripciones se cierran el Martes 18 de Mayo.

CERTAMEN DE PISTOLA.—Fecha: el mismo día 21 de Mayo y a las mismas horas. Equipos: de tres tiradores por club. Inscripción: $ 5 por equipo. Distancia: 50 metros. Blanco: de 10 zonas. Disparos: 10 válidos y uno de prueba opcional. Posición: libre sin apoyo. Arma: libre, pero menos de 10'' de cañón. Premios: medalla de oro, plata y cobre, respectivamente al 1.o, 2.o y 3.o del equipo ganador.

TIRO DE DUELO. — Polígono: Fecha y hora del tiro: 21 de Mayo, el del Club Nacional de Santiago, y de 9.30 a 11½ A. M. y de 2 a 4 P. M. La inscripción se cierra a las 3.45 P. M. Entrada libre para todo tirador. Series: de seis tiros seguidos, pudiendo hacerse hasta tres series, computándose las dos mejores. Distancia: 25 metros. Blanco: de silueta reglamentario. Velocidad: a 90 del metrónomo. Arma: revólver o pistola de bolsillo sin agregados de ninguna especie. Empates: se definirán tiro a tiro. Inscripción: $ 5 más $ 1 por cada serie. Posición: de espalda al blanco, para jirar a la voz de fuego; a todo tirador que jire antes de la voz de fuego y que dispare, se le descontará un impacto; a todo tirador que dispare después de la voz 3 se le anula la serie completa. Habrá un cronometrador y Juez de Fallo cuyas resoluciones serán inapelables. Premios: medalla de oro, plata y cobre al 1.o, 2.o y 3.o respectivamente

"Entre gallos y media noche

la divertidísima comedia de

CARLOS CARIOLA

Precio: 2 pesos

Los numerosos pedidos de provincias nos han agotado la 1.a edición antes de salir a luz y hemos acordado hacer una 2.a edición que saldrá a luz el Sábado próximo.

Librería: Hémette y Frías

Editores

Delicias entre Bandera y Morandé. —Casilla 3396. Santiago

¡¡EXITO NUNCA VISTO!!

NOTA. — Pedidos desde 20 ejemplares, 25 o|o de descuento, al contado.

AJEDREZ

CENTRO DE AJEDREZ. —Bases del campeonato de ajedrez de 1920. — En sesión de directorio celebrada últimamente se tomaron los siguientes acuerdos, que deberán tomar en cuenta los ajedrecistas al inscribirse:

1) Todo jugador deberá completar todas las partidas que le correspondan en este campeonato, y el jugador que infringiere esta disposición, será descalificado por dos años para tomar parte en otros torneos organizados por este Centro, salvo que por fuerza mayor, debidamente comprobada, demuestre su imposibilidad para terminar este campeonato.

2) Todo competidor está obligado a asistir puntualmente el día y hora que se designe para las partidas, bajo las siguientes condiciones:

a) La inasistencia de uno de los competidores se le considerará la partida como perdida;

b) La inasistencia de ambos jugadores se les computará igualmente como partidas perdidas a los dos, y

c) La inasistencia que sea debidamente justificada da derecho a una segunda citación, en la cual al jugador que no concurriere, se aplicará definitivamente lo estipulado en los incisos a) y b)

3) Todo jugador que se inscriba para tomar parte en este campeonato, deberá someterse estrictamente a las cláusulas que preceden sin tener derecho a ningún reclamo por las medidas que adopte el directorio, por infracción a las cláusulas indicadas.

1.a Categoría. — Campeonato de Santiago. — Podrán inscribirse los jugadores de primera categoría, y los que hayan competido en las primeras series, y además, los ganadores de primer premio de segunda categoría.

2.a categoría. — Pueden inscribirse todos los socios del Centro, con excepción de los que se indican en las bases de la primera categoría. Inscripción: $ 5. 3 premios.

3.a categoría. — Pueden inscribirse solamente jugadores no ganadores de premios, y que nunca hayan tomado parte de campeonatos de primera o segunda categoría.

Inscripción: $ 5. Premios, 2 medallas al 1o y 2.o.

Las inscripciones estarán abiertas desde el Lunes 10 al Sábado 15 de Mayo, y deben hacerse a la Secretaría del Centro.

BARNIZADORES

muy competentes se necesitan urgente en nuestra sección mueblería

Gath & Chaves Ltd.

Cemento Portland

LISTO PARA ENTREGA INMEDIATA EN SANTIAGO

PRIME PORTLAND CEMENT
SKANSKA CEMENT AKTIEBOLAGET
"GLOBE" BRAND
MALMÖ-SWEDEN
UNICOS IMPORTADORES
B. DIEDEN & Cía. VALPARAISO

OFRECEN:

B. DIEDEN & Cía.
VALPARAISO
PRAT 330-Casilla 1453-Teléf. Ing. 1969

TURF

CLUB HIPICO

LAS CARRERAS DE LA TARDE

Apreciaciones y pronósticos

Muy interesante y novedoso se presenta el programa de hoy en nuestra primera institución, el cual, seguramente atraerá numerosa concurrencia.

Sirve de base a la reunión, la prueba reglamentaria El Tanteo, carrera destinada a productos de dos años nacidos en Chile sobre un tiro de 1,400 metros, y con el buen aliciente de quince mil pesos de asignación al vencedor.

Han conservado su anotación, los mejores elementos con que hasta la fecha cuenta la nueva generación y a juzgar por la distancia, que someterá a prueba la resistencia de los competidores, podemos decir, que el resultado de la carrera, definirá algunas posiciones entre los dos años.

Sobresalen: Harold, que acaba de vencer en buena forma, adjudicándose el puesto de honor en el cotejo de Potrillos; Dichoso, que aún cuando remató segundo en la carrera indicada, demostró poseer excelentes condiciones; Vol Piqué, que ha manifestado ser un potrillo de porvenir, no obstante su defección inexplicable en su última presentación; Gloriola, hija de Melbourne, que ganó el Cotejo de Potrancas en condiciones inmejorables y sobre la cual, tiene su caballeriza grandes esperanzas; Vesta, vencedora de El Debut y que puede tener una colocación inesperada, a pesar del atraso que ha tenido su training; Vice-Versa, que abandonó la categoría de perdedores en forma por demás alentadora; y por último, Paf y Albaycín, que sabemos están en un estado de entrenamiento, que nos hace tenerlos presente.

En resumen, diremos que nuestro preferido es Harold. En los placées: Dichoso y Gloriola.

Comienza el programa con el Premio Fairfax, sobre un tiro de 1,600 metros, prueba que ha reunido a un lote muy reducido de competidores.

Sobresalen a la consideración general: Giácomo y Durbar, ambos conocidos de nuestro público. En vista de que Durbar hace tiempo se encuentra ausente de nuestras pistas, preferimos darle para ganador nuestros votos a Giácomo, que demostró hace días hallarse en condiciones verdaderamente sobresalientes.

La carrera siguiente es la reservada a productos de dos años perdedores, circunstancia que dificulta más de lo acostumbrado la elección del posible vencedor.

Por las últimas performances, parece ser Zapallar el más indicado para abandonar la categoría de perdedor, sin que por esta apreciación dejemos de reconocer que el ganador puede salir de donde menos se piense. Para el primer placé nos gusta Octubre, toda vez que su debut del Domingo pasado, fué bastante regular. En tercer lugar recomendaremos a Oliveto.

Los 1,100 metros del Premio Fate II, que constituyen la tercera prueba de la reunión, han congregado a un numerosísimo grupo de adversarios de modesta calidad.

Eliminar en esta carrera es tarea difícil de realizar, pues, las condiciones equiparadas en que han quedado los diversos rivales, no permiten ver con claridad el posible vencedor. Sin embargo, a nosotros nos seduce Lorita, que demostró con su última performance del Hipódromo Chile, encontrarse en buenas condiciones. En los otros puestos: Lunga y Tacho.

Bonita promete estar la quinta prueba de la fiesta hípica, Premio Fatal, sobre una distancia de 1,100 metros, en la que han conservado su anotación elementos más o menos especialistas para el tiro.

No obstante de hacer largo tiempo que Turpinita no actuaba en las pistas, nos hemos resuelto por ella para el lugar de honor de la tabla, tomando en consideración que el descanso le habrá venido de perlas, a juzgar por su aprontes en privado, que han sido bastante satisfactorios. En los puestos a continuación vamos a indicar, sin mayores comentarios a Pidal y Cacetilla.

La carrera de fondo de la tarde es el premio Fanfarrón, sobre 2,600 metros, handicap que promete un hermoso desarrollo, conocidas las dotes de los distintos enemigos.

Esteta, a pesar de llevar 58 kilos, podría imponerse en el disco, ya que atraviesa por un período inmejorable; Peter Pan, es un candidato muy recomendable en estos tiros y ha manifestado últimamente encontrarse bién; Majuelo, después de su pésima campaña en el Sporting Club, puede ser que aparezca con mejor suerte entre nosotros; Herculano, va bien colocado a 49 kilos y puede ocupar un puesto inesperado; Germán, Rezongona y Saint Ferry, no creemos cuenten con los títulos suficientes para medirse con probabilidades de éxito. En resumen, nuestro pronóstico es: Peter Pan y Majuelo.

Se pone término a la tarde hípica, con los 1,100 metros, del Premio Filipo, el cual, ha conseguido una larga lista de inscritos.

Hay muchos rivales con opción a los puestos preferidos del marcador, y por esta circunstancia, el pronóstico se presenta de solución difícil. Con esta incertidumbre, hemos tomado la determinación de ofrecer a nuestros lectores, nuestra suerte, para lo cual, hemos practicado la operación siguiente para la elección. El resultado que obtuvimos fué el siguiente: Galopa, Defensa y Lady Kendal.

RESUMEN

1.a Giacono y Durbar.
2.a Zapallar, Octubre y Oliveto.
3.a Lorita, Lunga y Tacho.
4.a Harold, Dichoso y Gloriola.
5.a Turpinita, Pidal y Gacetilla.
6.a Peter Pan y Majuelo.
7.a Galopa, Defensa y Lady Kendal.

PROBABLES MONTAS Y COMPETIDORES PARA LAS CARRERAS DE ESTA TARDE

1.a carrera.—1,600 metros. — Giacomo, M. Verdejo; Vicking, M. Silva; Ch. Conthier, C. Rozas; Durbar, S. Miranda; Falsete, no corre.

2.a carrera.—1,100 metros. — Cadencia, L. Jopia; Cara Carmen, S. Ponce; Cipayo, M. Verdejo; Gabinete, V. Jara; Octubre, S. Miranda; Oliveto, J. F. Bernal; Poincaré, C. Pombet; Verderón, J. Oregón; Zapallar, G. Aravena; Escarcela, L. A. Orellana; Helvecia, H. Ramírez; Himalaya, A. Pérez; Marialva, Alf. Silva; Retorta, C. Rozas; Velada, J. Arancibia.

3.a carrera.—1,100 metros. — Unísono, no corre; Controversia, G. Aravena; Etoile d'or, J. Salfate; Daventry, H. Contreras; Lunga, S. Miranda; Rhum, J. Arancibia; Cadeneta, no corre; Fumée, L. A. Orellana; Gentille, C. Cornejo; Liliana, J. Oregón; Córcega, R. Hernández; Speed, F. Roas; Yoe, A. Villagra; Lorita, Ar. Silva; Tontonelli, F. J. Muñoz; Ballader, J. Montané; Batifolia, R. Flores; Perforadora, M. Silva; Andanza, O. Montenegro; Colonia, H. Ramírez; Tacho, M. Vergara; Logroño, J. Pinto; M. Cantor, D. 2.o López.

4.a carrera.—1,400 metros. — Albaycín, G. Aravena; Barsaquito, J. Oregón; Borderaux, J. M. Baeza; Dichoso, M. Gamboa; Folletín; M. Pérez; Galión, V. Jara; Harold, S. Ponce; Leoville, no corre; Paf, J. Vergara; Vice-Versa, J. Salfate;; Vittel, P. P. Cancino; Vol Piqué, H. Ramírez; Ensenada, Alf. Silva; Golosina, C. Pombet; Pegajosa, M. Vergara; Vesta, M. Verdejo; Viviana, J. F. Bernal.

6.a carrera.—1,100 metros.— Sensata, J. Madrid; Capucine, no corre; Calchón, no corre; Gacetilla, N. Núñez; Cylgad, J. M. Baeza; Cárpatos, M. Gamboa; Pidal, F. Rozas; Pacato, C. Rozas; Turpinita, M. Pérez; Vesubiana, J. Arancibia; Coronís, J. Vergara; King's Ferry, J. Oregón; Gladiadora, A. Silva; Simplice, R. Flores; Bastián, H. Ramírez; Lag, J. Pinto; Olivar, no corre; Tellitó, S. Jiménez.

6.a carrera.—2,600 metros.— Esteta, J. Salfate; Peter Pan, J. M. Baeza; Majuelo, J. F. Bernal; Herculano, no corre; Germán, H. Ramírez; Rezongona, J. Pinto; Saint Ferry, no corre.

7.a carrera.—1,100 metros.— Romanones, F. Rozas; Vístula, J. Salfate; Mackensie, no corre; Furlana, no corre; Eylau, J. F. Bernal; Compiegne, J. Madrid; Costanera, no corre; P. Alegre, G. Aravena; Océano, L. A. Orellana; Picacero, M. Gamboa; Bruja, no corre; Defensa, C. Rozas; Dudoso, H. Contreras; Madrileña, no corre; Galopa, R. Flores; Lady Kendal, M. Silva; Flaminia, L. Jopia; Larmes, H. Ramírez; Tintero, no corre; Bruno, no corre; Oiseau Blue, J. Oregón; Sipe Sipe, D. 2.o López; Deshabille, J. Pinto.

Vidrios
alambrados para techos y estampados para mamparas
OFRECEN:
Buchanan Jones y Cía.
HUERFANOS 1055

Lasj óvenes anémicas deben beber
Malta Blanca
LIMACHE

• LA CORBATINERA •

Ha sido, es y será la única Casa exclusiva y competente en el ramo de Corbatería; sus bellísimas creaciones que tan justo favor han alcanzado entre la creme santiaguina y la ninguna necesidad de efectuar realizaciones por carecer de rezagos para hacerla, son el mejor exponente de nuestra aseveración.

OFERTA EXCEPCIONAL
CORBATA NELSON DE PURA SEDA $ 4.90
TRES POR $ 13.00

CAMISAS, CUELLOS, CALCETINES, SUSPENSORES, LIGAS Y PAÑUELOS, A PRECIOS MODICOS.

• LA CORBATINERA-Estado 266 •

CIGARRILLOS ABDULLA

TURCOS PAQUETE DE 14: $ 2.40 | EGIPCIOS N.o 16 PAQUETE DE 14: $ 2.20 | VIRGINIA N.o 7 PAQUETE DE 14: $ 2.00

Hemos rebajado los precios para poner al alcance de TODOS los buenos fumadores estos famosos cigarrillos ABDULLA, que están acreditados en todo el mundo.

Pronto llegarán Abdulla Turcos Nos. 2-A, 11.5 y 5-B; Egipcios Nos. 4 y 14.

Avisamos a nuestros clientes y consumidores en general que los cigarrillos ABDULLA que se expenden a estos precios son buenos y frescos, GARANTIDOS por los únicos importadores:

GIBBS Y Cía.

SON LOS MEJORES CIGARRILLOS IMPORTADOS.

HIPODROMO CHILE

LAS CARRERAS DE LA MAÑANA

Apreciaciones y pronósticos

Un programa bastante novedoso es el que nos ofrece el Hipódromo Chile para las reuniones de esta mañana.

Las siete pruebas de que consta son bien nutridas de inscripciones, lo que hará que el movimiento en las cotizaciones sea muy activo.

Abre la reunión con el premio Quelen, sobre una distancia de 1,100 metros, prueba que ha reunido un lote muy homogéneo, razón que hace sumamente difícil la elección del ganador. De los inscritos, los que vemos mejor colocados, son: Candelilla, Demanda, Bruno, Personaje y Cadeneta, y es entre estos donde debemos elegir nuestro candidato. A nosotros nos seduce Personaje, que al peso que le ha correspondido, debe nuevamente imponerse sobre sus demás rivales; para los puestos siguientes recomendamos a Chichí y Bruno.

En la carrera siguiente, quince competidores han conservado su anotación, el handicap los ha dejado en condiciones tan equiparadas que, seguramente, habremos de presenciar un final estrecho, dada la calidad de cada uno de ellos. Ateniéndonos a sus últimas presentaciones, daremos nuestra preferencia a Gregorita, de la cual sabemos que en sus pruebas privadas ha demostrado encontrarse en magníficas condiciones. En Tripleta y Monograma, lleva nuestro preferido, serios rivales que han de hacerlo emplearse en forma para poder obtener el triunfo. Los dejamos indicados en el orden de precedencia anotados.

De mucho interés es la tercera carrera, prueba en la cual se hallan inscritos un grupo de los mejores elementos para la distancia. La elección del ganador, es tarea por demás difícil, pues no se puede dar la preferencia a uno sin tomar en cuenta la calidad del otro, ya que desde Capucine, que carga el peso más alto, hasta Jerez, con 40 kilos, son enemigos que se merecen entre sí. A nosotros nos gusta Burloncillo para el primer puesto, y Paimpolaise y Jerez para los siguientes puestos de la tabla.

En la cuarta carrera, Alcisca, Dirmude, Paladín y Niágara, han de ser los que arrastren con la opinión del público, si bien es cierto que en sus últimas performances no han figurado, ello se debe a la serie de accidentes que han sufrido en el curso de la carrera, habiendo corrido en estas ocasiones con la más completa confianza de sus caballerizas. Hacemos nuestro favorito a Alcisca, indicando a Dirmude y Niágara para escoltarla en

Club Hípico de Santiago

6.as Carreras de Otoño
Domingo 9 de Mayo de 1920

PRIMERA CARRERA, a las 1.45 P. M. — Premio FAIRFAX. — 1.600 metros. — Para caballos con exclusión de yeguas, nacidos en Chile, ganadores de una o dos carreras. —Peso de Reglamento, con recargo de 3 kilos al ganador de dos carreras.—Recargo extra de 2 kilos al ganador de un clásico o reglamentario.—Inscripción $ 12.50. — Premio $ 2.500 al 1.o

PREPARADOR	DUEÑO	NOMBRES	PESO	EDAD	SANGRE	PADRE	MADRE	TRAJE DEL JINETE
F. Rojas	Jackson	1 **Giacomo**	61	3	F	Crescendo	Chintz	Negra, M. y G. cereza.
A. Muñoz	G. Schlack	2 **Viking**	60	4	F	Stolypin	Queen City	Blanco y negro list., G. blanca.
P. Tonelli	Partenope	3 **Chateau Gonthier**	58	3	F	Burgomaste	Ostelle	Verde braz. blancos, G. lacre.
I. Yáñez	London	4 **Durbar**	58	3	F	Pioneer	Transmute	Azul alam. oro, M. lac., G. azul.
P. Polanco	El Laurel	5 **Falsete**	58	3	F	Melbourne	Cherry Ripe	Azul M. coloradas, G. blanca.

SEGUNDA CARRERA, a las 2.15 P. M. — Premio FLOOD. — 1.100 metros. — Para caballos de 2 años que no hayan ganado. — Peso 54 kilos. — Inscripción $ 20. Premio $ 4.000 al 1.o

PREPARADOR	DUEÑO	NOMBRES	PESO	EDAD	SANGRE	PADRE	MADRE	TRAJE DEL JINETE
J. 2.o Vaccaro	Mirabeau	1 **Cadencia**	54	2	F	Rosales	Cariñosa	Naranja alam. braz. y g. verde.
J. Arluciaga	Los Avellanos	2 **Cara Carmen**	54	2	F	Charming	Cerice	Amarillo m. y g. cereza.
F. Rojas	Jackson	3 **Cipayo**	54	2	F	Barsac	Dark Blue	Negra, m. y g. cereza.
C. Rodríguez S.	D. Peñafiel z	4 **Gabinete**	54	2	F	Olascoaga	Green Cap	Blanca cruz turquesa, g. azul.
D. Vial	Abraham Gatica	5 **Octubre**	54	2	F	Siberien	Cesira	Blanca brazaletes negro.
S. González	El Bosque	6 **Oliveto**	54	2	3/4	Rolando II	Holanda	Negra, faja y G. verde.
S. González	El Bosque	7 **Poincaré**	54	2	F	Rolando II	Galejade	Negra faja y G. verde.
J. de la R Vielm	Verderon	8 **Verderón**	54	2	27/32	Royalist	Reliquia	Negro, G. verde.
P. Boncerio	Constancia	9 **Zapallar**	54	2	F	Pioneer	Azalea	Azul, alam. oro, G. negra b. or.
F. Galván	Limited	10 **Escarcela**	52	2	F	St. Cygne	Camomille	Gris perla, G. negra.
A. Rodríguez	Alberto Ureta	11 **Helvecia**	52	2	F	Eclair II	Un Named	Turquesa, G. colorada.
C. A. Gómez	Felipe Falcon	12 **Himalaya**	52	2	F	Eclair II	Villa	Blac. azl. y lac., G. az., am. y ve
F. Guzmán	Las Zorras	13 **Marialva**	52	2	F	Pioneer	La Fornarina	Colorado.
P. Bagú	Army and Navy	14 **Retorta**	52	2	F	Vivaró	Represalia	Lacre, m. bl., y azul list. G. azul
P. Maldini	Subercaseaux	15 **Velada**	52	2	F	Olascoaga	Gonina	Blanca pr. plata, G. ver. b. plata

TERCERA CARRERA, a las 2.45 P. M. —Premio FATE II. — 1.100 metros. — Para caballos que no hayan ganado $ 15.000. — Handicap. — Inscripción $ 12.50. — Premio $ 2.500 al 1.o

PREPARADOR	DUEÑO	NOMBRES	PESO	EDAD	SANGRE	PADRE	MADRE	TRAJE DEL JINETE
C. Lacalle	C. Lacalle	1 **Unisono**	58	3	F	Olascoaga	Punta Chica	Azul M. oro viejo G. azul
P. J. Medina	P. J. Medina	2 **El Controversia**	57	3	63/64	Alanés	Ayiché	Azul osc., M. amar., G. morad.
J. Celpa	Enrique Serrano	3 **Etoile d'or**	56	3	F	Fío	Khadeejeh	Verde, G. celeste.
P. Bagú	Army and Navy	4 **Luminosa**	54	3	F	Altanero II	Liane	Lacre, M. bl. y azul list., G. azul
A. Muñoz	Pigue	5 **Daventry**	53	3	F	Pioneer z	Q. of. the Ran	Solferino, faja y G. blanca.
J. Celpa	Los Bomberos	6 **Lunga**	53	3	F	Mimic	Lupulina	Blanca faja azul, M. y G. colord.
E. Emeres	Chaplin	7 **Rhum**	53	3	F	Barsac	Réjane	Gris perla y neg. en rue., G. negra
L. A. Ramírez	Titán	8 **Cadeneta**	52	4	F	Orán	Skyline	Verde, G. café.
L. A. Ramírez	Vizcaya	9 **Fumée**	52	4	F	Eclair II	Yolanda	Azul obscuro, G. solferino.
L. Devenas	L. Devenas	10 **Gentille**	52	3	F	Eclair II	Primauté	Azul, M. amarillas, G. tricolor.
F. Rojas	F. C. Prain	11 **Liliana II**	52	3	F	Barsac	Lilf II	Oro viejo M. negra G. blanca.
L. A. Benítez	L. A. Benítez	12 **Córcega**	51	4	F	Rolando II	Spirita	Lacre., M. violeta, G. lacre
Luis Silva	St. George	13 **Speed**	51	3	F	Orwin	Royal Flush	Verde, lunares blanc. G. verde.
A. Ramenzoni	Ar. Vera	14 **Yoe**	51	4	1/2	Altanero	Sin anteced.	Habano, M. y G. azul.
M. Cubillos	M. R. Troncoso	15 **Lorita**	50	3	3/4	Le Roi d'Is	La Prenda	Azul alam. oro, M. lacres, G. oro
D. Vial	Abraham Gatica	16 **Tontonelli**	50	3	F	Siberien	Rib Rat	Blanca brazaletes negros.
Luis Silva	Las Acacias	17 **Ballader**	49	3	F	Whittington	Algara	Escarlata alamares blancos.
R. Plaza	R. Cárdenas	18 **Batifolia**	49	3	F	Oviedo	Bathilde	Ver. an. blanc., G. negra bor. oro
José Cuevas	Espoir	19 **Orada**	48	3	F	Obrizo	Eufemia	Amarilla, M. y G. azul, coc. oro.
D. Yáñez	C. Alarcón	20 **Perforadora**	48	3	F	Olascoaga	Soberana	Azul y am. a cuadros, G. color.
E. Reveco	El Mirador	21 **Andanza**	47	3	27/28	Alcázar	Glenattur a	Verde, brazaletes lacres, G. negra
A. Rodríguez	M. Saavedra	22 **Colonia**	46	4	F	Jou Jou	Alucema	Oro.
E. Muñoz	L. A. González	23 **Tacho**	46	4	1/2	Turín	Sin anteced.	Oro y negro en rued., G. negra.
J. Méndez	Alej. Renjifo	24 **Logroño**	45	5	95/28	Alcázar	Perillita	Rojo, brazaletes y G. negra.
D. Galaz	Emilio Petit	25 **Maestro Cantor**	44	3	F	Duc d'Albe	La Dorada	Naranja, G. azul.

CUARTA CARRERA, a las 3.15 P. M. — Premio EL TANTEO (reglamentario). — 1.400 metros. — Para productos de 2 años nacidos en Chile. — Peso 54 kilos. — Entrada $ 75. — Premio $ 15.000 al 1.o

PREPARADOR	DUEÑO	NOMBRES	PESO	EDAD	SANGRE	PADRE	MADRE	TRAJE DEL JINETE
P. J. Medina	A. Lyon P.	1 **Albaycín**	54	2	F	Eclair II	Catherinette	Azul marino, lun. blanc. G. azul
F. Rojas	Jackson	2 **Barsaquito**	54	2	F	Barsac	Orgullosa	Negra, M. y G. cereza.
L. Silva	Max. Errázuriz	3 **Bordeaux**	54	2	F	Fío	Renee	Guinda seca, G. azul, borl. oro.
E. Fuentes	Ebeache	4 **Dichoso**	54	2	F	Comisario II	Lavabo	Verde obscuro, alam. y G. negra
J. B. Castro	Ossyris	5 **Folletín**	54	2	F	Burlesco	Griselidis	Solferino g. oro.
E. Emeres	Chaplin	6 **Galión**	54	2	F	Eclair II	Calcutta	Gris perla y negro en rue. G. n
Alf. González	J. M. Errázuriz	7 **Harold**	54	2	F	Melbourne	Heráldica	Azul, G. negra.
José Celpa	Potosí	8 **Leoville**	54	2	F	Burgomaster	La Boule	Esm., puños y G. negra.
J. Dalmau	Burlesco	9 **Paf**	54	2	F	Pirapó	Avelina	Lac. alm., oro G. lac. coc. oro.
J. Cavieres	G. Valenzuela	10 **Vice-Versa**	54	2	F	Sunbar	Vis a Vis	Rosado, G. verde.
I. Yáñez	Subercaseaux	11 **Vittel**	54	2	F	Olascoaga	Sutileza	Blanca, pres. plat., G. ver. bor. p
I. Yáñez	Isidro Larraín	12 **Vol piqué**	54	2	F	Olascoaga	Peregrina II	Oro, cuell., pr., puñ. y G. n. b. o
F. Galván	Limited	13 **Ensenada**	52	2	F	Orán	Mousse Diane	Gris perla, G. negra.
F. Guzmán	Kangaroo	14 **Gloriola**	52	2	F	Melbourne	Jimena	Rosada, br. y G. blanca.
S. González	El Bosque	15 **Golosina**	52	2	F	Melbourne	Oranaise	Negra faja y G. verde.
R. Amaro	Ebro	16 **Pegajosa**	52	2	F	Pirapó	Alta Gracia	Neg. M. neg. y lila en ru., G. lila
Juan Cavieres	A. Huidobro	17 **Vesta**	52	2	F	Olascoaga	Naila	Solf. pres. gal. y borla plata.
P. Maldini	Indecis	18 **Viviana**	52	2	F	Pippermint	Grille d'or	Azul y granate list., G. azul.

QUINTA CARRERA, a las 3.45 P. M. — Premio FATAL. — 1.100 metros. — Para caballos que no hayan ganado $ 15.000. — Handicap. — Inscripción $ 12.50. — Premio $ 2.500 al 1.o

PREPARADOR	DUEÑO	NOMBRES	PESO	EDAD	SANGRE	PADRE	MADRE	TRAJE DEL JINETE
U. Duque	Urbión	1 **Sensata**	61	4	7/8	Constant	Sensación	Salmón, M. y G. verde.
A. Zúñiga	R. Urgelles	2 **Capucine**	60	4	F	Arcadic	Cendre	Solferino cruzado blanco.
C. Morris	La Paz	3 **Calchón**	59	3	1/2	Alanés	Sin anteced.	Celeste, brazaletes y G. negra.
J. Cavieres	Banzai	4 **Gacetilla**	57	3	F	Jack's Green	Agility	Plomo obscuro, G. lacre.
J. Rodríguez	D. de la Sotta	5 **Cylgad**	56	4	F	Capeador	Miss Emma	Solf. y verde. p. mi., M. sol., G. v.
C. Lacalle	13 de Agosto	6 **Cárpatos**	55	3	F	Pearl River	Moscowa	Oro, G. caqui.
R. Díaz	A. Guzmán	7 **Pidal**	54	4	27/28	Alcázar	Bilz	Acero alamares lacres, G. lacre
P. Tonelli	Partenope	8 **Pacato**	53	4	F	Pirapó	Avelina	Verde brazaletes bla. G. lacre.
M. Cubillos	M. R. Troncoso	9 **Turpinita**	53	5	F	Turín	Peccavi	Azul. alam. oro. M. lac. G. oro.
P. Bagú	C. Ríofrío	10 **Vesubiana**	52	5	F	Celepino	Venezia	Colorado cruzado y G. turquesa.
A. Allens	F. Kojakorie	11 **Coronís**	51	4	F	Black Prince	Copy	Paja.
F. Rojas	Jackson	12 **King's Ferry**	50	3	F	William the T	Cavernie	Negra M. y G. cereza.
F. Guzmán	Kangoroo	13 **Gladiadora**	49	4	F	Le Samaritain	Palestra	Rosado braz. y G. blanca.
P. Boncerio	Cruz Blanca	14 **Simplice**	47	4	F	Black Prince	Simonetta	Lacre y verde con cruz blanca.
A. Rodríguez	J. L. Walker	15 **Bastián**	46	3	F	Spedit	Maricota	Amarillo, G. negra.
L. Navarro	F. Torres	16 **Lag**	46	4	7/8	Alanés	Sfax	Azul M. azul y bl. en rued., G. az
L. A. Ramírez	A. Ulloa	17 **Olivar**	45	3	3/4	Rolando II	Holanda	Amar., M. azul., G. negra.
P. Boncerio	E. Vargas S.	18 **Tellito**	44	3	F	Conin	Intrinsic	Negra cruzada, brazal. y G. v.

SEXTA CARRERA, a las 4.15 P. M. — Premio FANFARRON. — 2.600 metros. — Para todo caballo. —Inscripción $ 20. — Premio $ 4.000 al 1.o

PREPARADOR	DUEÑO	NOMBRES	PESO	EDAD	SANGRE	PADRE	MADRE	TRAJE DEL JINETE
J. Cavieres	A. Huidobro	1 **Esteta**	58	4	F	Sandunguero	Serenata	Solf., pres. galones y borl. plata
P. Bagú	Army and Navy	2 **Peter Pan**	56	5	F	Celso	Neva	Lacre, M. bl. y az. list., G. azul
E. Polanco	J. del C. Campo	3 **Majuelo**	55	4	F	Galloway	Mayorca	Azul y oro viejo en círculos.
Juan Cavieres	G. Valenzuela	4 **Herculano**	49	4	F	Marte II	Arromanches	Rosado, G. verde.
P. Tonelli	P. Tonelli	5 **Germán**	44	6	F	Almendro	Myosoba	Azul, M. granate y bl. G. granate
M. Reyes	Los Robles	6 **Rezongona**	41	3	F	Rodilard	Atalaya	Oro viejo, puños boto., G. bl.
F. Rojas	Jackson	7 **Saint's Ferry**	41	4	F	Santoi	Alope	Negra M. y G. cereza.

SEPTIMA CARRERA, a las 4.45 P. M. Premio FILIPO. — 1.100 metros.—Para caballos que no hayan ganado $ 15,000. — Handicap. — Inscripción $ 12.50. — Premio $ 2.500 al 1.o

PREPARADOR	DUEÑO	NOMBRES	PESO	EDAD	SANGRE	PADRE	MADRE	TRAJE DEL JINETE
R. Díaz	A. Guzmán	1 **Romanones**	62	4	27/28	Alcázar	Tiara	Acero, alamares y G. lacre.
C. Morris	La Paz	2 **Vístula**	57	4	F	Volador	Caravana II	Celeste, brazaletes y G. negra.
F. Peralta	F. Peralta	3 **Meckenzie**	55	3	F	Rolando II	Marcelle	Rosado, cuello, puño y G. verde.
A. Zúñiga	R. Urgelles	4 **Furlana**	54	5	F	L'Aiglon	Fricka	Solferino cruzado blanco.
I. Yáñez	London	5 **Eylan**	53	3	F	Pearl River	Berezina	Azl, alm. oro, M. lac., G. azul
U. Duque	Urbión	6 **Compiegne**	52	4	F	Marte II	Cortejada	Salmón, M. y G. verde.
L. A. Ramírez	F. Villa	7 **Costanera**	52	5	55/64	Constant	Meva	Amari., M. ama. y lac. list. G. lac
P. J. Medina	Taltal	8 **Porto Alegre**	52	3	F	Barsac	Purple Hearth	Azul y col. listado, M. colorada
F. Galván	Limited	9 **Decano**	51	3	F	Orán	Artation	Gris perla, G. negra.
D. Yáñez	Silvaras	10 **Picacero**	51	4	1/2	Siberien	Sin anteced.	Amar. brazal. y G. lacre.
J. Arluciaga	J. La Paz	11 **Bruja**	50	5	3/4	Le Roy d'Is	Dormida	Celeste, G. rosada.
P. Boncerio	L. Muñoz R.	12 **Defensa**	50	6	F	Etolo	Loncomilla	Caqui, cue. y ala. azu., G. ama.
A. González	Independencia	13 **Dudoso**	50	4	F	Burlesco o E.	Celeste	Verd. manz., G. neg. cocar. plat.
D. Vial	A. Gatica	14 **Madrileña**	50	3	F	Siberien	Ravenne	Blanca, brazaletes y G. blanca
A. Pacheco	A. Miranda	15 **Galopa**	49	3	F	Etolo	Age d'or	Blanca, M. coloradas, G. blanca
C. Lara	L. F. Yáñez	16 **Lady Kendal**	49	3	F	Viraró	M. Comfrey	Morado, alamares oro.
J. 2.o Vaccaro	Mirabeau	17 **Flamina**	48	4	F	Jack's Green	Santonina	Naranja, alam. braz. y G. verde
A. Rodríguez C.	M. Saavedra	18 **Larmes**	48	3	15/16	Altanero II	Alsacia	Oro.
A. Rodríguez	C. Rodríguez C.	19 **Tintero**	48	6	3/4	Almendro	Guardiana	Azul eléctrico, G. blanca.
R. Pasteno	Ar. Tapia del R.	20 **Bruno**	47	5	1/2	Alanés	Sin anteced.	Negro, M. naranja, G. blanca.
F. Rojas	F. C. Prain	21 **Oiseau Bleu**	47	3	F	Oviedo	Morondanga	Oro viejo, M. negras, G. blanca.
J. F. Valenzuela	Piamonte	22 **Sipe Sipe**	47	4	F	Pearl River	La Verde	Verde cruz plata.
D. Galaz	E. Petit	23 **Deshabillé**	40	3	F	Duc d'Albe	Chalana	Naranja, G. azul.

Siempre Novedades

en Abrigos
Trajes Sastre
Piele fina
Blusas
Ropa Blanca
Sombreros adornados

Casa Castagneto
Alameda esquina San Martín

el segundo y tercer puesto respectivamente.

Un verdadero rompe cabezas constituye la quinta carrera, premio Quidam, sobre 1,400 metros, prueba en la que se ha dado cita un lote de competidores de sólo regulares aptitudes para la distancia. Los que, a nuestro juicio, merecen ser más indicados, son: Duke, Francina, Diávolo y Mackenzie, no obstante, que de cualquiera otra parte puede salir el ganador. Nosotros hacemos nuestro favorito, ateniéndonos a sus últimas presentaciones, a Francina, y para los puestos siguientes a Mackienzie y Duke.

No menos difícil que la anterior, para la elección del ganador, se nos presenta la sexta carrera. Los once competidores que han conservado su anotación, son especialistas en la distancia, y el handicap los ha dejado en condiciones equitativas. En esta situación, los comentarios están demás. Nuestras cartas son: Petardito, Olivar y Silly, en el orden de precedencia anotado.

En la carrera de clausura, prueba muy apropiada para el desquite, las opiniones han de mostrarse muy divididas, pues, los ocho competidores se merecen entre sí. Los que vemos mejor colocados son: Furlana, Saltarella, Costanera y Viñita, para no nombrarlos a todos. Daremos nuestras preferencias para el primer puesto en el marcador a Viñita. En segundo y tercer término, Saltarella y Furlana.

RESUMEN

1. — Personaje, Chilí y Bruno.
2. — Gregorita, Tripleta y Monograma.
3. — Burloncillo, Paimpolaise y Jerez.
4. — Alcisca, Dixmude y Niágara.
5. — Francina, Mackiense y Duke.
6. — Petardito, Olivar y Silly.
7. Viñita, Saltarella y Furlana.

Montas y competidores para las carreras de la mañana en el Hipódromo Chile

1.a Carrera. — Leslo, H. González; Chichí, S. Miranda; Candelilla, L. A. Orellana; Practicanta, V. Fuentes; Bruno, J. Vergara; Demanda, J. Arancibia; Dixmude, no corre; Personaje, L. A. Jerez; Temible, A. Guerra; Alcisca, no corre; Pagano, A. Pérez; Viñita, M. Vergara; Cadeneta, R. Flores; Tenebrosa, H. Contreras; Saltarella, D. 2.o López.

2.a Carrera. — Burguesa, O. Orellana; Desolación, R. Flores; Don Emiliano, no corre; Gregorita, V. Fuentes; Longo, talvez no corra; Monograma, P. P. Cancino; Tripleta, L. Miranda; Sans Rival, J. Montané; Rolandito, J. Vergara; Pechén, J. F. Muñoz; Lad, A. Villagra; Sebastiana, A. Guerra; Tamboril, L. Carrasco; Silbatina, L. A. Jerez; Aventura, O. Montenegro.

3.a Carrera. — Capucine, P. P. Cancino; Calchón, A. Godoy; Palmpolaise, J. Arancibia; Foquita, L. A. Orellana; Burloncillo, C. Pombet; Pelucón, M. Vergara; Compiegne, D. 2.o López; Candelilla, no corre; Galopa, no corre; Dichosa, L. A. Jerez; Jerez, J. Pinto.

4.a Carrera. — Resplandor; P. P. Cancino; Tintero, A. Godoy; Alcisca, R. Flores; Teruca, J. Vergara; Pasatiempo, A. Pérez; Ego Sum, A. Guerra; Tacho, M. Vergara; Niágara, L. A. Zúñiga; Flor de la Pasión, A. Villagra; Paladín, J. Pinto; Dixmude, D. 2.o López; Gracia, O. Montenegro.

5.a Carrera; Francina, S. Miranda; Mackensie, C. Pombet; Duke, M. Michaels; Ruler, M. Vergara; C. de Flores, tal vez no corra; Girl, R. Flores; Terrible, L. A. Jerez; Demanda, H. Ramírez; Diávolo, no corre; Sumatra, G. Guerra; Logroño, M. Araya; Parisiana, J. Pinto; Ratisbona, D. 2.o López.

6.a Carrera. — Pisanella, tal vez no corra; Capucine, P. P. Cancino; Petardito, H. Contreras; Mrs. Joe, M. Vergara; Cultura, S. Miranda; Bow, A. Pérez; Corchea, J. Pinto; Silly, R. Flores; Dover, tal vez no corra; Olivar, D. 2.o López; Música, H. Ramírez.

7.a Carrera. — Furlana, P. P. Cancino; Costanera, R. Flores; Mandita, C. Pombet; Saltarella, no corre; Locura, tal vez no corra; Tabernera, J. Pinto; Temible, L. A. Jerez; Orada, tal vez no corra; Viñita, no corre.

PRONOSTICOS DE LA PRENSA

La situación de los diarios y revistas para ambos hipódromos es la siguiente:

Club Hípico

		G.	P.
1	Las U. Noticias	14	46
2	La S. Cinematogrf.	13	45
3	El Mercurio	12	45
4	El Pronóstico	11	47
5	El B. del Turf.	11	43
6	La Patrie	10	48
7	El Derby	10	47
8	La Unión	10	44
9	Zig Zag	10	44
10	La Nación	9	47
11	The S. Pacific Mail	8	44
12	La Opinión	8	43
13	Yo sé todo	7	49
14	Corre Vuela	7	48
15	D. Zeitung	6	41
16	El D. Ilustrado	4	49

Hipódromo Chile

		G.	P.
1	La Nación	8	40
2	Deutsche Zeitung	8	40
3	Yo sé todo	8	35
4	El D. Ilustrado	8	34
5	Las U. Noticias	7	40
6	El Derby	6	44
7	El B. del Turf	6	39
8	El Pronóstico	6	35
9	La Unión	6	35
10	La Patrie	4	37
11	El Mercurio	3	39
12	The S. Pacific Mail	3	34
13	La Sem. Cinematog.	3	33
14	La Opinión	2	27

PRONOSTICOS

CLUB HIPICO

Deutsche Zeitung

1.a Giácomo, Durbar.
2.a Stud El Bosque, Oliveto, Cipayo y Octubre.
3.a Daventry, Luminosa, Rhum.
4.a Harold, Vol Piqué, Gloriola.
5.a Turpinita, Gacetilla, Pidal.
6.a Majuelo, Esteta.
7.a Romanones, Dudoso, Larmes.

HIPODROMO CHILE

Deutsche Zeitung

1.a Demanda, Bruno, Tenebrosa.
2.a Pechen, Monograma, Don Emiliano.
3.o Foquita, Paimpolaise, Pelucón.
4.a Tintero, Alcisca, Niágara.
5.a Ruler, Diávolo, Terrible.
6.a Petardito, Silly, Dover.
7.a Saltarella, Mandita, Viñita.

RESUMEN DE LOS MEJORES APRONTES EFECTUADOS EN LA SEMANA POR LOS DIVERSOS COMPETIDORES INSCRIPTOS PARA LAS CARRERAS DE HOY EN EL CLUB HIPICO

Primera carrera

Giacomo.—Lunes (P. C.), con aprendiz, 1,400 metros en 1.32 3|5.

Durbar.—Lunes (P. C.), con H. Ramírez y Vittel por J. Montané, 1,400 metros en 1.30 3|5, ganando Durbar por medio cuerpo.

Segunda carrera

Cipayo.—Lunes (P. C.), con J. Oregón e Hispano, por M. Verdejo, pasaron 1,100 metros en 1.13 2|5, ganando Cipayo por dos cuerpos.

Octubre.—Jueves montado por F. Muñoz, movió 600 metros en 38.

Verderon.—Jueves, montado por J. Oregón, 1,200 metros a voluntad, en 1.29.

Zapallar.—Lunes, 1,400 metros con G. Aravena, en 1.39 3|5, sin apuro.

Velada.—Jueves 1,200 metros con aprendiz, a voluntad, en 1.28 2|5.

Marialva.—Lunes (P. C.), con A. Silva y Fiolette, con Alf. Silva, 1,100 metros en 1.11 1|5, ganando Marialva por tres cuerpos.

Tercera carrera

Gentille.—Lunes (P. C.), 1,400 metros, con C. Cornejo, en 1.30 3|5.

Lorita.—Jueves, 600 metros con A. Silva, en 42.

Ballader.—Véase Bordeaux en la cuarta carrera.

Perforadora.—Lunes (P. C.), con aprendiz y Simplice, 1,100 metros, en 1.11 2|5, ganando Perforadora por un cuerpo.

Andanza.—Viernes, 1,200 metros, con aprendiz en 1.22 2|5.

Maestro Cantor.—Lunes, con J. Polanco y Deshabillé por un aprendiz, 1,200 metros en 1.22, llegando iguales.

Cuarta carrera

Albaycin.—Lunes (P. C.), con G. Aravena y Esparceta, con G. Adasme, 1,300 metros, fuerte, marcando 58, en los últimos 900 metros, llegando iguales.

Barsaquito.—Lunes (P. C.), con J. Oregón y King's Ferry con M. Verdejo, 1,400 metros en 1.32 2|5, ganando Barsaquito por dos cuerpos.

Bordeaux.—Viernes, con A. Silva y Ballader, con aprendiz, 1,200 metros en 1.22, ganando Bordeaux por dos cuerpos.

Dichoso.—Lunes (P. C.), con M. Gamboa y Caucasia, con P. P. Quezada, 1,400 metros en 1.28 4|5, llegando iguales.

Folletín.—Jueves, 1,600, con aprendiz en 1.50.

Harold.—Viernes, 1,600 metros con S. Ponce en 1.54 2|5.

Vice-Versa.—Lunes (P. C.), 1,400 metros, con U. Núñez, al carrerón.

Vittel.—Véase Durbar, en la primera carrera.

Vol Piqué.—Lunes (P. C.), 1,400 metros, con H. Ramírez, en 1.27.

Gloriola.—Jueves, con Alf. Silva y Gladiadora, con aprendiz, 1,200 metros en 1.22, llegando iguales.

Vesta.—Lunes (P. C.), 1,400 metros con aprendiz, en 1.35 2|5.

Viviana.—Lunes (P. C.), y Royal Bird, con aprendices, 1,400 metros en 1.30 3|5, ganando Viviana por dos cuerpos.

Quinta carrera

Cylgad.—Jueves, 1,000 metros con aprendiz, en 1.7.

Pidal.—Viernes, 400 metros, con F. Rozas, en 26 y repitió 600 metros en 40.

Turpinita.—Lunes (P. C.), con H. Ramírez y Oregón, con aprendiz, 900 metros en 56, ganando Turpinita.

King's Ferry.—Véase Barsaquito en la cuarta carrera.

Gladiadora.—Véase Gloriola, en la cuarta carrera.

Simplice.—Véase Perforadora, en la tercera carrera.

Bastián.—Lunes, 1,200 metros con aprendiz, en 1.21.

Sexta carrera

Esteta.—Jueves, 1,600 metros con J. Oregón, en 1.53 3|5.

Majuelo.—Jueves, 1,400 metros con Bernal, en 1.40.

Rezongona.—Jueves, una vuelta fuerte, con aprendiz, marcando 1.24 en los últimos 1,200 metros.

Saint Ferry.—Jueves, con C. Cruz y Uxor, con J. Oregón, una vuelta en 2.21, ganando Uxor lejos.

Séptima carrera

Romanones.—Jueves, 600 metros, con aprendiz, en 38 4|5.

Picacero.—Jueves, 1,000 metros con M. Gamboa, en 1.8.

Porto Alegre.—Jueves, 400 metros con G. Adasme, en 27, repitiendo después de un regular descanso igual distancia en 27.

Defensa.—Viernes, 800 metros con C. Rosas, al carrerón, en 56.

Dudoso.—Viernes, 600 metros con H. Contreras, en 39 2|5.

Lady Kendal.—Viernes, 400 metros, con aprendiz, en 26 y repitió igual distancia en 27.

Flaminia.—Viernes, 1,200 metros con L. Jopia, en 1.22.

Tintero.—Jueves, 1,000 metros, con aprendiz, en 1.8.

Oiseau Bleu.—Lunes (P. C.), con J. Oregón y Marqués de Rical con J. Reyes, 1,100 metros en 1.12, llegando iguales.

Deshabillé.—Véase Maestro Cantor en la tercera carrera.

HIPODROMO CHILE

PROGRAMA COMPLETO PARA LAS CARRERAS DEL JUEVES 13 DEL PRESENTE

Primera carrera

Premio RAQUEL —750 metros.

Epping	57	Chiripasa	52
Fussy	55	Filoche	52
Sátira	52	Himalaya	52
Veldora	52	Carboncillo	52
Takecare	52	Huachinag.	50
Harmonia	52	Saturnal	50

Segunda carrera

Premio REGENTE.—1,100 metros.

Lag	59	Orada	48
Costanera	58	Ratisbona	45
Bruno	52	Teruca	45
Panizo	53	Tacho	43
Pagano	51	Dineral	42
Tabernera	50	Niágara	42
Trebizonda	50	Gracia	40
		Practicanta	40

Tercera carrera

Premio REMADOR.—1,300 metros.

Capucine	58	Dover	46
Tarff	51	Bruja	44
Vístula	51	Olivar	43
Cultura	50	Girl	42
Bow	49	Sipe Sipe	41
Retozona	48	Terrible	40
Silly	47		

Cuarta carrera

Premio ROCK.—750 metros.

Landeau	54	Edimboro	54
Marruecos	54	Fosco	52
Montrose	54	Atlética	52
Octubre	54	Dándalo	52
Parlante	54	Horchata	52
Rasputin	54	Hesperia	50

Quinta carrera

Premio REGALIA.—1,000 metros.

Ñuble	61	Burrito	52
Agua Mansa	59	Lad	48
Dacha	59	Tapón	48
Ancatemo	58	Sebastiana	46
Entente	58	Gacelita	45
Guernica	56	Lally	44
D. Emiliano	55	Tamboril	44
Gregorita	55	Alpino	42
Nora	54	Nail	40
Tripleta	53	Zepelin	40

Sexta carrera

Premio RATON.—1,300 metros.

Furlana	58	Dazzle	41
Duke	55	Demanda	41
C. de Flores	54	F. de la Pasión	41
Romancien.	50	Pajarita	41
Fumée	47	Socio	41
Orada	46		
Ratisbona	43		

Séptima carrera

Premio REGENCIA.—1,100 metros.

Girasol	60	Dudoso	47
Pencahue	57	Pelucón	47
Vistula	54	Personaje	45
Foquita	52	Merchant	44
Burloncillo	51	Galopa	42
Retozona	51	Dichosa	40
Tártaro	48	Jerez	40
Colón	47		

EL REMATE DE AYER

Ayer a las tres P. M., en el local del Tattersall del Club Hípico, tuvo lugar el remate de animales de carrera que a continuación se detalla:

POTRILLOS

Warwick, potrillo negro, nacido el 15 de Noviembre de 1918; es hijo de Pimental y Perfecta, ésta por Kendal y Urbana. Perfecta, es ganadora de muchos clásicos y de 100 mil pesos en premios. No vino a las ventas.

Whip, potrillo rocillo, nacido el 7 de Noviembre de 1918, es hijo de Pimental y Vidalita, ésta por Oruro. Vidalita es ganadora de la "Gran Polla de Productos", "El Tanteo" y "Polla de Potrancas", adjudicado al señor Víctor Raby en $ 7.000.

Winchester, potrillo colorado, nacido el 30 de Noviembre de 1918, es hijo de Pioneer y Olga, ésta por Luccoth, retirado por sus propietarios en $ 5,800.

Auld Reeckie, potrillo tordillo, nacido el 21 de Octubre de 1918, es hijo de Pimental y Lady Symington, ésta por Symington. Lady Symington es ganadora de muchas carreras, adjudicado al señor Max. Errázuriz en $ 8,000.

Weber, potrillo mulato, nacido el 3 de Noviembre de 1918, es hijo de Scorpio y Sinfonía, ésta por Ercildoune, adjudicado al señor Pedro Marchesini en $ 700.

Westminster, potrillo colorado nacido el 30 de Setiembre de 1918, es hijo de Scorpio e Isly, ésta por Islington y éste es propio hermano de Insinglass, ganador del "Derby de Epsom", adjudicado al señor Juan 2.o Vaccaró en $ 1,400.

POTRANCAS

White and Green, potranca colorada, nacida el 9 de Agosto de 1918, es hija de Pioneer y Mesalina, ésta por Ocaso, retirada por sus propietarios en $ 9,000.

Walnuit, potranca alazana, nacida el 17 de Octubre de 1918, es hija de Pimental y Cazuela Chilena, ésta por Val d'or, propia hermana de Salpicón, adjudicada al señor Alfredo González en $ 13,400.

Walewska, potranca colorada, nacida el 25 de Noviembre de 1918, es hija de Pimental y Laucha, ésta por Val d'or, es esta potranca propia hermana de Minerito, retirada por sus propietarios en $ 3,900.

War Queen, potranca alazana nacida el 24 de Noviembre de 1918, es hija de Pimental y Kirry, ésta por Orzil, retirada por sus propietarios en $ 4,200.

Wild Girl, potranca tordilla nacida el 3 de Octubre de 1918, es hija de Pimental y Gala Day, ésta por Val d'or, adjudicada al señor Pedro Maldini en $ 5,200.

Well Bred, potranca colorada, nacida el 22 de Setiembre de 1918, es hija de Pimental y Epi d'or, ésta por Val d'or, adjudicada al señor Juan Ibáñez en $ 1,000.

War Paint, potranca colorada, nacida el 10 de Noviembre de 1918, es hija de Pioneer y Rafale, ésta por Olascoaga: esta potranca reune grandes corrientes de sangre, retirada por sus propietarios en $ 2,800.

Water Lily, potranca alazana, nacida el 20 de Octubre de 1918, es hija de Orán y Petite Fleur, ésta por Aiglon. Petite Fleur fué importada de Francia por el criadero Limited, adjudicada al señor Roberto Plaza en $ 9,500.

Walhalla, potranca colorada nacida el 27 de Noviembre de 1918, es hija de Medallión y Veronique, ésta por Royal Oak. Walhalla es propia hermana de Golden Glass, adjudicada al señor Rudecindo Cárdenas en $ 800.

STUD N.o 13

Omar, retirado por su dueño en $ 6,300.

Pisanella, retirada por su dueño en $ 3,650.

Pencahue, adjudicado al señor Fernando Peralta en $ 3,200.

Hachazo, adjudicado al señor Jaime Pedreny en $ 2,200.

Locura II, adjudicado al señor Fernando Peralta en $ 2,300.

Corso de Flores, adjudicado al señor Pedro Sepúlveda en $ 1,900.

Dual, retirada por su dueño en $ 2,250.

Unxia, adjudicada al señor Guzmán en $ 500.

DE OTRAS PROCEDENCIAS

Idealista, adjudicada al señor A. Hevia en $ 1,300.

Mugente, adjudicada al señor A. Hevia en $ 1,300.

Nyssen, adjudicado al señor Zoilo Olivares en $ 400.

Caupolicán IV, adjudicado al señor H. Rojas en $ 350.

Nápolis, adjudicado al señor Pedro Marchesini en $ 7,500.

Competidores inscritos para el clásico que deberá correrse el Domingo próximo:

Premio OTOÑO (clásico). —2,400 metros. —Para reproductores. —Peso: 3 años, 52 kilos; 4 años y más, 55 kilos. — Descargo de 3 kilos a no ganadores de clásicos o reglamentarios, y descargo extra de 2 kilos a los nacidos en Chile. —Recargo de 2 kilos por cada clásico o reglamentario ganado desde el 15 de Agosto de 1919. —Inscripción: $ 15. —Ratificación: $ 20 el Lunes 10 de Mayo. —Entrada: $ 35. —Premio: $ 7,000 al 1.o

Almirante Sturdee, Alone, Alum, Antaño, Bayaceto, Brick, Brougthy Ferry, Buñuelo, Calais, Captain, Caucasia, Chateau Gonthier, Democrático, Don Alvaro, Ródano Royal Bird, Salpicón, Sebastopol, Durbar, Espartilla, Fabia, Garra de Hierro, Giacomo, Glasgow, His Majesty, Majuelo, Mike, Nedda, Ocampo, Omar, Pasco, Porto Alegre, Señorazo, Tirteo, Valmont, Voyou.

La Flor de Cabañas
CIGARRILLOS
Habanos Extra finos.
17-m.

OFICINA TECNICA DE CONSTRUCCIONES

Proporcionamos planos, presupuestos y especificaciones exactas para que los dueños puedan construir sus propios edificios.

Podemos también tomar a nuestro cargo la organización de los trabajos, suministrar buen personal y hacer visitas a las obras, pagables por hora.

MANHEIM y Co., Moneda 1015
Consultas de 5 1|2 a 7 1|2.
K-91

FOSFO
14-M

BLENORRAGICOS! GRATIS
enviamos en sobre cerrado, contra franqueo 0.10 el fascículo ilustrado "LA BLENORRAGIA y su TRATAMIENTO" por el Dr Martin.
THE MONUMENTAL CHEMICAL Cº LONDON.
SYRGOSAL
PATENTADO EN TODO EL MUNDO
ESPECÍFICO DE LA GONORREA!!!!
Solución balsámica de "SYRGOL"
Corta el flujo, calma el dolor, no produce estrechez, suprime tratamientos internos que dañan el organismo.-CURA RADICALMENTE.
INSTRUCCIONES DETALLADAS ACOMPAÑAN CADA FRASCO.- SEÑORAS: PÉRDIDAS, IRRITACIONES, VAGINITIS, etc. Alivio inmediato, usando diariamente 2 cucharadas de Syrgosol por litro de agua hervida.-
Preservativo seguro a la dosis de 1 cucharada por litro.-
En todas las farmacias.-

HOTEL DE FRANCE
En dos cuerpos de edificio contra incendio, Plaza de la República, al frente del Palacio de la Intendencia.
Primer Hotel de Valdivia, por su ubicación, seguridad y excelente cocina. — CARLOS LAULHE, CASILLA 745.

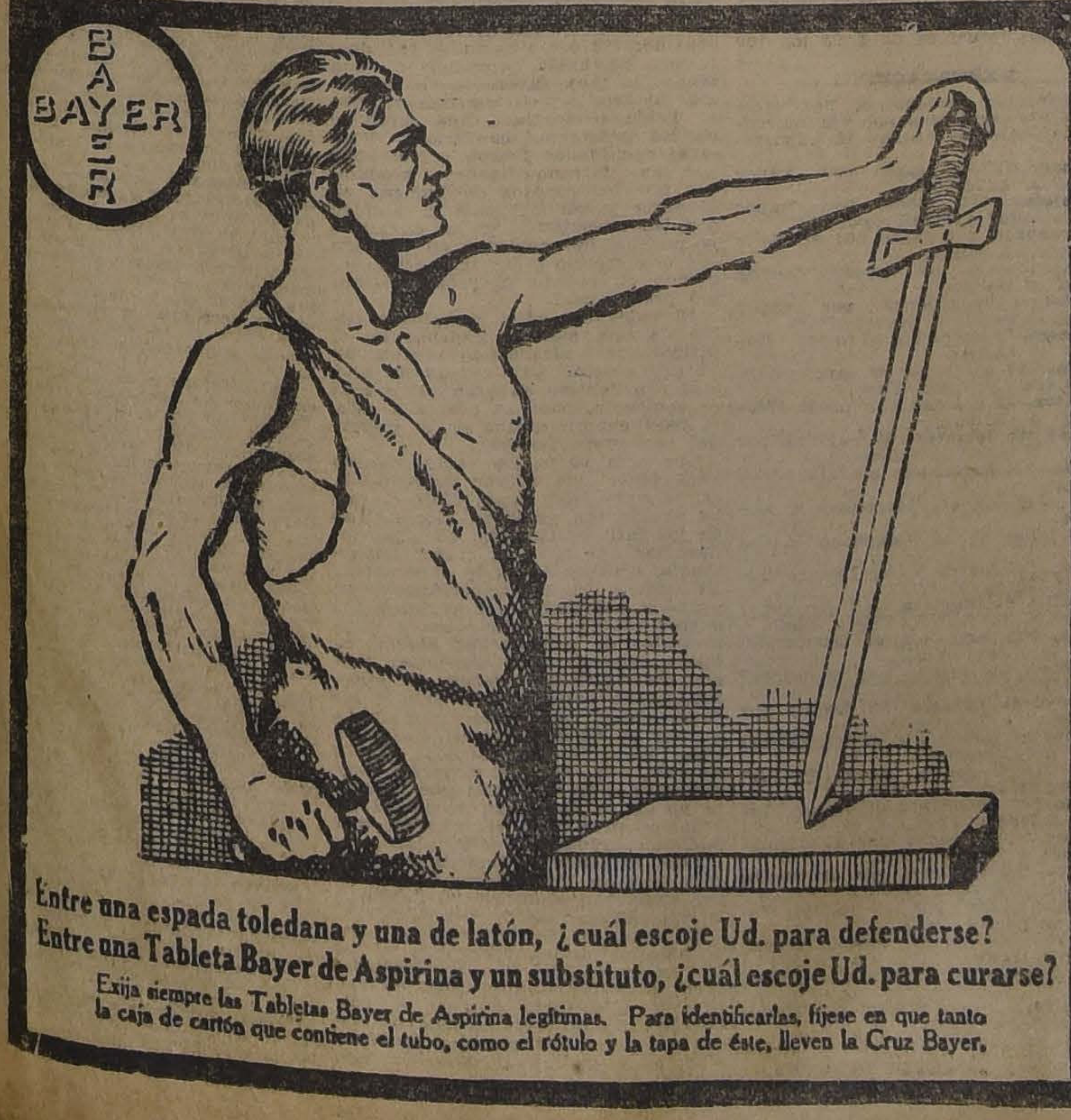

Entre una espada toledana y una de latón, ¿cuál escoje Ud. para defenderse?
Entre una Tableta Bayer de Aspirina y un substituto, ¿cuál escoje Ud. para curarse?
Exija siempre las Tabletas Bayer de Aspirina legítimas. Para identificarlas, fíjese en que tanto la caja de cartón que contiene el tubo, como el rótulo y la tapa de éste, lleven la Cruz Bayer.

¡PLACER!
nos produce la buena lectura y cuanto daño nos hace a la vista, si no sabemos elegir la ampolleta que debe alumbrarnos.
La EDISON
con su luz clara, suave, su gran economía en el consumo y su poco costo, será su PREFERIDA.
Pruebe usted una EDISON, y la adoptará.
INTERNATIONAL MACHINERY Co.
MORANDE 520. TELEFONO 1191-1193

CONCURSO

El Patronato Nacional de la Infancia ha acordado proveer en concurso público el puesto, creado últimamente, de médico-inspector de los servicios del Asilo Maternal y de las Gotas de Leche.

Los facultativos que deseen optar a él, pueden imponerse de sus bases en la Secretaría, Claras 541, de 2 a 6 P. M.

El concurso se cerrará el Miércoles 12 del presente.

Santiago, Mayo 7 de 1920.

BENJAMIN GOMEZ HERRERA, Secretario.

13-M

HIPODROMO CHILE

6.as Carreras de Otoño

Domingo 9 de Mayo 1920

PRIMERA CARRERA a las 9.00.—Premio QUELEN.—Para no ganadores de carreras, de venta o remate y que se avalúen para rematarse en $ 2,000.—Peso de reglamento.—Descargo de un kilo por cada $ 100 menos en el avalúo.—Inscripción: $ 20.—Premios: $ 1,200 al 1.o y $ 200 al 2.o—Distancia: 1,100 metros.

	NOMBRES		Peso	EDAD	SANGRE	PADRE	Madre	TRAJE DEL JINETE
1	Leslo	$ 2,000	61	5	3|4	Altanero	Pavia	Cereza, azules, azul
2	Chichí	1,800	55	3	7|8	L'Aiglón	Lata	Rosado y negro en ruedas
3	Candelilla	1,500	54	4	191|256	Regente	Gradiola	Los mismos con banda
4	Practicanta	1,500	54	5	1|2	Posseur	Sin anteced.	Rosada cue. n, rosadas p. n., negra
5	Bruno	1,200	53	5	1|2	Alanés	Chilena	Negra, naranjas, blanca
6	Demanda	1,500	52	3	F	Mead	Karlini	Naranja, negras, negra
7	Dixmude	1,500	52	3	F	Pioneer	Bambo	Lacre, v y c b, blanca y l., blanca y l.
8	Personaje	1,000	51	4	F	Key West	May Rose II	Blanco y lacre en ruedas, azul
9	Temible	1,000	51	5	1|2	Miserable	Sin anteced.	Gran. y cel. lt., blancas, granate
10	Alcisca	1,000	51	6	F	Almendro	Licisca	Verde nilo, verde nilo, verde nilo
11	Pagano	1,000	51	6	7|8	L'Aiglón	Perinola	Negra, blancas, blanca
12	Viñita	1,000	49	5	3|4	Rolando	Holanda	Naranja p b, naranj. anl. bl, blanca
13	Cadeneta	1,000	49	4	F	Orán	Skyline	Verde, verdes café
14	Tenebrosa	1,000	49	4	A. A.	Turin	Crasher	Colorada, negras, negra
15	Saltarella	1,000	47	3	F	Trefle	Escalerilla	Bla. pre. plata, bla pre plat. b. p. p.

SEGUNDA CARRERA a las 9.30.—Premio QUICHUA. — Handicap—Para hacks.—Inscripción: $ 15.—Premios: $ 800 al 1.o y $ 100 al 2.o —Distancia 1,200 metros.

1	Burguesa	58	3	31|32	Harlington	Oriflama	Blan. l. v., lacres, tricolor
2	Desolación	58	3	F	Prin Flori	Gannes	Verde, verdes, grosella
3	Don Emiliano	57	5	F	Scorpio	Lilotte	Amarilla, blancas, amarilla
4	Gregorita	57	4	1|2	Vite	Chilena	Azul est. am., azules, amarilla
5	Longo	56	4	15|16	Leonardo	Josiana	Morada, moradas, oro
6	Monograma	56	6	7|8	Posseur	Monada	Oro y n. en r., coloradas., color. y oro
7	Tripleta	55	3	F	Key West	May Rose II	Amarilla, amar braz. l. lacre
8	Sans Rival	55	E	F	Prin Floriz	Camomille	Verde, verde bra. bl., lacre
9	Rolandito	52	5	3|4	Rolando	Raining	Colorada osc., azules, azul
10	Pechen	51	4	1|2	J. Yamaga	Chilena	Azul eléctrico, alam. lacres, lacre
11	Lad	50	4	F	Altanero	Hilda	Naranj. p. bl., narj.ani. bl., blanca
12	Sebastiana	48	6	15|16	Billy-Boy	Seabeache	Amarilla, gran l. amar., negra
13	Tamboril	46	4	7|8	Turin	Baraja	Cereza, azules, azul
14	Silbatina	42	4	F	L. Atkinson	Arcola	Azul cruz oro, azules, azul
15	Aventura	42	3	F	St. Andrew	Sily Sussex	Oro azul y lac., en círculos, azu.

TERCERA CARRERA a las 10.00. — Premio QUEPE. — OmniumHandicap.—Inscripción: $ 20.—Premios: $ 1,200 al 1.o y $ 200 al 2.o—Distancia: 1,000 metros.

1	Capucine	63	4	F	Arcadic	Cendre	Solf cruz bl., solferinas, solferina
2	Calchón	62	3	1|2	Alanés	Chilena	Celeste, cel. bra. neg., negra
3	Paimpolaise	65	3	F	Constant	Donna	Azul ala. oro, azules, neg. br. oro
4	Foquita	54	5	F	Barsac	Estrella II	Azul oscuro, azul oscuro, solferina
5	Burloncillo	53	3	1|2	Scarron	Chilena	Gris perla, gris perla, lacre
6	Pelucón	49	5	F	Pirapó	Alta Gracia	Amarilla, blancas, amarilla
7	Compiegne	46	4	F	Marte II	Cortejada	Salmón, verdes, verde
8	Candelilla	46	4	191|256	Regente	Gradiola	Rosado y negro en ruedas
9	Galopa	43	3	F	Etolo	Age d'Or	Blanca, lacres, blanca
10	Dichosa	42	6	F	Etolo	Kirry	Gran. y celt lt. blancas, granate
11	Jerez	40	6	3|4	Altanero	Quitz	Lacre c. ama., amarillas, lacre

CUARTA CARRERA a las 10.30.—Premio QUERIDO. — OmniumHandicap.—Inscripción: $ 20.—Premios: $ 1,200 al 1.o y $ 200 al 2.o—Distancia: 1,000 metros.

1	Resplandor	64	7	1|2	Don Pedro II	Chilena	Solf. cruz bl., solferinas, solferina
2	Tintero	58	5	3|4	Almendro	Guardiana	Rosada, rosadas, rosada
3	Alcisca	55	6	F	Almendro	Licisca	Verde nilo, verde nilo, verde nilo
4	Teruca	51	3	F	Burlesco	Bellaria	Mor. y b. en r., lacres, lacre
5	Pasatiempo	50	5	7|8	Miserable	Lagartija II	Verde, blancas, verde
6	Ego Sum	50	3	F	Burlesco	Zinia	Amarilla, blancas, amarilla
7	Tacho	49	4	1|2	Turin	Sin anteced	Oro y negro en ruedas, negra
8	Niágara	48	4	F	Marte II	Canadá II	Blanco y negro a cuadros, lacre
9	Flor de la Pasión	47	4	F	Eclair II	Pasionaria	Negra, cel y neg. en c., negra
10	Paladín	46	4	F	L'Aiglón	Velemont	Azul y am. a c., amarillas, amarilla
11	Dixmude	43	3	F	Pioneer	Bambo	Lac. v y cr. b, blanc. y lac., bl. y lac
12	Gracia	42	3	A. A.	Eclair II	Queen Leaf	Ver. p y ad pl., verdes, plata

QUINTA CARRERA a las 11.00.—Premio QUIDAM. — OmniumHandicap.—Inscripción: $ 20.—Premios: $ 1,500 al 1.o y $ 200 al 2.o—Distancia: 1,400 metros.

1	Francina	58	3	F	Rolando II	Galegade	Negra faja v., neg. f. v., verde
2	Mackensie	55	3	F	Rolando II	Marcelle	Rosada c. v., rosadas p. v., verde
3	Duke	52	5	F	Altanero	Licisca	Blanco y celeste listado, colorada
4	Ruler	52	4	F	Altanero	Represalia	Arlequín c. a., lacres p. a., arlequín
5	Corso de Flores	51	5	7|8	Mead	Flor de un día	Blanco y cereza por mitad, cereza
6	Girl	46	4	1|2	Altanero	Sin anteced,	Amarilla, am. l. negras, negra
7	Terrible	41	5	1|2	Miserable	Chilena	Gran. y cel. lt. blancas, granate
8	Demanda	40	3	F	Mead	Karlini	Naranjas, negras, negra
9	Diávolo	40	6	7|8	Eclair II	Viyella	Gris perla, coral, coral
10	Sumatra	40	3	A. A.	Sir Samuel	Gefeyjer	Azul, azul y bl. en r. blanca
11	Logroño	40	5	95|128	Alcázar	Perillita	Roja, roja bra. neg., negra
12	Parisiana	40	4	1|2	Flo	Chilena	Guinda ciu. o., guinda bra o. guinda
13	Ratisbona	40	5	15|16	Royal Flight	Terraza	Morado a. oro. moradas, morada

SEXTA CARRERA a las 11.30.—Premio QUILICURA.—OmniumHandicap.—Inscripción: $ 20.—Premios: $ 1,500 al 1.o y $ 200 al 2.o—Distancia: 1,400 metros.

1	Pisanella	59	6	7|8	St. Avonicus	Vira	Blanco y cereza por mitad, cereza
2	Capucine	58	4	F	Arcadic	Cendre	Solf. cruz bl., solferinas, solferina
3	Petardito	54	4	3|4	Rodilard	Djenan	Granate, blancas, negra
4	Mrs. Yoe	52	6	F	L. Samaritain	Buena suerte	Neg y colorada en ruedas, negra
5	Cultura	50	4	F	Rolando II	Galejade	Neg. f. v., neg. f. v., verde
6	Bow	49	4	F	Altanero	Vizcacha	Azul acero, lacre
7	Corchea	48	5	F	Burlesco	Bombonniere	Bla. est. lacres, bla. est. l., blanca
8	Silly	47	4	F	Altanero	Chancellerie	Negra, naranjas, blanca
9	Dover	46	3	F	Pioneer	La Gringa	Turquesa, turquesa, turquesa
10	Olivar	43	3	3|4	Rolando II	Holanda	Amarilla, azules, negra
11	Música	42	5	F	Celso	Sayonara	Negra, cel y neg en c., negra

SEPTIMA CARRERA a las 12.00. — Premio Quebec. — OmniumHandicap.—Inscripción: $ 20.—Premios: $ 1,200 al 1.o y $ 200 al 2.o—Distancia: 1,000 metros.

1	Furlana	58	4	F	L'Aiglón	Fricka	Solf. cruz bl., solferinas, solferina
2	Costanera	56	5	23|32	Constant	Meva	Amarilla, amar. y lac. l, lacre
3	Mandita	52	6	1|2	Alanés	Sin anteced.	Gris perla, gris perla, lacre
4	Saltarella	49	3	F	Trefle	Escalerilla	Bla. pre. plata, b. p. p., gra. br. plata
5	Locura II	48	4	F	Moschion	Folatre	Blanco y cereza por mitad, cereza
6	Tabernera	48	5	1|2	Turin	Sin anteced.	Lacre, moradas, morada
7	Temible	46	5	1|2	Miserable	Sin anteced.	Gran. y cel. lt., blancas, granate
8	Orada	46	3	F	Obrizo	Eufemia	Amarilla, azules, azul coc. oro
9	Viñita	42	5	3|4	Rolando	Holanda	Naranja p. bl., narn. anil bl, blanca

ACERO DE ALTA VELOCIDAD
PARA HERRAMIENTAS, TORNOS, ETC.
CABLES DE ACERO
Amarras, Guardacabos y Soquetes para idem
OFRECE
International Machinery Co. -:- Morandé 530

INFORMACIONES COMERCIALES, INDUSTRIALES Y AGRICOLAS

CAMBIO

BANCARIO	12 1|16
COMERCIAL	12 1|8

EQUIVALENCIA DEL CAMBIO BANCARIO

1 LIBRA VALE	$ 19.89.63
1 DOLAR	5.30 ½
1 FRANCO	0.32.89
1 LIRA	0.26.43
1 PESETA	0.89.68
1 NAC. ARGENTINO ...	2.28.—

PREMIO DEL ORO: 79.50 o|o

VALOR DEL PESO ORO DE 18d.

Al cambio bancario de 12 1|16, un peso oro de 18 d vale $ 1.49.22.

Como el recargo comercial es de 79.50 por ciento, hay una diferencia de 30.28 o|o.

LOS BANCOS QUE SE EXPRESAN, HAN FIJADO LOS CAMBIOS SIGUIENTES:

Banco de Chile

Plazas	90 d|v.	A la vista
Londres	12 1|16	11 27|32
Paris	3.04	2.98 1|2
N. York		5.30 1|2
Italia		3.71
España	1.11 1|2	1.09 1|2
Argentina		2.28

BOLSA DE COMERCIO

MOVIMIENTO

Escaso movimiento fué el desarrollado ayer en la única rueda oficial del mercado bursátil, concretándose las operaciones a limitados títulos mineros, salitreros, industriales petrolíferos y bancarios, según podrá observarse en el detalle de la rueda que se publica a continuación:

TENDENCIA

La mayoría de los títulos cerraron firmes y de alza; haciéndose extensiva a lo sbonos esta tendencia.

CIERRE DEL CAMBIO

Vendedor 12 1|16.

1.a Rueda

100 Banco Chile, 197.
100 Caylloma, 12 1|2.
500 Pintado 8.
12000 Caja 6o|o-1o|o, 82.
100 Antofagasta, Junio 3, 200.
200 Antofagasta, Mayo 20, 199.
300 Antofagasta, Junio 3, 201.
50 Antofagasta, 199.
100 Antofagasta, Junio 3, 200 1|2
100 Antofagasta, Mayo 20, 199.
1,000 Caylloma, Junio 3, 12 3|4.
33000 Caja 8o|o-1o|o, 101 1|2.
4 Gas, 101 1|2.
400 Antofagasta, Junio 3, 201.
20 Vidrios, 120.
40000 Caja 7o|o-1o|o, 93 1|2.
50 Vidrios, 125.
3000 Caja 8o|o-1o|o, 101 1|2.
500 Petróleo, Mayo 20, 3.10.
200 Petróleos, Mayo 30, 3.05.
3000 Caja 6o|o-1o|o, 81 3|4.

OFERTAS, DEMANDAS Y ULTIMAS COTIZACIONES

Bonos

Caja 8o|o-1o|o—Comprador por 20 mil y 4,000 a 101 5|8.

Hip. 8o|o-2o|o—Vendedor por 15.000 a 96 1|2.

Hip. 8o|o-1o|o—Comprador por 20 mil a 96 1|2.

Gdor. 8o|o—Vendedor por 20,000 a 81.

ACCIONES BANCARIAS

Chile.—Comprador por 100 acciones y vendedor por 3 a 197.

Español.—A 181 se ofreció comprar 100 acciones y vender 7.

Nacional.—Cerraron con comprador a 54 3|4.

Industria y Comercio.—Vendedor por 100 acciones a 24.

Hipotecario de Chile.—Comprador por 10 acciones a 640.

Francés.—A 58 se ofreció vender 150 acciones.

Curicó.—Vendedor por 20 acciones a 135.

SOCIEDADES MINERAS

Llallagua.—En rueda hubo comprador por 100 acciones a 295 para Mayo 20. Cerraron con transacción a 301 para Junio 3.

Totoral.—A 26 1|2, para Junio 3, hubo en rueda comprador por 300 acciones. Cerraron con comprador a 27, para Junio 3.

Gatico.—Comprador en rueda por 1,000 acciones a 22, para Junio 3, y 500 a 21 3|4, para Mayo 20. Cerraron con comprador a 23, para Junio 3.

Oruro.—Vendedor por 300 acciones a 29, para Mayo 20.

Caylloma.—Para Junio 3 quedó en rueda comprador por 500 acciones a 12 3|4 y vendedor por 500 a 13. Cerraron con comprador a 12 7|8 para Junio 3.

Pintado.—En rueda se pidieron 200 acciones a 8, al contado, y 200 a 8 1|4 para Junio 3, y se ofrecieron 200 a 9 al contado. Cerraron con compradores a 8 1|2 para Junio 3.

Lebu.—Vendedor en rueda por 100 acciones a 95, para Junio 3.

Domeyko.—En rueda hubo vendedor por 1,000 acciones a 39 1|4, para Junio 3.

Disputada.—Cerraron con compradores a 24 1|2, para Junio 3.

Oploca.—Cerraron con comprador a 158 al contado.

Demasías.—Cerraron con comprador a 24 1|2, para Junio 3.

Lota y Coronel.—Cerraron con comprador a 71 3|4, para Junio 3.

SOCIEDADES SALITRERAS

Antofagasta.—Comprador en rueda por 100 acciones a 197 1|2, al contado, y vendedor por 100 a 201, para Junio 3. Cerraron con comprador a 201 1|2, para Junio 3.

Loa.—Vendedor en rueda por 100 acciones a 106 para Junio 3.

Galicia.—Comprador en rueda por 100 acciones a 36 para Junio 3.

SOCIEDADES GANADERAS

Tierra del Fuego.—Comprador por 500 acciones a 105, al contado.

Gente Grande.—Cerraron con transacción a 91 al contado.

COMPAÑIAS DE SEGUROS

Germanía.—Vendedor por 50 acciones a 54.

SOCIEDADES INDUSTRIALES

Gas de Santiago.—Comprador por [illegible] y 10 acciones a 101 1|2.

Electricidad Industrial.—Vendedor por 100 acciones a 102.

Penco.—A 57 1|2, al contado, se ofrecieron vender 100 acciones.

Malvoa.—En rueda hubo compradores por 1,000 acciones a 30 al contado y 500 a 30 3|4 para Junio 3 y vendedor por 200 a 31 para Mayo 20. Cerraron con comprador a 31 1|2 para Mayo 20.

Telégrafo Comercial. — Vendedor por 100 acciones a 45.

Cervecerías Unidas.—Cerraron con vendedor a 48, al contado.

SOCIEDADES PETROLIFERAS

Nacional.—En rueda hubo comprador por 2,000 acciones a 3.05 y vendedor por 2,000 a 3.10, ambas para Mayo 20. Cerraron con transacción, y vendedor a 3.10, para Mayo 20.

OPERACIONES EN VALPARAISO

Unica Rueda

500 Gatico, Junio 3, 22.
1100 Gatico, Mayo 20, 21 3|4.
500 S. J. Oruros, Junio 3, 11 1|4.
1400 Gatico, Mayo 20, 22.
100 Viña, Junio 3, 61 1|2.
200 Fuegos, 105 3|4.

LETRAS

Vendedor, 12 3|32. Comprador, 12 1|8.

ORO

Vendedor, 79.80. Comprador, 79.56.

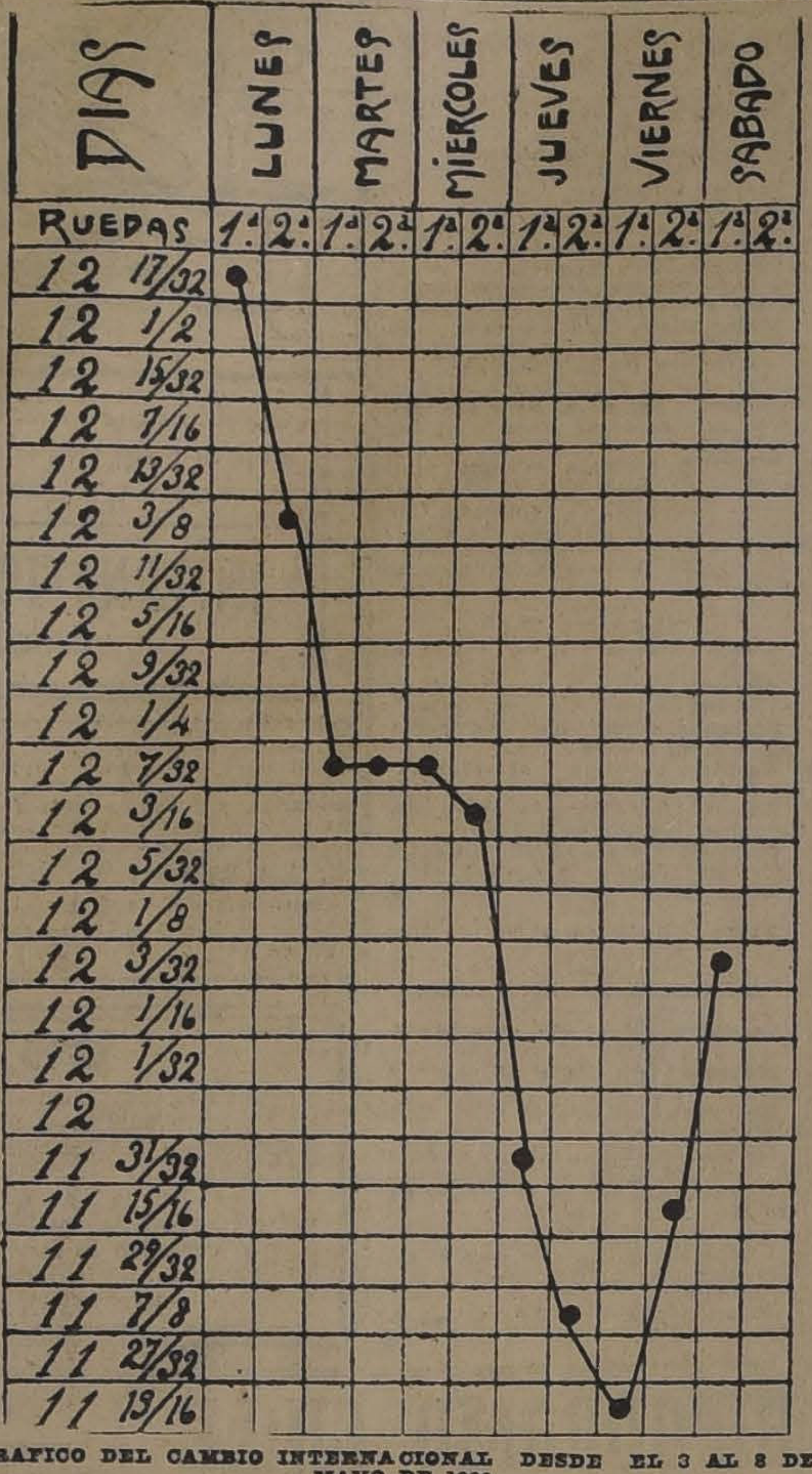

GRAFICO DEL CAMBIO INTERNACIONAL DESDE EL 3 AL 8 DE MAYO DE 1920

FLUCTUACIONES EXPERIMENTADAS POR LOS TITULOS QUE SE EXPRESAN DURANTE LOS DIAS DE LA SEMANA

TITULOS	Valor pagado	Cotización 1.o de Enero de 1920	Lunes 3	Martes 4	Miércoles 5	Jueves 6	Viernes 7	Sábado 8	Subieron	Bajaron
Caja Hip. 6-1	—	87	80 3|4	81 1|4	81 1|4	81 1|4	83	81 3|4	1	
Caja Hip. 7-1	—	100	92 1|2	92 1|2	92 1|2	93 1|2	92 1|2	93 1|2	1	—
Caja Hip. 8-1	—	100 1|4	100 1|2	100 1|2	101	101	101 1|2	101 5|8	1 1|8	—
Garantizador 8	—	89	82	81	81	81	81	81	—	1
Banco Hip. 7-1	—	93 1|4	87 1|2	87 1|2	87 1|2	87 1|2	88 1|2	88 1|2	1	—
Banco Hip. 8-1	—	101 1|8	96 1|4	96	96 1|4	96 1|4	96 1|4	96 1|2	1|4	—
Nacional 8-1	—	99	95	95	95	95	95	95	—	—
Nacional 7-1	—	93 1|4	96	96	96	96	96	96	—	—
Banco Chile	$ 100	203	195	194 1|2	195	197	197	197	2	—
Banco Español	$ 100	198	184 1|2	184 1|2	183	183	183	183	—	1 1|2
Banco Francés	$ 50	68	58 1|2	58 1|2	58	58	58	58	—	1|2
Banco Nacional	$ 40	63	54 1|2	54 1|2	54 3|4	54 3|4	54 3|4	54 3|4	1|4	—
Banco Industria y Comercio	$ 20	28 1|2	24	24	24	24	24	24	—	—
Banco Garantizador	$ 100	16	10	10	10	10	10	10	—	—
Araca	£ 1	77	62	62 1|2	62 1|2	60	59	59	—	[illegible]
Caylloma	Ch. 5	21	12 1|4	13 1|4	13	13	12 3|4	12 7|8	5|8	—
Colquiri	$ 5	3 1|4	4 1|4	4 1|4	4	4	4	4	—	[illegible]
Central de Minas	$ 5	—	11 3|4	12	11 3|4	11 3|4	11 3|4	11 3|8	—	[illegible]
Choicas	£ 1	30	14	14	14	14	14	14	—	—
Domeyko	$ 5	28 1|2	40	39 1|2	39 1|4	39	38 3|4	38 3|4	—	1 1|4
Gatico	£ 1	43	20 1|2	20 3|4	21	21 3|4	23	23	2 1|2	—
Disputada	$ 25	31 1|2	22	23	22	22	24	24 1|2	2 1|2	—
Huanuni	£ 1	135 1|2	90	91	88	88	85	85	—	5
Llallagua	£ 1	434 1|2	287	304	296	289	295	301	14	—
Lota y Coronel	Oro 20	—	70 1|2	72	71 1|4	71 1|4	72	72	—	—
Máfil	$ 50	155	130	130	130	130	130	130	—	—
Oruro	$ 20	47	27 1|2	27 1|2	27 1|2	27 1|2	27 1|2	27 1|2	—	—
Oploca	£ 1	216	150	152	155	160	159	159	9	—
San José de Oruro	£ 1	4	12 1|4	12 1|4	12 1|4	12	12	11 1|4	—	1
San Bartolo	$ 20	61 1|4	25	25	25	25	25	25	—	—
Totoral	$ 10	46	29	28	28	25	26 1|2	27	—	[illegible]
Tocopilla	£ 1	—	30	29 1|2	27	28	28 1|4	28 1|4	—	[illegible]
Vacas	$ 5	8	5 3|4	5 1|2	5 5|8	5 3|8	5 3|8	5 3|8	—	[illegible]
Antofagasta	$ 25	208 1|2	201	202	202	199	200	201 1|2	1|2	—
Boquete	£ 5	61 1|2	54	54	54	54	54	54	—	—
Chilena de Salitres	£ 1	31	40	40	40	40	36	36	—	4
Castilla	$ 20	11	14	14	14 1|4	14 1|4	14 1|4	14 1|4	1|4	—
Galicia	£ 1	35 1|2	36	36	36	36	36	36	—	—
Lastenia	£ 1	67 3|4	66 1|2	67	67	67	67	67	1|2	—
La Unión	$ 20	15	18	17 1|2	18	18	18	18	—	—
Loa	£ 1	80	106 1|4	105 1|4	105	104	104	104	—	[illegible]
Peñón	£ 1	—	17 1|4	17 1|2	18 1|4	18	18	18	3|4	—
Tierra del Fuego	£ 1	120	105	105	103	104	105 1|2	105 3|4	3|4	—
Gente Grande	£ 1	105	88	90	90	90	90	91	3	—
Aysen	£ 1	83	46	46	46	46	46	46	—	—
Cemento Melón	£ 1	45	32	32	32 1|2	32	32	32	—	—
Cervezas	$ 20	—	50	47	47	47	47	47	—	3
Electricidad Industrial	$ 50	117	102	102	102	102	102	102	—	—
Gas de Santiago	$ 50	109	101 1|2	101	101	101 1|2	102	101 1|2	—	—
Malvoa	$ 20	31 1|4	30 1|2	30 1|2	30	30 1|2	30 3|4	31 1|2	1	—
Laboratorio Chile	$ 25	88	85	85	85	85	85	85	—	—
Penco	$ 100	69	59	59	58	58 1|2	58 1|2	57 1|2	—	1 1|2
Tattersall	$ 100	176	180	180	180	180	180	180	—	—
Telégrafo Comercial	$ 50	47	44 1|2	44 1|2	43	43	44	44	—	1|2
Vapores	Oro 20	231	220	220	220	230	228	228	8	—
Viñas	£ 1	70 1|4	62	61	61	60	61 1|4	61 1|2	—	1|2
Vidrios	$ 100	240	130	130	122	122	122	125	—	5

ACCIONES Y BONOS

ULTIMAS COTIZACIONES

	Pagados	Precios	
BANCOS			
Chile	$ 100	197	c.
Nacional	$ 40	54 3|4	c.
Español	$ 100	183	tr.
Popular	$ 100	129	tr.
Talca	$ 100	153	tr.
Gar. de Valores	$ 50	10	tr.
Francés de Chile	$ 50	58	tr.
Hip. de Chile	$ 200	640	c.
Hip. Nacional	$ 100	88	tr.
Hip. Valparaíso	$ 100	125	tr.
Ind. y Comercio	$ 20	24	v.
Santiago	$ 100	162	c.
SOCIEDADES MINERAS			
Antequera	£ 1	2 3|4	tr.
Araca	£ 1	59	tr.
Caylloma	£ 1	12 7|8	c.
Carb. de Coronel	£ 1	8	tr.
Colquiri est.	£ 1	4	tr.
Chañarcillo	£ 1	42	tr.
Choicas	£ 1	14	v.
Domeyko cob.	$ 25	38 3|4	tr.
Disputada cob.	$ 25	24 1|2	c.
Fortuna C. (est.)	$ 10	8	v.
Gatico cob.	£ 1	23	c.
Huanuni	£ 1	85	n.
Llallagua est.	$ 1	301	tr.
Lota y Co. car.	$ 20 oro	72	c.
Máfil carb.	$ 50	130	tr.
Monte Blco (est.)	£ 1	7	tr.
Oruro (est.)	$ 20	27 1|2	tr.
Oploca	£ 1	159	c.
Pintados s. no.	$ 18	8 1|2	c.
Pod. de Coll. (c)	£ 5	25	tr.
San Bartolo (co.)	£ 20	25	tr.
S. J. Oruro est.	£ 1	11 1|4	tr.
Santa Rita	£ 1	6	v.
Schwager carb.	£ 1	120	tr.
Taltal plata	$ 10	16 3|4	tr.
Totoral plata	$ 10	27	c.
Vacas	$	5 3|8	c.
SOCIEDADES SALITRERAS			
Antofagasta	$ 50	201	c.
Agua Santa	£ 1	153	tr.
Castilla	£ 1	14 1|4	tr.
Lastenia	£ 1	67	tr.
Boquete	£ 5	54	tr.
La Unión	$ 20	18	tr.
Loa	$ 20	104	v.
Perseverancia	$ 20	20	c.
Chilena de Sal	£ 1	36	tr.
Galicia	£ 1	66	c.
Peñón	£ 1	18	tr.
GANADERAS Y AGRICOLAS			
Anglo Ch. Past.	£ 1	5 1|2	v.
Aysen	£ 1	46	tr.
Chile - Argentina	£ 1	10 1|4	tr.
Gente grande	£ 1	91	tr.
Laguna Blanca	£ 1	115	tr.
Rupanco	$ 20	55	c.
Tierra del Fuego	£ 20	105 3|4	tr.
Vallenar	$ 20	55	tr.
COMPAÑIAS DE SEGUROS			
La Alemana	$ 125	290	v.
La Alianza Chi.	$ 25	75	c.
La Americana	$ 100	350	v.
La América	$ 25	100	tr.
Araucanía	$ 25	55	tr.
La Anglo Chilena	$ 25	95	tr.
La Central	$ 25	70	tr.
La Chilena Cons.	$ 25	73	v.
La Comercial	$ 75	205	c.
La Española	$ 100	400	v.
La Francesa	$ 50	191	c.
La Franco Ch.	$ 25	49 1|2	v.
Germanía	$ 25	46	tr.
La Iberia	$ 69 1|2	140	tr.
La Industrial	$ 25	55	tr.
La Internacional	$ 35	140	tr.
La Italia	$ 100	386	tr.
La Mapocho	$ 50	225	v.
La Nacional	$ 25	800	tr.
Nueva España	$ 75	270	tr.
La Protectora	$ 25	200	v.
La Santiago	$ 50	300	v.
La U. Nacional	$ 60	95 1|4	c.
La Unión Chilena	$ 50	710	v.
SOCIEDADES INDUSTRIALES			
Am. Shoe Fact	$ 100	100	v.
Austral de Mad.	£ 1	1 5|8	v.
Buques y Mad.	$ 50	76	tr.
Catres	$ 100	80	v.
Cemento Melón	£	32	tr.
Cerv. Unidas	$ 20	47	tr.
Diques	$ 100	105	tr.
Chiclayo azuf.	£ 1	30	v.
Electricidad	$ 50	102	tr.
El Globo	$ 100	71	tr.
Feria Yzquierdo	$ 100	127	c.
Gas Valparaíso	$ 50	91	v.
Gas Santiago	$ 50	101 1|2	tr.
Industrial	$ 20	38	tr.
Laboratorio Chile	$ 25	85	v.
Malvoa	$ 20	31 1|2	c.
Mercado de la V.	$ 100	100	tr.
Penco azú	$ 1	57 1|2	v.
San Ber. (F. E.)	$ 100	120	tr.
San Martín (FT)	£ 1	1	v.
Tabacos	£ 20	80	tr.
Tattersall	$ 100	180	tr.
Tejidos Santiago	$ 100	400	v.
Telég. Comercial	$ 50	44	tr.
Trans. Unidos	$ 50	40	tr.
Vidrios	$ 100	125	tr.
Vapores S. A.	$ 25 oro	228	tr.
Volcán	$ 50	90	tr.
V. del Mar azú.	£ 1 oro	61 1|2	tr.
SOCIEDADES DIVERSAS			
B. de C. de S.	$ 1250	200000	tr.
B. de C. de V.	$ 5000	300000	tr.
Club Hípico	$ 500	13500	tr.
Hip. Chile	$ 500	14000	tr.
Créd. y Cons.	$ 50	19	tr.
BONOS			
C. 6 en £ (31 Ma. y 30 Se.)		88 1|2	c.
Caja 6-1 (30 Ab. y 31 Oct.)		81 3|4	tr.
Caja 6-2 (30 Ab. y 31 Oc.)		90	tr.
Caja 7-1 (30 Ju. y 30 Dic.)		93 1|2	tr.
Caja 7-2 (30 Ju. y 31 Dic.)		93	tr.
Caja 8-1 (30 Ju. y 31 Dic.)		101 5|8	c.
Gar. 8 (30 Ju. y 31 Dic.)		81	v.
Gar. 7 (30 Ju. y 31 Dic.)		81	tr.
Gar. 6 (30 Ju. y 31 Dic.)		94	tr.
Hip. 8-1 (31 Ma. y 30 Se.)		96 1|2	c.
Hip 7-1 (1.o Ma. y 30 Se.)		88 1|2	tr.
Hip. 7-2 (1.o Ma. y 30 Se.)		88 1|2	tr.
Hip. V. (31 Ma. y 30 Se.)		94	tr.
Hip. 8-2 (31 Ma. y 30 Se.)		96	c.
Nac. 8-1 (1.o Ma. y 30 Se.)		95	tr.
Municip. Priv. Dic. 8		92 1|2	tr.

COTIZACION DE METALES

Cotización del cobre el día 6, 103.10.

Cotización de plaza por quintal métrico, entregable a bordo:

Cobre en barra, 171 punto, 45; eje de 50 por ciento, 78 puntos 61 1|2.

Escala 171, mineral de 10 o|o, 9 puntos, 0.8 3|4, escala 100 3|4.

Cambio comercial, 11 13|16.

Plata cotización el día 6, 60 5|8 de peniques por onza.

Fdeam nominal West, Wardley nominal nacional, nominal.

Americano costa oriental, 110 a 115 chelines.

Australiano, 125.

Cotización de plata en plaza, en barra a bordo, 37 puntos, 55 por marco, o sea 163 puntos, 26 por kilógramo fino, puesto a bordo, con cambio de 13|16.

Salitre, 95 o|o, inmediato, nominal, sin transacción.

96 id.

GUIA
DE CORREDORES DE LA BOLSA DE COMERCIO

LUIS RAMIREZ SANZ, AUGUSTO OVALLE CASTILLO
Bandera 55. — Teléfono 2511.

CARLOS DUVAL
Bandera 57. Int. 11. Teléfono 1812.

OSCAR VALENZUELA VALDES
Bolsa de Comercio. Int. 20. Tel. 2558.

RAFAEL UNDURRAGA OVALLE
Bolsa Comercio. Of. 32. Tel. 2200.

FRANCISCO Y ALBERTO HUERTA CIFUENTES
Calle Bolsa 66. Int. 24. Teléf. 1118.

ALBERTO ROJAS H. RAUL BORIES L.
Calle Bolsa No. 60, Int. 23

RICARDO VALDES
Bolsa Comercio. Of. No. 33. Tel. 3194

FLORENCIO VILLAMIL C. y CIA.
Calle Bolsa 82. Int. 31. Tel. 2664.

IRARRAZAVAL Y SUTIL
Bander. 65. Teléf. 26. Casilla 2852

PEREIRA Y VALDES
Calle de la Bolsa No. 39.

ROBERTO EYZAGUIRRE
Morandé 227. Tel. 1682. Casilla 476.

JOSE URETA VALDES Y CIA.
Bolsa Comercio 21. Teléfono 3338.

HECTOR HERREROS DOMINGO AMUNATEGUI
Bandera 71. Casilla 3149.

JORGE Y RICARDO ASTABURUAGA LYON
Calle de la Bolsa 74. Int. 27. Tel. 3444

ARTURO WALKER
Moneda 1120. Teléfono 3425

AGUSTIN LLONA C., VICTOR UGARTE A.
Calle Bolsa 49 Cas. 2341. Tel. 148.

JULIO RIPAMONTI. RAMON ACHONDO
Bandera 73. Casilla 192. Teléf. 3428.

ALBERTO FABRES
Morandé 327. Casilla 158. Tel. 928.

LUIS ARIZTIA S., ROBERTO DONOSO R.
Bandera 78. Gal. de la Bolsa, Of. 20.

FRUTOS DEL PAIS

COTIZACION SEMANAL DE URETA Y CIA.— AGENTES COMISIONISTAS

AGUSTINAS 1085. — CASILLA 1340

Santiago, 8 de Mayo de 1920.

TRIGOS

Trigo blanco del centro, los 100 kilos, sin saco, en Providencia, fijaciones a $ 46.

Trigo blanco del sur, los 100 kilos, sin saco, en estación, según clase, a $ 44.

Trigo candeal fino, los 100 kilos, con saco, en Alameda, de $ 50 a 52.

Trigo candeal corriente, los 100 kilos, con saco, en Alameda, de $ 48 a 50.

Trigo florence, los 100 kilos, saco, en $ 50.

CEBADA

Cebada inglesa de primera clase, los 100 kilos, con saco, en Alameda, de $ 33 a 34.

Cebada forrajera, los 100 kilos, con saco, en Alameda, a $ 40.

HARINAS

Harina flor cilindro, los 46 kilos, con saco, de $ 33 a 34.

Harina de 2.a, los 46 kilos, con saco, a $ 28.

Harina candeal, los 46 kilos, con saco, a $ 21.

FREJOLES

Frejoles caballeros, los 100 kilos, con saco, en estación, de $ 37 a 38.

Frejoles milagro, los 100 kilos, con saco, en estación, de $ 38 a 40.

Frejoles coscorrones, los 100 kilos, con saco, en estación, a $ 45.

Frejoles bayos chicos, los 100 kilos, con saco, en estación, de $ 48 a 50.

Frejoles burritos, los 100 kilos, con saco, en estación, a $ 50.

PAPAS

Papas cazuela, en bodega, de $ 16 a 17.

Papas amarillas, en bodega, a $ 16.

SEMILLAS

Semilla de alfalfa chilena, los 100 kilos, con saco, en bodega, a $ 250.

Semilla de alfalfa peruana, los 100 kilos, con saco, en bodega, a $ 300.

Semilla de trébol rosado, los 46 kilos, con saco, en bodega, a $ 150.

Semilla de trébol rosado, clase exportación, a $ 125.

VARIOS

Avena, los 100 kilos, con saco, en estación, a $ 25.

Afrecho, los 100 kilos, con saco, en bodega, a $ 16.

Afrechillo, los 100 kilos, con saco, en bodega, a $ 17.

Cera, los 46 kilos, en bodega, a $ 180.

Carbón de espino, el saco, en bodega, de $ 11.50 a 12.

Carbón blanco, el saco, en bodega, de $ 6.50 a 7.

Lana esquila Marzo, ensacada, en bodega, a $ 125.

Lana esquila Marzo enfardada, en bodega, a $ 130.

Maíz amarillo, los 100 kilos, con saco, en Alameda, a $ 26.

Maíz colorado, los 100 kilos, con saco, en Alameda, a $ 25.

Mantequilla, los 46 kilos, en bodega, a $ 300.

Miel, los 100 kilos, en bodega, a $ 48.

Nueces, los 100 kilos, con saco, en bodega, de $ 100 a 200.

Pasto primer corte, los 100 kilos, en bodega, a $ 8.

Pasto 2.o corte, los 100 kilos, en bodega, a $ 10.

Quesos, los 46 kilos, en bodega, a $ 145.

Quillay, los 46 kilos, en bodega, a $ 45.

Sal de costa, los 46 kilos, en bodega, de $ 8.50 a 12.

URETA Y CIA.

S. A. FERIA YZQUIERDO

PRECIOS CORRIENTES DE LA FERIA DE ANIMALES DEL SABADO 8 DE MAYO

Avenida Beaucheff N.o 997

Terneros de pie gordos, 50-90.
Terneros 1 año, 120-150.
Vaquillas 1 1|2 año, 160-200.
Vaquillas 2 años, 180-240.
Novillos 1 1|2 año mest., 200-250.
Novillos 2 años, 240-270.
Vaquillas 3 años, 250-300.
Novillos 3 años, 270-320.
Novillos 1|2 gord., 320-360.
Novillos gordos, 400-440.
Novillos mest. gordos, 450-520.
Vacas flacas, 180-240.
Vacas a media gord., 280-320.
Vacas gordas, 360-400.
Vacas mest. gordas, 450-540.
Vacas par. flacas, 280-360.
Vacas par. mest., 450-600.
Torunos 1|2 gord., 350-400.
Torunos gordos, 500-550.
Toros, 300-420.
Bueyes flacos, 280-350.
Bueyes 1|2 gordura, 450-500.
Bueyes gordos, 620-650.
Bueyes mestizos gordos, 640-700.
Vacas al peso, 0.90-1.06 1|2.
Bueyes al peso, 0.85-1.02.
Torunos, 0.75-0.85.
Novillos, 0.88-0.1.

REVISTA COMERCIAL DE PRODUCTOS Y FRUTOS DEL PAIS

(ESPECIAL PARA "LA NACION" DE SANTIAGO)

Durante la semana en revista el movimiento del mercado ha sido flojo. Los precios en general siguen subiendo, pero hay confianza que la situación se normalizará poco a poco en vista que la nueva cosecha está haciendo aumentar las existencias de la mayor parte de los artículos, principalmente de los frejoles, esto ocurrirá cuando se normalicen los FF. CC. que actualmente están paralizados.

Los embarques efectuados en la semana han sido regulares.

PRECIOS PUESTOS EN CARROS EN VALPARAISO

Arvejas petit-pois.—Sin ningún interés por el momento. Cotizo: Arvejas petit-pois, sin brucos a $ 35.00 los 100 kilos.

Avena.—Los precios se mantienen altos. $ 30.00 los 100 kilos puestos a bordo en Talcahuano.

Cebada.—Por los vapores "Orca" y "Corcovado" se embarcaron con destino a Liverpool más o menos 32,000 sacos. El mercado está firme, pero los precios completamente anarquizados hasta pretenderse $ 45 los 100 kilos.

La causa de esta situación proviene de que aún no se han cancelado los contratos pendientes que debían de haberse efectuado el 30 de Abril próximo pasado.

Cera.—Los precios están firmes. Por el vapor "Santa Teresa" se embarcaron 300 sacos para Nueva York. Cotizo: $ 180.00 los 46 kilos.

Frejoles.—Durante la semana no se ha efectuado ninguna transacción de importancia de frejoles para la exportación. Las existencias son cada día más importantes. Los precios son por el momento, nominales Cotizo:

Nueva cosecha, Caballeros, a $ 45 los 100 kilos.
Id. id. Bayos, $ 45 los 100 kilos.

Garbanzos.—No se conoce ningún embarque en la semana. Los precios se mantienen sin variación Cotizo:

Grandes, a $ 65 los 100 kilos.
Regulares, a $ 60 los 100 kilos.
Chicos, a $ 55 los 100 kilos.

Harinas.—Las cotizaciones han subido a $ 35 por los 46 kilos, clase de cilindros, debido a que la materia prima amenaza llegar al precio de $ 50.

Lanas.—Los precios han bajado. Cotizo:

Merino mestiza, enfardada, $ 160.
Común, enfardada, $ $140
Negra, enfardada, $ 130.

Miel de Abejas.—Hasta la fecha no se han efectuado en este puerto embarques importantes. Cotizo: $ 45 los 46 kilos.

Nueces.—El único embarque anotado en la semana es de 200 sacos para el Callao. Cotizo: $ 185 los 100 kilos.

Papas.—Debido a que los FF. CC. no traen nada del artículo, los precios han subido a $ 18 el saco, ya sean coloradas, amarillas o blancas.

Pasto aprensado.—Sin alteración que anotar en los precios. Los embarques para el norte no han sido importantes. Cotizo:

Prime rcorte a $ 8 el fardo.
Segundo corte a $ 8.50 los 46 kilos.

Quillay.—Durante la semana se embarcaron 750 fardos para Hamburgo y 50 fardos para Liverpool. Cotizo: $ 45 los 46 kilos.

Semillas.—Cotizo: Semilla de cáñamo a $ 50 los 100 kilos.

Trebol colorado, $ 330 los 100 kilos.

Trigo blanco.—Los precios se mantienen de alta cotizando actualmente $ 48 por los 100 kilos, sin saco, en Santiago y en el Sur, a $ 42.

Trigo mote.—Por el "Mapocho" se embarcaron 35 sacos para el Callao. El precio actual es de $ 73 los 100 kilos.

EXPORTACION

Durante la semana, se han efectuado los siguientes por vía marítima de artículos para la exportación:

Cebada, 27,617 sacos por vapor "Orca" a Liverpool.

Frejoles, 450 sacos por vapor "Santa Rita" a Hamburgo.

Garbanzos, 200 sacos por el vapor "Huasco" a Paita.

100 sacos po rel vapor "Anethe Rolhp" a Callao.

Azúcar, 100 cajones por vapor "Santa Teresa" a Nueva York.

Nueces, 80 sacos por el vapor "Mapocho" a Callao.

Cera, 300 sacos por el vapor "Santa Teresa" a Nueva York.

Fideos, 39 cajones por vapor "Mapocho" a Callao.

Salsa de tomates, 50 cajones por vapor "Huasco" a Callao.

Vino, 45 jabas por el "Mapocho" a Pisco.

21 jaba por el "Mapocho" a Mollendo.

110 jabas por el "Mapocho" a Callao.

Ajos, 200 cajones por "Santa Teresa" a Nueva York.

Semilla de mostaza, 100 sacos por el "Santa Teresa" a Nueva York.

Cola, 100 sacos por el "Santa Teresa" a Nueva York.

Quillay, 50 fardos por el "Orca" a Liverpool.

Fibras de cáñamo, 92 fardos por el "Orca" a Liverpool.

Lana, 19 fardos por el "Santa Teresa" a Liverpool.

180 fardos por el "Santa Teresa" a Nueva York.

Crin, 180 sacos por el "Santa Teresa" a Nueva York.

Astas, 1,000 sacos por el "Santa Teresa" a Nueva York.

Cobre, 1,200 barras por el "Santa Teresa" a Nueva York.

Cueros, 1,000 por el "Santa Teresa" a Nueva York.

80, barriles por el "Santa Teresa" a Nueva York.

273 barriles por "Huasco" a Nueva York.

Ciquitos, 50 sacos por el "Mapocho" a Pisco.

40 sacos por "Mapocho" a Callao.

AGUSTIN GAZITUA.

Valparaíso, 8 de Mayo de 1920.

MATADERO PUBLICO

ENCIERRA DE HOY

Mayo 8.

Ganado mayor

Bueyes	27
Novillos	39
Vacas	180
En vara	56
Total	302

Ganado menor

Corderos	517
Id. en vara	15
Terneros	9
Id. en vara	3
Cabros	20
Total	564
Total general	866

PRECIOS DE LAS CARNES

		Por kilos
Carne buey	1.a	1.30 a 1.35
Id. id.	2.a	1.18 a 1.28
Id. id.	3.a	0.50 a 1.00
Id. novillo	1.a	1.30 a 1.35
Id. id.	2.a	1.18 a 1.28
Id. id.	3.a	0.50 a 1.00
Id. vaca	1.a	1.36 a 1.38
Id. id.	2.a	1.25 a 1.33
Id. id.	3.a	0.50 a 1.00
Id. cordero	1.a	a 1.60
Id. id.	2.a	1.40 a 1.50
Id. id.	3.a	1.00 a 1.20
Id. oveja	1.a	1.30 a 1.40
Id. id.	2.a	1.10 a 1.20
Id. id.	3.a	0.80 a 1.00
Id. cabro	1.a	1.10 a 1.20
Id. id.	2.a	0.90 a 1.00
Id. id.	3.a	0.60 a 0.80
Id. cerdo	1.a	1.80
Id. id.	2.a	1.40 a 1.60
Id. id.	3.a	1.00 a 1.20
Grasa en rama		1.70 a 1.80
Sebo ovejuno		1.00 a 1.10
Cuero vacuno macho		1.80 a 2.30
Id. hembra		2.25 a 2.30
Id. ovejuno pesos docena		60.00 a 80.00

NOTICIAS VARIAS

LA SITUACION COMERCIAL Y FINANCIERA DE NUESTRO PAIS, CORRESPONDIENTE AL MES DE ABRIL

Interesante informe del National City Bank

Publicamos la traducción de las principales partes del informe mensual que "The N. City Bank" (oficina de Santiago) ha enviado a su casa matriz de Nueva York.

Situación general de los negocios.—La situación durante el mes de Abril en los negocios industriales, comerciales y financieros, pueden considerarse como bastante satisfactorios. Se había pronunciado una tendencia muy favorable en los ramos al detalle y al por mayor, pues se había evidenciado una facilidad en los préstamos bancarios. Pero estas facilidades fueron perturbadas por las intranquilidades producidas por los conatos de huelgas en el norte y sur del país y también por las incertidumbres en cuanto a la política del gobierno en relación con el comercio y las industrias, teniendo en cuenta el próximo cambio presidencial.

El valor del dólar americano subió de una manera violenta en el último mes, alcanzando casi a un 25 por ciento. Las causas de esta alza son debidas en gran parte a la especulación, pues se presta a esto, la baja experimentada en el premio del oro sobre Londres.

Por otra parte, no vemos motivo para tener una mayor depreciación en el valor del papel chileno, que ha tenido tan variadas alternativas en los últimos tiempos, pues las influencias que revisten mayor importancia, continúan siendo favorables. El salitre sigue importándose en grandes cantidades, los frejoles, los cueros salados y fabricados y otros artículos de exportación, siguen en buena demanda y se consiguen buenos precios en el exterior por ellos, aunque no satisfaga de todo a los exportadores; pero todo esto ayuda a traer un balance favorable al mercado. Las grandes entradas de la Aduana, han hecho la situación muy aligeraoa para el Fisco; por lo tanto no se ve que haya necesidad de grandes giros para el exterior, que pudieran influenciar el mercado.

Pero el comercio internacional no está libre de los peligros que siempre amenazan al comercio, debido a la inestabilidad de la moneda.

El comercio de importación para el año, se divisa favorable, si se usa la prudencia en los pedidos, pero si se sigue el sistema de absorción establecido durante la mitad del año 1919, el mercado no podrá absorber los grandes pedidos efectuados en las condiciones actuales.

Los precios en general en el exterior se mantienen altos y con rios a los intereses sociales del p blo de todo el mundo. A más es condición que exije un remedio caz, pues si la situación sigue mo hasta ahora, puede traer un tr torno si no se busca un remedio table. Es lógico esperar que las sas llegarán a un término prude pues en el estado actual, no ap vechan a nadie y la situación se ce intolerable.

... ...

De la situación en general desprende, que debe tomarse m cuidado al hacer los pedidos al tranjero; por lo que se ha visto, probabilidades son de que las tas se harán bajo una base de a 10 1|2 peniques por peso pape que equivale de $ 5.05 a $ 4.80 pel por un dólar. Ahora si el c bio sube a 12 o 13 peniques se claramente que se hará un buen gocio; pero estas especulaciones peligrosas y por lo tanto es nece rio tener mucha prudencia en pedidos que se hagan. Durante mes de Abril el mercado de acc nes ha estado sujeto a grandes tuaciones, habiendo una peque baja comparada con los precios mes pasado.

Condiciones obreras.— La huel carbonífera de que se dió cuenta el último boletín, ha continuado este mes. Se creyó que con la tervención del Gobierno se llegar a una solución, pero se abandonar las negociaciones. Las dificulta con los trabajadores parecen un ta to difíciles de arreglar.

... ...

Los efectos de esta huelga ha tenido vasto alcance; las compañí de gas, principalmente la de Valp raíso, las compañías eléctricas q tienen también en su ayuda, fuerz de agua, han tenido serias dificult des. Los vapores han tenido much atrasos, pero lo que más ha sufrid ha sido el tráfico ferroviario. transporte de las cosechas ha sufr do grandes intermitencias, lo q ha traído una gran alza en los a tículos de primera necesidad.

Una huelga parcial ocurrió e Santiago por un día, como una pr testa contra el libre uso de la pa labra. En Iquique y Antofagast también han ocurrido huelgas d mayor o menor importancia; tambi han habido movimientos de obrer en el ferrocarril de Arica a La Pa

Nuevas construcciones. — Seg se ha publicado, el Banco Ang Sud-Americano está próximo a e ficar el más grande y moderno e ficio, que ocupará sitio en la ca Bandera esquina de Agustinas. terreno ha sido adquirido pagan alrededor de 2,000 pesos el metr cuadrado. Los bajos serán ocupad por el Banco y los altos se destin rán a oficinas; celebramos tener go de vecinos a esta institució

También hay en vía de constr ción, el edificio "Ariztía", que ser de diez pisos, destinado a oficina otro gran edificio en las cercani será el que construye "La Mundia El edificio Ariztía tendrá en la p se un gran local destinado a un re taurant, que será lo mejor que ha ya en Sud-América. Los edificios proyecto, son a semejanza de lo rascacielos americanos y much material americano se usará en construcción

La situación política.— La ele ción presidencial se efectuará el de Junio y se nota mucho mov miento en este sentido. En los pa ses latinos, que se rigen por el si tema parlamentario, se nota un gra interés en todos los círculos social y a medida que se acerca el día fij do, se acrecenta el movimiento, sólo entre la sociedad, sino en to das las conversaciones y en la pre sa.

Las diferencias en ideas polític en Chile, no se basan como en Estados Unidos, el Uruguay o la A gentina, en las variadas opinion económicas. Las tarifas, la mone las entradas fiscales, todos est tópicos de interés general, se deja para ser discutidos por el Congre Raro como puede aparecer en el glo XX, la corriente en Chile, tablece dos de vital importan por una parte los conservadores, creen necesario mantener el re men y la influencia de la Igl Católica Romana en los asunto los diversos partidos liberales, desean la separación de la Igle del Estado.

... ...

Mientras llega el día citado, ha verificado el 25 de Abril la pri mera convención liberal, promovi por la Alianza y que dió por resu tado la proclamación del señor A turo Alessandri como candidato a la presidencia.

Otra convención, amparada por la Unión Liberal, se llevará a cabo el 5 de Mayo, cuyo resultado se espe con mucho interés.

Nuevos barcos de guerra.— Se ha dado la noticia de la adquisició por parte del Gobierno del dread nought "Almirante Latorre", que fué cedido por Chile a Inglaterra, al comienzo de la guerra. A más se han adquirido tres destroyers pa ra la escuadra.

Quinta Conferencia Pan-America na.— Se ha acordado celebrar en Santiago la 5.a Conferencia, pero aún no se ha fijado la fecha. Esta debió celebrarse en 1914

HURTADO y BRUNELL
JORGE HURTADO CONCHA
ENRIQUE BRUNELL
Corredores de la Bolsa Comercial de Chile
Morandé 330 - Teléfono 898

FABRICA DE MUEBLES FINOS
DE ARRAZOLA Y CANET
Donde encontrarán un variado surtido en muebles finos y surtido completo en catres.
SAN DIEGO 282-286
13-M

...erra, se suspendió. El objeto de su conferencia, se puede sintetizar mejor en las palabras emitidas por Mr. Root en una reunión que se celebró en Río Janeiro y en que este distinguido hombre público dijo: "No venimos a hacer nada de provecho; no venimos a discutir cuestiones políticas, ni a arreglar controversias pendientes, ni a juzgar la conducta de una u otra nación; nuestra idea es de estudiar nuestro común bienestar, los asuntos de cada nación, en cuanto conocimientos y en nuestra experiencia en relación con la solución de arduas cuestiones sociales y podemos, vamos a perfeccionar nuestros conocimientos recíprocos y a dejar a un lado nuestros prejuicios, nuestros errores y la falta de nuestro mutual entendimiento, que ha sido la causa de nuestra desinteligencia".

Nitrato de soda. —Según noticias de Londres, hay marcado interés en ese mercado por nitrato entregable de Julio a Diciembre, pero las propuestas mencionadas en nuestro último boletín, fallaron a causa de los precios fijados por la asociación, que fueron de 16|9 a 17|6. Se dice que hubo una propuesta de una casa aquí, para tomar 500 mil toneladas a 15|6; también hubo una propuesta de 15|9 por la misma cantidad. Esta propuesta parece ser favorable, pues el alto precio de 17 se obtuvo cuando el cambio esterlino se cotizó en Nueva York a $ 3.20 mientras que la nueva cotización fija la libra en $ 3.80, lo que mejora la situación en 20 centavos por quintal. Esta propuesta está aún en manos de la Asociación, pues no se ha resuelto nada. El salitre se cotiza a 15|8 vendedores y por pequeñas partidas entregas de Julio a Diciembre se fijan en 16|1 y vendedores a 16|3.

Las exportaciones siguen en gran escala y la producción es satisfactoria. La cantidad de 4.525,500 quintales producida en Marzo es mayor en 1.228,000 quintales que lo producido en el mismo mes del año pasado. Las exportaciones del mismo mes de 5.500,000 quintales superaron las del año 1919 en más de 1.500,000 quintales.

Damos un cuadro que manifiesta las exportaciones desde Enero a Marzo:

Año	Producción	Exportación
1917	15.800.000	13.700.000
1918	15.900.000	12.600.000
1919	11.000.000	3.200.000
1920	12.600.000	20.400.000

En Abril el ''Diario Oficial'' publicó el decreto con relación a los adelantos sobre salitre. Los préstamos que hace el fisco son de $ 6, papel por cada quintal de salitre en puerto de embarque y $ 4.50 por quintal en las oficinas.

Los intereses son a razón de 4 por ciento al año. La comisión técnica nombrada por la Asociación establece que la capacidad productiva de las compañías asociadas es de 73,299,200 quintales españoles y la producción de las oficinas extrañas alcanza a 14.300,000, lo que da un gran total de 87.500,000 quintales al año.

Bancos y finanzas. —Los balances bancarios al 31 de Diciembre de 1919, demuestran mayores cifras que las del año 1918. Las estadísticas del Gobierno demuestran que los depósitos en papel aumentaron de un modo considerable, en cambio los en oro disminuyeron en un modo notable. Las reservas en papel aumentaron de 102 a 120 millones, las en oro subieron de 13 millones a 16 millones. Las demás partidas bancarias aumentaron de la misma manera.

Las Cajas de Ahorros bajo los auspicios del Gobierno han demostrado un muy considerable aumento; estas Cajas dan toda clase de facilidades, en especial en las ciudades pequeñas, donde no existen bancos. Hacen toda clase de operaciones, menos préstamos, pues invierten todos los capitales en bonos. Los depósitos en 1910 en las Cajas de Ahorros fueron de $ 32 millones, habiendo alcanzado en 1919 la enorme suma de 201 millones.

La emisión de papel alcanzó en Febrero de 1920 a 223 millones.

Entradas de las Aduanas. —Según los boletines publicados, las entradas de las Aduanas han seguido en condiciones muy satisfactorias, habiendo aumentado en comparación de los primeros meses del año. Las entradas de Aduana en 1919 fueron para Enero y Marzo de $ 17.600,000; en cambio las entradas por los mismos meses del año en curso alcanzaron a $ 43.600,000, lo que da un aumento de $ 26.000.000 a favor de 1920.

Contribuciones internas. — Se acaban de publicar las cifras de las contribuciones que han producido los alcoholes, los vinos y chichas, la cerveza, los licores, los naipes, los sellos, los impuestos sobre transacciones de bolsa, etc, etc., con un producido de más de $ 40 millones para el año de 1919, contra sólo $ 27 millones que produjo el año 1918.

Industrias chilenas. Carbón. —Por el momento Chile es el único país de Sur-América, en que se produce el carbón en una base comercial. Hay en el Perú algunas minas, pero éstas son muy insignificantes y producen el artículo de mala calidad. La causa principal de falta de desarrollo de esta industria en los demás países suramericanos, es la absoluta falta de comunicaciones y las dificultades de transportes. Chile no tiene esta dificultad, pues los depósitos de carbón están situados en terrenos bajos y muy próximos al mar Pacífico.

El carbón fué descubierto en Chile en la Isla Quiriquina, el año 1557, por Mendoza; pero sólo en 1821 se comenzó la explotación del carbón, que llegó a tomar forma importante el año 1840. Carbón se encuentra principalmente en las provincias de Concepción, Bío-Bío, Arauco, Cautín, Valdivia y en Magallanes.

Las principales minas productoras de carbón son: las Compañías de Lota y Coronel con 541,000 toneladas; la Compañía Schwager con 400,000 toneladas; la Compañía El Rosal con 140,000 toneladas y la Compañía de Lirquen con 54,000 toneladas. Estas están en la provincia de Concepción; vienen después las situadas en la provincia de Arauco, que son la Compañía de Curanilahue con una producción de 250,000 toneladas; la Compañía de Arauco Limitada con una producción de 187,000 toneladas y la Victoria de Lebu con una producción de 9,000 toneladas anuales.

En Valdivia está la Compañía de "Mafil" que produce unas 36,000 toneladas y en Magallanes una mina particular produjo en el año unas 81,000 toneladas. Las ganancias de las Compañías han sido muy subidas en los últimos años. La guerra europea trajo un gran resurgimiento; debido a la falta de fletes y otras circunstancias, permitieron a las Compañías chilenas alcanzar precios muy subidos, llegando a $ 70 oro de 18 por tonelada, lo que equivale a $ 25 dólares. Después han bajado los precios y han llegado a $ 70 papel que es el precio pagado por el Estado para los ferrocarriles.

Se ha hablado de la compra de la mina El Rosal por el sindicato japonés "Fukukawa" y hay probabilidades que compre otras minas en las regiones de las Vegas de Talcahuano, en Lebu y Cañete.

Es difícil por el momento hacer predicciones sobre el futuro de la industria carbonífera en Chile; antes de la guerra, Chile producía la mitad del consumo nacional; en 1914 los precios eran muy bajos, pues tenían que competir con los carbones americanos y europeos. Desde 1914 los precios han subido, como también la producción, que ha llegado a 2 millones de toneladas al año. Aún con el gran aumento de producción, no se alcanza a cubrir el consumo local, y siempre habrá pedido de carbón importado.

Para todo uso el carbón chileno tiene buena aplicación y se puede esperar que el consumo siga en aumento y debido al aumento de las industrias, se puede decir que las espectativas del carbón chileno seguirán muy favorables, a pesar de la competencia que pueda hacerle el carbón extranjero.

Mercado local. Cebada. —Ha subido en precio debido en gran parte para cubrir los pedidos de la especulación; los precios en otros países consumidores han bajado y la exportación ha llegado a un punto de absoluta paralización. Esta condición continuará hasta que los precios en Chile, lleguen a ponerse en un pie de comparación con lo explotable, lo que demorará algún tiempo.

Trigo. —Como resultado de simpatía con otros países productores como Argentina y otros, los precios han subido mucho, llegando a precios nunca vistos.

Todos los artículos alimenticios han subido, haciéndose notar una gran alza en el precio del azúcar.

La causa inmediata parece ser, las grandes compras hechas en el Perú por importadores americanos. Como todo, el azúcar que se importa a Chile, viene del Perú, ha contribuído esta circunstancia a encarecer el artículo; sin embargo, se dice, que las refinerías tenían buenas existencias compradas a precios bajos, pues de otro modo habría venido una situación muy seria.

THE NATIONAL CITY BANK.

SOCIABILIDAD OBRERA

Sociedad Unión de los Tipógrafos.— Hoy Domingo 9, a las 2 P. M., en nuestro salón social, se efectuará la junta general extraordinaria (continuación) para discutir y darle término a los cargos que ha formulado un miembro de nuestra institución al antiguo directorio, relacionados con la refacción de nuestro edificio social y otros.

A esta reunión se recomienda la asistencia del mayor número de socios, a fin de que se penetren, en forma cabal, sobre su determinación.

Federación de Obreros de Imprenta.— Están ya en circulación en los talleres de imprenta de la capital las entradas para el beneficio que se dará a la señorita Isabel Aguirre (Chelita Blasco) el Viernes 14 del presente, a las 9 P. M., en el Teatro Circo Independencia, ubicado como se sabe, en la Avenida de este mismo nombre, frente a la calle Pinto.

El nombre de la señorita Aguirre es familiarísimo entre el elemento gráfico en general, pues ella jamás ha escatimado sacrificios por prestarle su concurso artístico, haciendo el deleite de todas sus veladas que se han efectuado hasta la fecha.

En efecto, quien haya asistido últimamente a las veladas de la Federación de Obreros de Imprenta no dejará de reconocer este aserto. Ella es en realidad la artista mimada del gremio a quien trata de complacer ampliamente, accediendo cada vez que se le pide repita los hermosos couplets y tonadillas que ella canta picarescamente, siendo aplaudida como se lo merece.

Corresponde al gremio en esta ocasión pagar una deuda de gratitud que se tiene contraída, tomando cada federado una entrada para este beneficio, para el que se ha confeccionado un hermoso programa de biógrafo y variedades que seguramente será muy del agrado de la concurrencia.

En esta última parte participarán los aficionados señores Villagra, Polo Jorquera, Orlando Meza, Francisco Mura, Luciano López, R. Castelli y los artistas infantiles Mr. Harrison y Chaplín Chileno. Tomará parte muy principal la simpática Chelita, cantando tres couplets sola y dos dúos, el primero con Jorquera y el segundo con Mura.

Se recomienda, en consecuencia, a los delegados sean muy activos en la colocación de las entradas, dando cuenta oportunamente de su cometido al señor Luis A. Troncoso, quien por lo demás, atiende todo pedido de entradas durante las horas de oficina.

—Se recomienda a los delegados que cobren las cuotas a todos los federados y dar cuenta al tesorero, de 4 a 7 P. M.

—Cítase para hoy Domingo 9 a las 10 de la mañana, para conocer de la renuncia del tesorero, del sub-tesorero y de un director, y pronunciarse de varios asuntos que necesitan pronto despacho.

Sociedad de Socorros Mutuos y Adelanto Local Población La Palma.— Cito a junta general extraordinaria para hoy Domingo a las 2 P. M.

Se encarece la asistencia y puntualidad en la hora, porque en esta sesión se elegirá el nuevo directorio que regirá los destinos de esta institución durante el presente año.

Sociedad La Democracia.— Hoy Domingo a las 5 1|2 gran matinée en honor de las señoritas asistentes, en su cómodo y extenso local, Diez de Julio 734.

En la noche, a las 9 1|2 continuará el baile, dirigido por competentes profesores.

Academia de Baile La Instructiva. — En su local social, Nataniel 2024, hoy Domingo 9 de Mayo a las 3 P. M., se llevará a efecto un gran concierto musical y una interesante conferencia dictada por el prestigioso demócrata obrero señor Luis Correa R., que versará sobre lo que es nuestro país y lo que debiera ser. Consideraciones sobre nuestros deberes y derechos.

Unión Gremial de Fundidores.—Dando cumplimiento al acuerdo tomado en sesión de directorio, cito a junta general para hoy Domingo a las 10 A. M., en Libertad 57, a todos los fundidores de Santiago, como también a las personas que tengan números de nuestra rifa. Se encarece la asistencia por haber acuerdo de efectuarla hoy impostergablemente.

Centro Federación Instructiva Obrera. —Hoy habrá una tertulia extraordinaria con agradables sorpresas para las señoritas asistentes.

La secretaría del campeonato atiende hoy hasta las 11 P. M.

Sociedad Comerciantes del Mercado Central.— Esta institución ha aceptado como socios a los señores Jorge Nieto, Luis F. Briones, Manuel Novoa, Juan Briceño, Luis A. Bravo y Juan M. Marín.

Prestó su aprobación al importante proyecto presentado por su esforzado tesorero, don Ramón Espinosa, sobre la implantación del libro testamentario, que, desde hoy está a disposición de los socios que deseen utilizarlo.

Proyecto:

Artículo 1.o El Tesorero de la Sociedad aumentará la dotación de libros en uno más, que se denominará ''Libro Testamentario''.

Este libro servirá para que los socios hagan su testamento de la cuota mortuoria a que tienen derecho, indicando a quien es su voluntad que herede la cuota de que se trata.

Art. 2.o El socio tiene derecho a hacer en el libro nueva declaración de testamento cada vez que lo crea conveniente, teniéndose como expresa voluntad del socio fallecido la última declaración testamentaria, actuarán como testigos firmando como tales, el presidente, el secretario y el tesorero.

Art. 4.o La Sociedad reconoce como herederos legítimos para la percepción de esta cuota únicamente a la o las personas designadas en el libro testamentario y conforme al art. 2.o de este proyecto.

Art. 5.o Si el socio, por desidia u otro motivo cualquiera, no testare, la Sociedad procederá en conformidad a los estatutos y los acuerdos vigentes.

Art. 6.o Ningún socio podrá hacer su testamento ni revocarlo no estando al día en sus cuotas.

Se autorizó a la comisión de construcción para que por medio de propuestas efectúe el revoque del nuevo salón, la instalación de luz eléctrica y la construcción del proscenio, al mismo tiempo para que dando preferencia a los socios contrate los avisos que llevará el telón de boca.

Se recibió del señor Daniel 2.o Sáez y Ramón Calderón, presidente y tesorero, respectivamente, de la Academia de Bailes de la sociedad, la suma de $ 500, fruto del corto lapso de tiempo que tiene de vida esta institución, por lo que fueron muy felicitados dichos señores.

Federación de Empleados de Peluquerías.— Cítase a junta general para el Martes próximo a las 7 1|2 P. M., en los salones de ''El Mercurio''.

Sociedad Bernardo O'Higgins.— Cita a junta general ordinaria por segunda citación, para hoy Domingo 9 del presente a las 9 1|2 A. M.

Se recomienda la asistencia y puntualidad en la hora.

Resistencia de Carroceros y Operarios de Garage.— Cítase a los miembros del Directorio para hoy a las 10 A. M., y se ruega la asistencia a los delegados de fábricas, porque hay asuntos muy urgentes que tratar en beneficio de nuestra institución, por lo cual se requiere el mayor número de asistentes.

Centro Fermín Vivaceta.— Esta noche a las 9 P. M., se llevará a efecto la gran velada artística de presentación de la Academia teatral de este Centro en la que tomarán parte distinguidos artistas y aficionados nacionales. Invitamos a las sociedades y centros congéneres. La fiesta se efectuará en el Teatro El Arte. San Francisco 180.

Federación de Pintores y Ramos Similares en Resistencia.— San Francisco 180.— Esta federación cita especialmente para hoy a los compañeros Sotelo, Iharra, Chandía y G. Flores, para tratar ciertos asuntos que son de interés para ellos.

Cítase a todo el gremio a sesión ordinaria para hoy a las 9 A. M.

Centro Cinco de Abril. — Cítase a junta general para el Domingo 9 del actual a las 3 de la tarde, en el local social, con el objeto de solucionar asuntos de bastante importancia social.

Club Unión de Zapateros.— Se cita a junta general extraordinaria el Domingo 9 del presente, a las 9 1|2 A. M. Se recomienda encarecidamente la asistencia por haber asuntos de suma importancia que tratar. Se celebrará sesión con el número que asista por ser urgentes.

Local: Jofré 347, casa 7.

Sociedad La Aurora de S. M.— Cítase para el Lunes 10 a las 8 P. M., se encarga la asistencia por haber asuntos por demás importantes, especialmente para la terminación de los nuevos estatutos.

A los socios morosos se les avisa que sólo se les espera hasta el 31 del presente; después de este tiempo, perderán todos sus derechos y quedarán fuera de la institución.

El tesorero los atenderá todos los Lunes en el salón social.

Federación de Carpinteros 1.o de Mayo.— Cítase a junta general hoy 9 del presente, a las 10 1|2 A. M. Se les encarece la más puntual asistencia a todos los federados para que se impongan de las cuentas que darán las comisiones que hay nombradas con tal objeto. A esta sesión pueden asistir todos los que simpaticen con nuestras ideas. Salón de sesiones, San Diego 407, esquina Cóndor.

Centro de Tapiceros.— Se cita a reunión general para hoy Domingo a las 9 A. M., en punto.

Se elegirá el nuevo directorio.

Se recomienda especialmente la asistencia del señor Tesorero para que dé cuenta del balance. También se invita al gremio en general. Local, Porvenir 775.

Nota.— Se dará lectura a una interesante nota enviada por los compañeros porteños.

Estudiantina La Santiago.— Cítase a todos los socios de esta nueva y entusiasta institución para hoy Domingo 9, a las 9 P. M., con sus instrumentos.

Se encarece la asistencia de una manera especial a los señores E. Iswat, G. Ramírez, J. Vásquez, L. Umana, Pedro Rodríguez, M. Bascuñán, P. Figueroa, A. Riveros, G. Osorio y J. González, pues será ensayo y además se tomarán algunos acuerdos de alta necesidad para la imprescindible buena marcha de esta institución.

Local: casa del señor Troncoso.

Academia de Baile Luis A. Acevedo. —Hoy Domingo a las 4 1|2 P. M. en punto, con bonito programa intercalado con un carnet escogido de los bailes modernos, matinée en honor de nuestro presidente señor Alamiro Soto, como una prueba de reconocimiento por los importantes servicios prestados por el agraciado a la Academia; a las señoritas asistentes se les tiene preparado agradables sorpresas y obsequios. Se ruega la asistencia de todos nuestros asociados y relaciones; noche a las 9, baile familiar.

Federación Obrera de Chile. —Consejo N.o 3 de Hojalateros y Gasfiters.— Se pone en conocimiento de los federados de este Consejo que el compañero tesorero los atenderá todos los días Domingo de 9 a 11 A. M., en Zañartu 1080.

Sindicato de Chauffeurs.— Cítase a junta general extraordinaria a los miembros de esta institución para el Miércoles 12 del presente a las 9 P. M., hay asuntos de suma importancia que tratar.

Federación Obrera de Chile.— Tenemos el honor de poner en conocimiento de los compañeros en general que este Consejo ha auspiciado una conferencia que dará el futuro candidato a la Presidencia don Arturo Alessandri, hoy Domingo 9 a las 10 A. M.

Local social: Mapocho 4245.

Comité Pro-presos y deportados por cuestiones sociales.— Se advierte a los delegados que hoy Domingo a las 8 P. M., en punto, habrá reunión a fin de tratar sobre los camaradas que hay presos y la atención de las familias. Además, este comité vería con sumo agrado que las sociedades adheridas se acojieran al acuerdo tomado en el mes de Febrero, cual es, que todas esas instituciones contribuyan a bien de los fines que persigue el comité, con la cantidad de cinco pesos mensuales.

Federación Obrera de Chile.— Consejo N.o 10 de Electricistas. — Cita a junta general ordinaria para hoy Domingo 9 a las 2 de la tarde, en nuestro local Zañartu N.o 1080.

Se ruega de un modo especial la mayor asistencia y la puntualidad en la hora, por tener que tratar varios asuntos de mucha importancia para la buena marcha de nuestro consejo, se celebrará sesión con el número que asista, por ser esta segunda citación. En esta sesión se nombrarán los reemplazantes de dos vocales y bibliotecario, que han faltado a las sesiones reglamentarias.

Sociedad La Universal.— Cítase a sesión de directorio para hoy Domingo a las 9 A. M., a fin de tomar varios acuerdos de sumo interés. Por esta razón se recomienda la asistencia y la puntualidad en la hora.

La biblioteca en formación acepta los obsequios que se le hagan para incrementar el número de sus obras. Estas pueden enviarse a Arturo Prat 1242.

Corresponde pagar la cuota mortuoria anticipada N.o 19.

A los socios se hace presente que deben mantener al día el Indice de domicilios que lleva la secretaría de esta institución en conformidad a lo prescrito por los estatutos sociales.

Los socios jubilados deben pagar la cuota mensual acordada en sesión de junta general pasada, del valor de un peso diez si pagan en su domicilio y de un peso si pagan en la Tesorería social, lo mismo se hace presente a los socios en general que deben pagar la cuota anual de representación del valor de un peso.

Sociedad Fermín Vivaceta.— Cítase a sesión de directorio para el 9 del presente a las 10 A. M.

Se pone en conocimiento que próximamente abrirá en nuestro local el Centro de Estudiantes de Arquitectura, de la Universidad de Chile, un curso nocturno de dibujo y elementos de matemáticas.

Los interesados pueden inscribirse los Miércoles y Viernes de 8 a 9 1|2 P. M., y los Domingos por la mañana. Local: Porvenir 775.

Círculo de Amigos Los Perros.— Cita a junta extraordinaria para mañana Lunes a las 7.30 P. M., en Rosas 936.

Sociedad de Artesanos La Unión. — Sección de Sanidad.— De orden del presidente, cítase a sesión ordinaria para el Lunes 10 del presente a las 9 P. M., en Riquelme 859.

Se ruega encarecidamente la asistencia de todos los inspectores sanitarios, por haber asuntos de importancia que resolver.

Sociedad de Carpinteros y Ebanistas Fermín Vivaceta.— El Sábado 15 del actual se efectuará un acto literario musical y baile, en el teatro de esta institución, dirigido por la Academia Literaria la Ayuda Mutua, a beneficio de las señoritas Correa y Hnos. Corón. Rogamos a las familias que simpaticen con las personas beneficiadas, ayuden al éxito con su presencia.

El acto literario y baile será amenizado por la distinguida pianista señora Mercedes Aqueveque v. de Vidal.

Unión Sindical de Operarios en Calzado y Similares.— El Lunes 3 del presente, esta colectividad gremial eligió su nueva mesa directiva que actuará hasta el mes de Octubre próximo, la que quedó compuesta como sigue:

Secretario general, Francisco de B. Gallardo.
Secretario de actas, compañero Tapia.
Secretario de prensa, Eliseo Muñoz.
Tesorero, Juan 2.o Acosta.

—Cítase a asamblea general para el Lunes 10 del presente, a las 8 1|2 P. M. Se precisa la asistencia de los personales de las diferentes tiendas para elegir los delegados que han de representar a la Unión.

Unión Sindical de Carpinteros y Barnizadores de Ramos Fúnebres.—Reunión general para el Domingo 9 a las 9 1|2 A. M., para tratar asuntos de suma importancia en San Pablo 1276.

Trabajadores Industriales del Mundo (I. W. W.)— El Consejo Regional Administrativo de esta organización en la región chilena, deseoso de formar cuanto antes la Unión Local de Santiago, llama a firmar a todos los que están de acuerdo con la forma de organización que establecen los I. W. W. el libro de registro que está a disposición del que lo desee firmar en Nataniel número 1057.

Unión Federal de Mueblistas, Carpinteros y Ramos Similares.— Cítase hoy Domingo a las 9 A. M. Habrá asamblea general, se exige la mayor asistencia de todos los personales con sus respectivos delegados, por haber muchos asuntos de interés que resolver, y también nombrar algunos puestos en el Directorio que hay vacantes.

También se avisa que la huelga del personal de la Casa Seckel sigue.

Local: Avenida Matta 792.

Federación Local Santiaguina.— Se cita para hoy Domingo a las 2 1|2 P. M. a los delegados pintores, baldosistas y fideleros por segunda vez, para oir la cuenta del retiro de los delegados de los Elaboradores en Madera y la renuncia del secretario general.

Se recomienda la asistencia al compañero Pincheira para que de cuenta de la fiscalización de tesorería.

Local de reunión: Nataniel 1057.

Sociedad de Socorros Mutuos Bernardo O'Higgins.— Cítase a junta general ordinaria para hoy Domingo 9 a las 10 y media A. M. Se ruega la asistencia.

Sociedad de S. M. Hojalateros y Gasfiters.— Cita a junta general extraordinaria a continuación de la anterior para tratar sobre el proyecto presentado por el señor Baeza y elegir el pro-secretario y se cita a los delegados al Congreso Social Obrero, para el Domingo 9 del presente a las 9 A. M.

Sociedad de Pintores Miguel Angel.— Cítase a junta general de socios para hoy Domingo a las 3 P. M.

Federación Obrera de Chile.— Junta Provincial. — Para el Lunes 10 del presente cito a junta extraordinaria en el local de costumbre para continuar el despacho de asuntos urgentes.

La tesorería atiende a los Consejos todas las noches de 8 a 10 P. M.

El 22 de Abril se organizó y quedó reconocido oficialmente el Consejo N.o 3 de Providencia. Su cuerpo directivo quedó como sigue: secretario general, Ernesto Robles; sub-secretario, Luis Alarcón; secretario de actas, Juan López; tesorero, Raúl Araos; sub-tesorero, Jorge Reyes; bibliotecario, Víctor Ríos; vocales, Juan Sánchez, Luis Casas Cordero, Luis Carreño. Delegados a la Junta Provincial, los compañeros Robles y Alarcón.

El 6 de Mayo se constituyó el Consejo N.o 22 de Operarios en el ramo de Fideos y Similares. Su cuerpo directivo quedó como sigue:

Secretario general, Luis Cisternas; subsecretario, Javier Avendaño; secretario de actas, Genaro Franco; tesorero, Vital Vergara; sub-tesorero, Roberto Manríquez; bibliotecario, Enrique Olguín; vocales: Ramón Huerta, Roberto Muñoz, Francisco Espinosa. Delegados a la Junta Provincial, los compañeros Avendaño y César Viani.

Sociedad La Democracia.— Hoy Sábado a las 9 P. M., gran baile social en su cómodo y extenso local, Diez de Julio 734.

Se invita a las señoritas del barrio.

Sociedad de Músicos de Banda.—Cita a junta general para el Lunes 10 del presente a las 10 1|2 A. M.

Elección de un director.

Avisamos a nuestros consocios que el servicio médico de nuestra sociedad será atendido por el doctor señor Juan de D. Lavín, Rosas 1963.

Sociedad de Socorros Mutuos y Defensa de Contratistas Pintores.— Se cita a junta general extraordinaria para hoy Domingo 9 a las 10 A. M., en Agustinas N.o 730, esquina de Tenderini. Esta junta tiene por objeto de imponerse del informe que está redactado por la Comisión de estatutos y reglamentos porque debe regirse esta institución.

Se ruega la asistencia, pues hay asuntos muy importantes que tratar.

Alfombras
Gran rebaja de precios:
CENTROS

1.30x1.80 mts.	$ 45
2.05x3.20 mts.	105
2.30x2.75 mts.	140
2.75x3.20 mts.	145
2.75x2.65 mts.	165
2.75x3.65 mts.	175

AFELPADOS

2.00x3.00 mts.	$ 225
2.70x3.40 mts.	300

Caminos para escalas y pasillos desde $ 4.50 metro.
Felpudos, a $ 10.

Mueblería Imperial
CALLE 21 DE MAYO 801
Frente a San Pablo
CASILLA 464

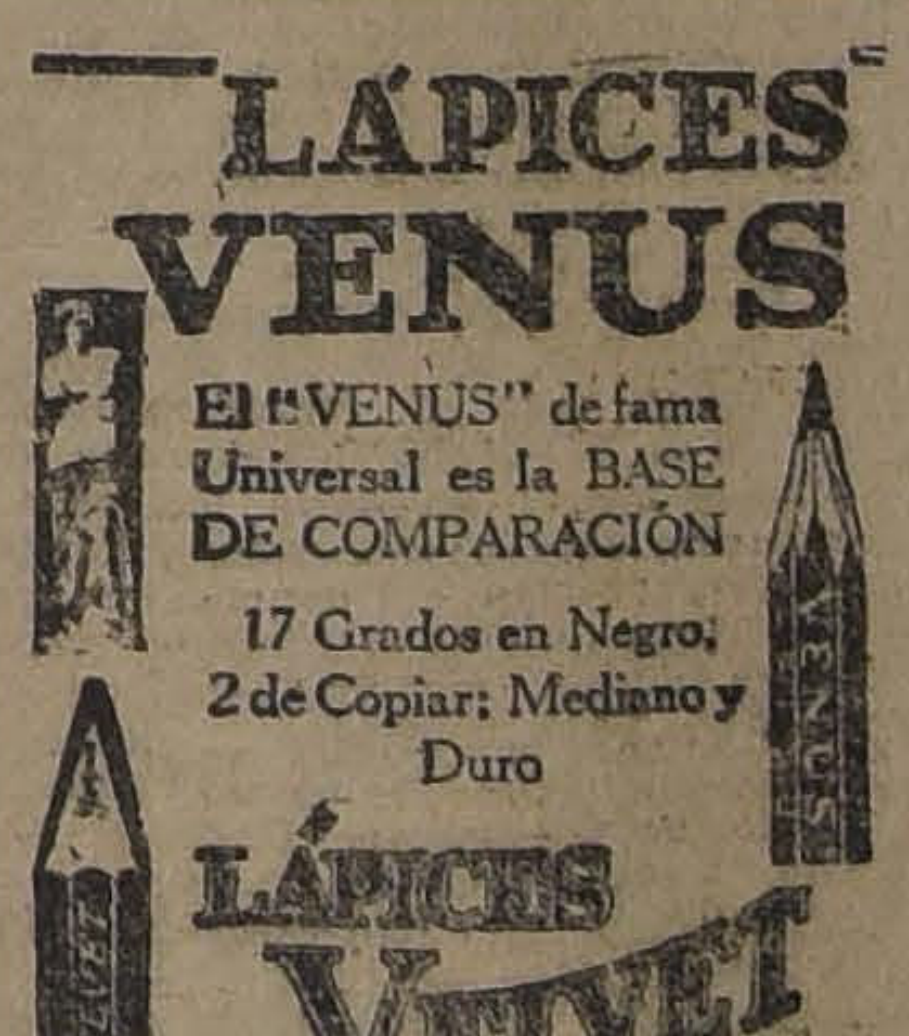
LÁPICES VENUS
El "VENUS" de fama Universal es la BASE DE COMPARACIÓN
17 Grados en Negro, 2 de Copiar: Mediano y Duro
LÁPICES VELVET
(Banda Azul)
Considerado el mejor lápiz comercial
American Lead Pencil Co.
Nueva York, E. U. de A.

REPRESENTANTE:
E. E. WRIGHT
MORANDE 342-346
Teléfono Inglés 432
Casilla 1837

TRIBUNALES

CORTE SUPREMA

Movimiento habido en 8 de Mayo de 1920

El Excmo. Tribunal se ocupó de las causas en acuerdo.

EXAMEN DE ABOGADOS

Fueron aprobados los siguientes señores:

Don Daniel Schweitzer Speisky. Memoria: Estudios sobre quiebras; y Don Sebastián Santandreu Herrera. Memoria: La justicia de menor cuantía actual y sus reformas.

CORTE DE APELACIONES

Movimiento del 8 de Mayo de 1920

1.a Sala. — 1 Vargas con Bruce, sin tribunal; 3 Contra Toledo, confirmada; 4 Contra Iturriaga, sin estado; 5 Robo a A. Morales, trámite.

2.a Sala. — 1 Contra A. Troncoso y otro, acuerdo; 2 Contra N. Ibarra, aprobada; 3 Sumario por homicidio de T. Hidalgo, suspendida; 4 Contra Carlos Cuadra, confirmada con declaración; 5 Contra Fco. 2.o Brito, aprobada; 6 Contra Fidel Jofré, aprobada; 7 M. Alvarez con P. Retamales, trámite; 8 Contra Alfredo Lacuneta, aprobada; 9 Sumario por rapto de Julia Bravo, aprobada; 10 Denuncia de la Prefectura por desacato, aprobada; 11 Sumario por incendio en M. de Rozas, aprobada; 12 Sumario por homicidio de C. Horman ,aprobada.

No vistas las demás.

3.a Sala. — 1 Contra Barrera, confirmada; 2 Contra Silva, confirmada; 3 Homicidio de J. Osorio, aprobada; 4 Suicidio de R. Ruiz, aprobada; 5 Contra Casis, confirmada; 6 Benavides con Martínez, aprobada; 7 González con Martínez, aprobada; 8 Contra Ananías y otros, aprobada; fallada de acuerdo: Mujica con Mujica; 9 Bravo con Frías, acuerdo.

Alegaron:
En la 1. — Don Franklin Otero.
En la 8. — Don Washington Bannen.
En la 9. — Don Carlos León C. con don Augusto Millán.

4.a Sala. — 1 Lisandro Rojas con Moisés Espoz, sin tribunal; 2 Alberto Alduino con Cecilia Molleda, sin lugar; 3 Impuestos Internos con José Luis Vásquez, fallada; 4 Impuestos Internos con A. Soto, fallada; 7 L. Arriagada con Concurso Alarcón, mal anunciada; 9 P. Dovielsky con Guillespre B., mal anunciada; 12 E. Herrera con F. Ugarte, mal anunciada; 16 Expediente partición de Bernardo Bravo, mal anunciada; 18 Jorge Parker con Arturo Santa Cruz, trámite; 19 Banco Alemán Transatlántico con Jorge Parker, sin estado.

No vistas las demás.

Alegaron:
En la 3. — Don Abel Célis con don Alfredo Egaña.
En la 5. — Don Luis Salas Romo, confirmando.

Fallada agregada. — Recurso de amparo de Braulio Ortiz.

1.a SECRETARIA

Ingreso civil

Herrera con García, tercer juzgado.
Calvo con Castro, 1.er juzgado.
Gómez con Pérez, 1.er juzgado.
Castillo con Navarrete, 4.o juzgado.

Ingreso criminal

Contra R. Muñoz, 1.er juzgado.
Contra S. López y otro, 1.er juzgado.
Contra F. Sánchez y otro, San Bernardo.
Contra N. Mella, Buin.
Contra S. Vergara, 1.er juzgado.

TERNA PARA RELATOR

El Viernes próximo se formará la terna a fin de proveer el puesto de Relator de la Iltma. Corte de Apelaciones de Santiago.

Avisos Clasificados

OFRECEN EN ARRIENDO

ARRIENDO PIEZAS CON Y SIN muebles a caballeros solos. Lira No. 251. 1821-m-11

ARRIENDA PIEZA, LUZ ELECTRICA, persona seria. Riquelme 759. Interior. 10-M

ARRIENDASE LOS ALTOS DELICIAS 1621, entre Manuel Rodríguez y Riquelme. 10-m

BODEGA PARA MERCADERIAS o instalación de Garage, arriendo a pocos pasos de la Alameda, calle Unión Americana 33, al costado del Portal Edwards, canon, 300 pesos. 14-m

CASITA CONVENIENTE POCA familia, arriéndase: Grajales 2524. 9-M

DEPARTAMENTO CENTRAL con gran salón a la calle se arrienda. Agustinas 553. 1779-M-9

LOCAL CON GRAN PATIO, GALPÓN y seis buenas piezas de habitación, arriéndase, apropiado para garage, taller o habitación. Calle Chacabuco 755. Tratar Huérfanos 710. Cánon $ 260. 1851-M-10

QUINTA CON DOS CASAS AVENIDA Macul 865, arriendo, Santa Rosa 656. 1438-M-10

NECESITAN EN ARRIENDO

EXTRANJERO DE POSICION, necesita departamento o pieza grande, independiente, bien amoblada y ventilada con baño. Ofertas M. W. Casilla 3076.

NECESITO CASITA DE CUATRO dormitorios, baño, etc. y huerto, cerca de Avenida Pedro Valdivia. Dirigirse a Merced 516-E. o M. V. G., Casilla 345. 1782-M-11

MATRIMONIO SOLO NECESITA casa hasta $ 300. Dirigirse a Mujica 115. m-10

ALHAJAS

SE COMPRA ORO, PLATA Y Platino, pago buen precio. San Antonio 18. M-31

COMPRO ALHAJAS CUALQUIER valor, el más alto precio. Estado No. 273. m-31

COMPRO BRILLANTES, PERLAS platino, al mejor precio. Moneda No. 937. m-24

COMPRO ALHAJAS CUALQUIER valor, el más alto precio. Estado No. 273. m-15

ALHAJAS CON BRILLANTES grandes o chicos, compra constantemente. Estado 56. m-15

¡NOVIOS! ARGOLLAS ORO 14, 18 quilates desde 20 pesos par, hace la Fábrica de Alhajas. San Pablo 1741. Demetrio Manzo.

$NOVIOS! ARGOLLAS ORO 14, 18, desde 30 par, garantía absoluta. Bascuñán 17. 9-M

PLATINO, ORO O PLATA PARA fundir, compra permanentemente. Estado 56. m-15

AUTOMOVILES Y CARRUAJES

ARRIENDANSE AUTOMOVILES, Cerrados, Cupé novios. Gran lujo. Brasil 385. Teléfono 243 Central. 277 Estación. m-21

¡AUTOMOVILISTAS! DUPLIQUEN duración neumáticos, economizando dinero, molestias; mandándolos reparar o vulcanizar a especialistas prácticos. "The American Fire", San Atnonio 552. 1736-m-12

NEUMATICOS ROTOS? MANDELOS usted al taller de vulcanización "La Estrella" Brasil 25-B y le quedarán como nuevos. 1848-M-9

3.500 REGALO AUTO MAXWELL en perfecto estado. Tratar 10 a 4 P. M. Carrión 1486. 1772-9-M

TOWN CART (CUPE) "HUDSON" 7 asientos, perfecto estado, véndese. Verlo Brasil 385. M-21

AVICULTURA Y CULTIVOS

CANARIOS FINOS GRANDES, crespos, cantores. Vendo: Carrera 431. 1562-M-12

PAPAS AMARILLAS Y CAZUELAS, clase superior ofrece barato. Bodega San Carlos. Exposición 86. 9-M

COMPRA VENTAS DE NEGOCIOS

LUCRATIVO NEGOCIO ABARROTES entre cuatro conventillos, véndese por enfermedadñ situación espléndida en Toesca 2546. 9-m

VENDEMOS BAR RESTAURANT ganancias mínimas: $ 2,000 mensuales, tratar Moneda 2701, Panadería Campana. 1827-m-10

COMPRA VENTAS VARIAS

LA GRAN OCASION, COMPRA A domicilio toda clase de ropa y calzado fuera de uso, de caballero pago buenos precios. Dirigirse a Custodio Aguilera, San Pablo 2270. 2909-31-D

ARADOS KLEIN LEGITIMOS Son los mejores, véndense Unión Americana 242.

ANTES COMPRAR ARADOS PASEN previamente Fundición Klein. Unión Americana 242.

BANCOS CARPINTEROS, Prensas, sargentos, fragua chica. Compro. Cóndor 879. 10-m

CARBON ESPINO Y QUILLAY de la mejor clase, ofrece desde un saco y por partidas. Bodega San Carlos, Exposición 86. 9-M

CUNA CON COLCHON, SIN USO, vendo Castro 374. 11-M

COMPRO REGLA DE CALCULO. Indicar longitud y precio a E. D. A. Casilla 116. 9-M

CORONAS NATURALES Y ARTIFICIALES a precios reducidos se imprimen cintas. San Diego 77. m-9

¡NOVIOS! NUEVA FABRICA DE azahares precios fuera de competencia, San Diego 75-77.

INSTALACIONES ELECTRICAS, Plermo Light, Moneda 811, Teléfono inglés 288. Pida usted presupuestos, planos gratis. m-9

IMPRENTAS!! VENDESE PRENSA pedal 1|8 Mercurio, tipo 6 nuevo, imposiciones, precio ocasión. Delicias 2692. 10-M

LEÑA EUCALIPTO, DE 1.a, puesta estación inmediata Santiago, vendo 600 cargas. Castro 20. Teléfono 998. 11-M

MAÑANA LUNES Y DEMAS DIAS de la semana, encontrará usted en la Tienda "El Bazar Porteño", San Diego esquina Avenida Matta, una extraordinaria y verdadera realización en toda clase de mercaderías. Tome usted nota de los precios que siguen: lienzo caballo alado y castillo 2.50 metro; franela campana tres X 2.60 metro; terciopelo negro 4-5-6-7-8-10 pesos metro; satines un color para forros 2 pesos metro; piqué blanco afranelado a 2-2.50--3-4-5-6 pesos metro; géneros de cuadro negro y blanco, ancho un metro veinte a 5 pesos metro; casimires realizamos a 10-12-15-18-20-25-30 pesos metro; casimir negro y azul clase superior a 20-22-25 pesos metro; cheviot negro y azul, ancho un metro treinta, ganga, 14 pesos metro; corsées seguimos realizando a 7.50-8-9-10-12-14 pesos cada uno; cotíes, colchas, frazadas, moletones, hules, damascos, servilletas, pañuelos de rebozo, y una infinidad de artículos tenemos comprados en remates y vendemos muy baratos.—Tienda "El Bazar Porteño".—San Diego esquina Avenida Matta. 9-M

NOVELAS, DICCIONARIOS MANUALES, industriales, cuentos, poesías, sociología, compro: San Diego 371. 1781-M-16

¡OJO! VENDO UTILES DE ALMACÉN, Aconcagua 1176. 9-m

¡PADRINOS! CHICHES, TARJETAS, se imprimen cintas. San Diego 77.

PUENTE 590, SASTRERIA PROGRESO, gran surtido cortes pantalones. Recibe hechuras. m-9

PUENTE 590, SASTRERIA PROGRESO, surtido casimires negros y de todos colores.

PUENTE 590. SASTRERIA PROGRESO, frente la torre la Bomba. m-9

$ 130 REGALO BICICLETA DE niñita, también de hombre. Merced 84. 9-m

¡SALDOS! CALCETINES PARA hombres, desde 1.00 el par. "Casa del Abuelo". Ahumada 233. M-9

¡SALDOS! HUINCHAS EN ROLLOS de 10 metros, desde 1.20 cada uno. "Casa del Abuelo" Ahumada 233. M-9

¡¡SALDOS! PAÑUELOS BORDADOS, desde 5.00 la 1|2 docena. "Casa del Abuelo". Ahumada 233. M-9

¡SALDOS! TOALLAS FELPA, DESde 1.80 cada una. "Casa del Abuelo" Ahumada 233. M-9

¡SALDOS! ENCAJES FINOS, DESde 0.80 la pieza. "Casa del Abuelo". Ahumada 233. M-9

¡SALDOS! CAMISAS DE NOCHE, grandes, desde 10.00 cada una. "Casa del Abuelo". Ahumada 233. M-9

¡SALDOS! PUNTO NEGROS, VAlor 12.00 metro; ahora 2.00 "Casa del Abuelo" Ahumada 233. M-9

¡SALDOS! CARPETAS DE ENCAJE, valor 22.00 cada una; ahora a 10.00. "Casa del Abuelo" Ahumada 233. M-9

¡SALDOS! DELANTALES, DESDE 2.50 cada uno. "Casa del Abuelo" Ahumada 233. M-9

¡SALDOS! MEDIAS TUPIDAS VAlor 4.50 el par, ahora a 3.00 "Casa del Abuelo" Ahumada 233. M-9

¡SALDOS! BORDADOS DESDE 1.20 la pieza. "Casa del Abuelo" Ahumada 233. M-9

¡SALDOS! ENAGUAS DESDE 8.00 cada una "Casa del Abuelo" Ahumada 233. M-9

¡SALDOS! BABEROS DE PIQUE con bordados, a 1.00 cada uno "Casa del Abuelo" Ahumada 233. M-9

¡SALDOS! CORPIÑOS MOLETON valor 6.50 cada uno, ahora a 4.00 "Casa del Abuelo" Ahumada 233. M-9

¡SALDOS! CALZONES MOLETON valor 8.50 cada uno, a hora a 6.00 "Casa del Abuelo" Ahumada 233. M-9

¡SALDOS! REFAJOS MOLETON, valor 12.50 cada uno, ahora a 8.00. "Casa del Abuelo" Ahumada 233. M-9

¡SALDOS! CALCETINES IMITACIÓN lana, a 1.80 el par. "Casa del Abuelo" Ahumada 233. M-9

¡SALDOS! TOALLAS COLOR, VAlor 6.50 cada una, ahora a 4.00 "Casa del Abuelo" Ahumada 233. M-9

¡SALDOS! MEDIAS BORLON, A precios de réclame. "Casa del Abuelo" Ahumada 233. M-9

¡SALDOS! CINTAS LAVABLES, A precios de ocasión. "Casa del Abuelo" Ahumada 233. M-9

¡SALDOS! CAMISETAS PARA SEñora, a $ 4.00 cada uno. "Casa del Abuelo" Ahumada 233. M-9

¡SALDOS! BLUSAS BLANCAS FInas, desde 8.00 cada una. "Casa del Abuelo" Ahumada 233. M-9

¡SALDOS! CUELLOS DE GASA muy finos, desde 1.50 cada uno. "Casa del Abuelo" Ahumada 233. M-9

¡SALDOS! FUNDAS ALMOHADAS desde 2.00 cada una. "Casa del Abuelo" Ahumada 233. M-9

¡SALDOS! FUNDAS ALMOHADON desde 4.00 cada una. "Casa del Abuelo" Ahumada 233. M-9

¡SALDOS! JUEGOS DE ROPA blanca, a la mitad de su valor. "Casa del Abuelo" Ahumada 233. M-9

¡SALDOS! CALZONES DE LIENZO, desde 5.00 cada uno. "Casa del Abuelo". Ahumada 233. M-9

¡SALDOS! RETAZOS DE TIRAS bordadas "Casa del Abuelo" Ahumada 233. M-9

¡SALDOS! RETAZOS DE ENCAJES. "Casa del Abuelo" Ahumada 233. M-9

¡SALDOS! RETAZOS DE PIQUE afranelados. "Casa dle Abuelo" Ahumada 233. M-9

¡SALDOS! RETAZOS DE FRANELAS crudas. "Casa del Abuelo" Ahumaad 233. M-9

¡SALDOS! RETAZOS DE MOLETONES un color. "Casa del Abuelo" Ahumada 233. M-9

¡SALDOS! RETAZOS DE DAMASCO para mantel. "Casa del Abuelo" Ahumada 233. M-9

¡SALDOS! RETAZOS DE CREAS para sábanas. "Casa del Abuelo" Ahumada 233. M-9

¡SALDOS! RETAZOS DE LIENZOS "Casa del Abuelo" Ahumada 233. M-9

VENDO TODA CLASE DE ARMAS de ocasión, San Diego 93. m-9

VENDESE ESTANTE DE CIGARRERÍA. Independencia 1380. m-10.

VENDESE CAJA DE FONDOS nueva marca "Styles". Franklin 1137. m-10

COMPRA VENTAS DE PROPIEDADES

50.000 SITIOS GRANDES O PEQUEÑOS lotes de terrenos ubicados en los alrededores de Santiago, a propósito para construcciones de empleados, obreros, capitalistas, industriales, vendo en las siguientes parte desde 50 pesos mensuales hasta 2,000: Avenida General Velásquez, 5 de Abril, Arica, Toro Mazotte, calle Bascuñán Guerrero, Población Mirador, Mapocho pasado Matucana, calle Edison, Ñuñoa, Av. Hamburgo, Avenida San Juan, San Martín, Covadonga, Independencia, cerca carros, Avenida Santa Elena, Población Balmaceda, calle Bulnes prolongada, Población Rosembick, San Diego afuera, Población Diego Portales, camino Acequia de Los Pérez y varias ubicaciones más muy largo de enumerar. Para industriales tengo grandes lotes de terrenos con y sin fuerza motriz cerca estación Mapocho, Yungay, estación Central y Santa Elena, con toda clase de facilidades de pago. Tratar: calle de la Bolsa N.o 27-A. — C. Aravena. 9-M

FERIA PROPIEDADES, LA UNICA que no cobra comisión a sus compradores. Bandera 78, Oficina 24. 9-M

CHACRAS OFRECEMOS EN VENTA las siguientes: 24 cuadras planas regadas, casas, viña, plantaciones, $ 55,000. 30 cuadras planas regadas, en San Fernando, valor $ 20,000. 20 cuadras planas, regadas, casas, plantaciones, $ 50 mil. 11 cuadras regadas, viñas, casas, plantaciones, $ 30,000. 8 cuadras planas regadas, casas, viña, véndese $ 20,000, datos y antecedentes, Feria Bandera 78, Oficina 24. 9-M

COMPRA VENTAS DE PROPIEDADES

LAS SIGUIENTES PROPIEDADES ofrecemos vender, casa de renta barrio matadero, con facilidad $ 150 mil. Casa cité, de gran renta, barrio Maestranza, valor $ 80,000. Casa quinta en Purísima, una cuadra carros, $ 70,000. Casa calle Maestranza, una cuadra Diez de Julio, $ 50,000. Chalet en Ñuñoa, con lindo parque toda comodidad, $ 40,000. Feria Propiedades, Bandera 78, Oficina 24. 9-M

CASAS DESDE $ 40,000, $ 30,000, $ 20,000, $ 15,000, $ 10,000, $ 8,000, $ 6,000 y hasta de 5, 4, 3,500, pesos, en distintos barrios, véndese con facilidades de pago y sin cobro comisión al comprador. Feria Bandera 78, Oficina 24. 9-M

QUIEN DESEE COMPRAR O vender propiedades, diríjase a la Feria, que es la única que no cobra comisión a sus compradores, Bandera 78 Oficina 24.—Somodevilla y Cía. 9-M

$ 35,000. — Av. VITACURA, Plaza Los Leones, chalet 8 habitaciones, servicio y gran quinta. Instalación luz eléctrica. Tiene deuda bancaria. Mide 22 por 50 metros. — Carlos Latorre H., Catedral 1109. m-9

$ 38.000. — BULNES, CERCA Moneda, flamante casa 6 habitaciones, 5 servicio, dos patios mosaico, gas y luz eléctrica. Carlos Latorre H., Catedral 1109.

$ 80,000. — CATEDRAL, LADRIllo, estucado, dos pisos, algo inconcluso. Numerosas habitaciones. Mide 14 por 80 metros. Deuda bancaria, $ 80,000. — Carlos Latorre H., Catedral 1109. m-9

$ 36,000. — CHACABUCO, UN paso San Pablo, frente estucado, 7 habitaciones, otras servicios, hall, garage, subterráneo, luz eléctrica, patio y parrón, mide 12 por 43 metros. — Carlos Latorre H., Catedral 1109. m-9

$ 75,000. — MONEDA, CERCA Esperanza, tres casas, recién construídas. Produce $ 9,060 anuales. —Carlos Latorre H., Catedral 1109. m-9

$ 180,000. — CATEDRAL, CERca Amunátegui, dos pisos independientes, produce buena renta. Mide 13 por 60 metros. — Carlos Latorre H., Catedral 1109. m-9

$ 20,000. — SANTA ELENA, ESquina, ante Matta, cal y ladrillo. 6 habitaciones, almacén y todo servicio. — Carlos Latorre H., Catedral 1109. m-9

$ 50,000. — BAQUEDANO, CERca Rosas, frente estucado, 11 habitaciones, 6 servicio, 3 patios, mosaico, gas y luz eléctrica. Mide 11 por 50 metros. Deuda bancaria, $ 14,000. — Carlos Latorre H., Catedral 1109. m-9

$ 48,000. — SAN ISIDRO, DOS pisos independientes. Produce buena renta. Mide 10 por 50 metros. Tiene deuda bancaria. — Carlos Latorre H., Catedral 1109.

$ 100,000. — VERGARA, ESQUIna, dos pisos independientes. Altos 15 habitaciones, galerías y todo servicio. Bajos 8 habitaciones, servicios, garage y patio. Mide 14 por 50 metros. Deuda bancaria, $ 30,000. — Carlos Latorre H., Catedral 1109. m-9

$ 200,000. — AGUSTINAS, CERca Claras, elegante propiedad dos pisos independientes, toda comodidad. Deuda bancaria, $ 80,000. —Carlos Latorre H., Catedral 1109. m-9

$ 21,000. — ANDES, CERCA Bulnes, cité. Produce $ 240 mensuales. Mide 11 por 37 metros.— Carlos Latorre H., Catedral 1109.

$ 25,000. — SANTA MONICA, cerca Cienfuegos, 6 habitaciones, servicios, 2 patios mosaico y gas. —Carlos Latorre H., Catedral 1109. m-9

$ 19,000. — SAN FRANCISCO, 2 cuadras Matta, extensa propiedad varias habitaciones y servicio. Mide 17 por 27 metros. — Tiene deuda bancaria. — Carlos Latorre H., Catedral 1109. m-9

$ 25,000. — SITIO SAN FRANcisco, una cuadra Delicias. —Carlos Latorre H., Catedral 1109. m-9

$ 25,000. — PROVIDENCIA, ANtes Manuel Montt, sitio. Produce $ 320 mensuales. Mide 12 por 55 metros. — Carlos Latorre H., Catedral 1109. m-9

ANIBAL LABARCA FELIU, REcibe y presta dinero interés. Bandera 78. m-9

$ 15,000 VENDO CASAS NUEVAS diez piezas, alcantarillado, luz eléctrica. Dueño. Carrión 1485. 1824-m-9

EN VIÑA DEL MAR VENDO POR ausentarme, terreno de gran porvenir, mil metros cuadrados. Facilidades de pago. Casilla 1069. Valparaíso. 11-M

ANIBAL LABARCA FELIU EXOnera del pago de comisión, durante el presente mes al comprador de propiedades de 15.000 arriba. Bandera 78. m-9

DIVERSOS

AGENCIA DE "LA NACION". Portal Edwards 2748, recibe avisos hasta las 9.30 P. M.

ALFREDO PERIALE HERREra, Casilla 33. Chañaral. Atiendo Representaciones y Comisiones. Referencias: Caja de Ahorros y Administración de Correos de Chañaral.

COLECCION COMPLETA DE "LA ley" en parte empastada, desde su fundación hasta el último día en que se publicó, se vende. Ofertas a H. S., Casilla 81-D.

COLCHONERIA LA VIRGEN DE Monserrat: Lanas y crin para colchones de primera y segunda, trabajos de colchones a domicilio, San Diego 23. 10-m

CLINICA DENTAL. — TRABAjos rápidos y garantidos; dentaduras fijas, planchas con paladar de oro. Gálvez 133. 10-m

CARLOS HOLZ. FRANKFURT A. Main, Eckenheimer, Landstrasse, N.o 141. Alemania. Oficina de Importación y Exportación. Ex-Jefe de varias casas importadoras en Concepción. Chile, con práctica comercial durante 30 años en trapos, mercería, paquetería y novepra de mercaderías por cuenta dades. Se encarga de toda compra de casas comerciales.

DE OCASION VENDO DOS PAvos reales, en Bascuñán 1126. m-9

DINERO A INTERES BAJO, PAra préstamos sobre toda clase de industrias fábricas y negocios establecidos, ofrecemos desde 400 pesos, negocios serios, no se admiten comisionistas. San Ignacio 197. 9-m

EN EL OCTAVO SORTEO EFECtuado ante varios socios, salió premiado el 47. La Internacional, San Diego 767. 9-m

EMBALSAMO PAJAROS Y ANImales. Curto pieles finas. Olivos 950. m-11

GRAN SASTRERIA AHUMADA 23. — Avisamos a los socios de nuestros clubs, que han salido favorecidos los siguientes: En el 22 sorteo del Club P., el número 70. En el 9.o sorteo del Club Q., el número 56. En el 4.o sorteo del Club R., el número 75. Club S. en formación cuota semanal $ 7, con derecho a $ 160. — Femenía y Cía. 1845-M-9

MANZANAS ESPECIALES POR cajones y por cientos, vendo: Castro N.o 20. 1854-M-10

IMPRENTA ECHEVERRIA, SAN Diego 1148. Teléfono Inglés 23. (Matadero). Se ejecutan toda clase de trabajos comerciales a los más bajos precios. Agencia de LA NACION. Recibe avisos hasta las 9 1|2 P. M. En venta: "La Semana Cinematográfica", ventas de libretas, cuadernos por mayor y menor. Artículos de escritorio.

LA HIGIENICA VACUUM CLEAner, limpia lava guarda alfombras, pieles, ascos desinfección pintura casas. Huérfanos 825, teléfono Sta. Elena 140. Maestranza 918. M-22

NECESITO DOS PIEZAS, Y CARpintero, barnizador, Correo 4, Isidro. m-9

PROVINCIAS. — OFICINA DE Informaciones Comerciales. Correo 2, Casilla 4725. Atenderá a usted sobre cualquier información comercial gratuitamente. m-13

VESTIDOS ELEGANTES, ABRIgos, sombreros, pieles, cortinas seda, vendo Riquelme 630. 1832-m-11

HOTELES Y PENSIONES

ARRIENDO PIEZAS CON PENsión, doy pensión mesa, García Reyes 54. 7-j

FAMILIA HONORABLE, OFRECE extensa pieza calle con pensión, matrimonio jóvenes honorables. Tarapacá 862. 11-M

GARCIA VALENZUELA 35, CASI esquina V. Mackenna, matrimonio solo da pensión, pieza a la calle, electricidad. m-10

LOS PASAJEROS DE PROVINcia, que buscan la tranquilidad, el bienestar y precios módicos, pueden encontrarlo hospedándose en el Hotel Unión, San Alfonso 16. También recibe pensionistas. 6 Junio

SAN ANTONIO 812 EXCELENTE pensión, piezas balcón calle, amobladas, desde $ 80, comida sana, abundante. 1823-m-10

SE ARRIENDAN DOS PIEZAS con o sin pensión. Nataniel 482. 1825-m-10

INSTRUCCION

ACADEMIA FRANCESA, IDIOmas. Contabilidad, taquigrafía, dactilografía, cursos individuales, colectivos, métodos modernos, enseñanza rápida. Prepara exámenes universitarios sistema antiguo, concéntrico. Hace toda clase traducciones. Agustinas 1226. m-10

BERLITZ SCHOOL OF LANGUAges, Ahumada 35, única autorizada para usar este nombre en Chile (no tiene sucursal en Santiago). Aprendizaje rápido de idiomas, sistemas modernos y muy prácticos. Tiene secciones anexas para el estudio de contabilidad, taquigrafía, sistema unido y Pittman. Trigonometría, (Matemáticas Superiores).

CONTABILIDADES, BALANCES, arbitrajes, liquidaciones sociedades, efectúa Mena, Bandera 287.

ENGLISH, FRENCH, SPANISH, Quickly Taught. Adquisición rápida y científica de los idiomas. Lecciones gratuitas de ensayo. Cursos especiales para viajar. Garantizamos éxito seguro. Berlitz System. Galería Alessandri 24. Teléfono inglés 50. Casilla 1775. m-31

"ESCUELA NACIONAL DE MAsajistas", fundada en 1914. (Primero y único establecimiento en su clase en Chile, facultado por el Supremo Gobierno. "Masaje médico", "Belleza" y "Pedicuría". Apurarse. Nuevos cursos. Enseñanza teórica, práctica, rápida. Profesiones decentes, lucrativas ambos sexos. Concédese diplomas y carnet profesional. Cursos fáciles también por correspondencia. Atiéndese tratamientos Kinesiterapia especial. Notables resultados. Pídanse prospectos Director: Profesor Díaz Gascogne. Estado 250. M-14

INVENTARIOS, REVISIONES LIbros, contabilidades atrasadas, arregla Mena, Bandera 287. 1839-m-9

INSTITUTO MERCANTIL, FUNdado en 1904. El primero en Chile en su género, según la Estadística Oficial. Contabilidad Comercial (Industrial, Bancaria, Agrícola, Salitrera, Ferroviaria, Fiscal, Oro y Billetes, de Sociedades Mutuas, Colectivas, Comanditarias, Anónimas o participación), Aritmética Comercial, Castellano, Redacción Mercantil, Francés, Inglés (Alemán, Italiano, Latín o Griego), Taquigrafía, Escritura a máquina; Legislación Civil, Comercial, Aduanera, Consular, Caligrafía, Geografía y Moral; enséñase por $ 35 y 20 mensuales, según curso, todos los ramos. Instituto Mercantil, Bandera 287, Teléfono Inglés 273. 1831-m-10

INSTITUTO ITALIANO, LORD Cochrane 104-108. Con el mes de Mayo empezarán los cursos nocturnos de Italiano y Contabilidad comercial. La matrícula está abierta. m-14

HISTORIA, ALUMNA O ALUMNO del Padagógico, necesítase. Casilla 1686. 1847-M-10

LICEO MUSICAL SANTA CECIlia, Arturo Prat 253. Internado, se enseña: armonía, teoría, piano, canto y toda clase instrumentos. Inglés y francés. J-8

OFRECESE JOVENES Y SEÑOritas preparados en comercio, contabilidad, idiomas, escritura máquina, taquigrafía, moral, para Santiago o provincias. Instituto Mercantil, Bandera 287.

PROFESOR O PROFESORA HIStoria, necesítase Instituto Mercantil, Bandera 287. 1846-M-10

SEÑORITAS CURSOS: COMERciales, atendidos por profesores del Estado, Contabilidad (Comercial y Agrícola o Bancaria), Aritmética Comercial, Castellano, Redacción Mercantil, Francés, Inglés, (Alemán o Italiano), Taquigrafía, Escritura máquina, Legislación Comercial, Caligrafía, Moral enséñase por $ 30 y 20 mensuales, según curso todos los ramos. Instituto Mercantil, Bandera 237 esquina Huérfanos. 1829-m-10

VICTOR MEÑA VELASQUEZ, perito mercantil Estado. Graduado 1902. Bandera 287. Teléfono inglés 273.

Se RECIBEN los
AVISOS en nuestra
Imprenta y en nuestras AGENCIAS del
Portal EDWARDS y
SAN DIEGO 1148,
hoy día de 10 a 12
de la mañana y de
2 a 6 en la tarde.

MUEBLES Y VARIOS

AUTOPIANOS BREWSTER DE insuperable calidad, acaba de recibir César Rau. Unico agente. Moneda 1375. m-17

BARATISIMO VENDO AMOBLAdo salón, espejos, pianos, catres bronce y fierro, colchones, amoblado escritorio, mesa correderas, cocinas, lámparas, biombos, cortinajes. San Diego 106. m-9

ESCRITORIOS DE CORTINA Y planos, archivadores, mesas para máquinas, sillas de tornillo giratorio, precio de fábrica. San Antonio 277. Entre Agustinas y Huérfanos. M-10

ESCRITORIO MINISTRO, DOS estantes para libros, véndese barato. Baquedano 733. m-10

PIANO ALEMAN MARCA WAGner, buen estado, véndese barato. Maipú 790.

VENDO OCASION JUEGO DORmitorio estilo inglés, cómodas, peinadores, roperos, veladores, alfombras, mesas, sillas cuero, aparadores paragüeros, estantes libros, escritorio. San Diego 106.

MAQUINARIAS E INDUSTRIAS

A HUERFANOS 2448 SE TRASladó Teodoro Preisler con local espacioso, para exhibición de maquinaria. 21-M

IMPRENTA. VENDESE PRENSA pedal 1|8 Mercurio, tipo 6 nuevo, imposiciones. Precio ocasión. Delicias 2692. m 13-

MAQUINA PARA AFILAR NAVAjas. Hojas Gillette, Máquinas cortar pelo. Véndese Huérfanos 710. 1850-M-10

MAQUINA APARADORA SINger, véndese y un par rifles salón. Nataniel 413. 10-m

MAQUINA PULIDORA PARA metales y zapatería, molino para granos, bombas para agua, 10 metros balastrada de lingüe, para división de oficinas. Vende Serrano 44. m-17

PRENSA CILINDRO, MEDIO mercurio, especial diario, periódico; material tipográfico, casi regalamos, San Pablo 2541. m-9

MEDICINA

NERVIOSOS, NEURASTENICOS, cansancio cerebral, impotencia. Su gran remedio "Cerebrol", llegó. Daube y Cía y Botica Bruxelas. 14-M

BOTICA BOSTON, BANDERA 801, esquina San Pablo.

EMULSION SCOTT, FRASCO grande, $ 6. Chico. 3.20.

PASTILLAS ANDREU, 2.70.

LICOR ALQUITRAN GUYOT, 3.40.

NOVARSENOBENZOL BILLON, serie completa, $ 29.

AGUA CARABAÑAS, 1.40.

POLVOS DENTIFRICOS SOZOdonte, 1.40.

BOTICA BOSTON, BANDERA 801. m-10

VINO JAIME RECONSTITUYENte. Poderoso tónico. Pídalo: Boticas, agencia: Delicias 773. 27-M

JUVENTUD, NO MAS GONOrreas. Fuera contagios, salud, limpieza, Glóbulos Kadde, 4.40. Daube y Cía., Botica Belga, San Diego 591. m-22

PREPARACION ARGENTINA, 5 pesos frasco. Eficaz reumatismo, antiguo que sea. Botica Bradt. Portal Mac-Clure. m-19

"DEJAME EN PAZ" REMEDIO infalible para el dolor de muelas. Botica Porteña. Delicias 867, cerca Estado. M-9

ANTICALLO SALVADOR, BOTICA Porteña. Delicias 867. M-9

OBJETOS PERDIDOS

RELOJITO DE SEÑORA, DE plata con monograma de oro, perdido Merced cerca de Claras. Devolverlo, Pasaje Matte N.o 5. Gratificación. m-9

OCUPACIONES

AGENTES PARA CONTRATAR avisos necesita Bandera 261, tercer piso, oficina H., de 9 a 10 horas. m-11

APRENDICES JOYEROS SEPAN hacer cadenas necesita Fábrica de Alhajas. San Pablo 1741. 9-m

BRONCEROS Y LIMADORES SE necesitan, Av. Portales 2891 esquina Esperanza, de 2 a 4 y Domingo de 8 a 11 A. M. m-9

CARPINTEROS DE BANCO NEcesito. Compro piana antigua, Lira 342. m-10

CARPINTEROS MUEBLISTAS, necesito para trabajo a trato. Cóndor 879. 10-m

CARPINTEROS MUEBLISTAS A trato y a día, buen jornal, necesita urgente, Arturo Prat N.o 646. 14-m

CARPINTERO MUEBLISTA A trato y a día, buen jornal, necesita urgente. Padre Mariano N.o 60. 14-m

COCINERA BANQUETERA, NEcesito, buenos informes. Catedral No. 2395. 1826-m-12

COSTURESRAS COMPETENTES y aprendizas que sepan coser bien a máquina, necesita fábrica de ropa blanca. Santo Domingo 1040. 1852-M-11

COSTURERAS PARA PIELES bien competentes en trabajos finos, se paga bien. Blanco Encalada No. 1619, frente Escuela Militar. 1713-m-13

10 CARPINTEROS BANCO NEcesítanse con herramientas, Bilbao 502, esquina Prado. Trabajo permanente. 10-m

EMPLEADA COMEDOR PIEZA necesito, Ejército 232. Tratar, 1-4. 9-m

EMPLEADO JOVEN COMPETENte en contabilidad, necesítase para pronto, inútil presentarse sin buenas recomendaciones. Prefiérese persona que sepa escribir a máquina. Ofertas a Casilla 1498. 1780-M-9

EMPLEADA JOVEN, SIN PREtensiones, para principiante en oficina, se necesita, presentarse hoy Domingo, de 4 a 5 P. M. Morandé 450. Oficina 53-54.—Moreno Fritz y Cía. M-9

FARMACEUTICO CON PRACTIca necesítase. Recoleta 701. m-9

MOZO PARA BODEGA DE FRUtos del país, que sea competente, necesito. Exposición 86. 9-M

NECESITASE BUENA SOMBRErera, competente. San Diego 152. 9-M

NECESITO COCINERA Y SIRviente de mano, Esmeralda 829. 10-m

NECESITO CERRAJEROS TRAto o día, buen jornal, Echaurren 546. m-10

OPERARIOS DE OBRA GRANde, se exigen muestras, Ahumada 20. m-9

PRENSISTAS DE PEDAL COMpetentes, necesita La Ilustración, Moneda 873. 1828-m-10

SERVIDUMBRE LA MEJOR DE Santiago, pídala, Bandera 339. No equivocarse. m-9

SE NECESITA UN BUEN ARREglador de charol. Fábrica de Calzado La Isleña. Ricardo Santa Cruz No. 753. 1821-m-11

SE NECESITA BUENOS OPERArios de obra grande. Sastrería San Antonio 289. 10-M

PROFESIONES E INDUSTRIAS

ACADEMIA DE CORTE PARA señoritas. Enseñanza rápida, garantida. Matrícula abierta. Confecciónanse trajes sastre, fantasía, abrigos, córtase trajes. Moldes. Mme. Tiraferri, Agustinas 1057. m-15

ABRIGOS - VESTIDOS, CORTE irreprochable. Gay 1964. Vergara-Carrera, casa 3. 9-M

COBRANZAS DIFICILES, JUICIOS civiles y criminales, apelaciones, particiones, etc., atiende diariamente el abogado Jaramillo Arteaga, en Teatinos 94, Teléfono Inglés 1784. Anticipa fondos según convenio. Consultas gratuitas. 1849-M-9

EMPRESA DE SERVICIOS MULtiples "La Preferida", Vacuum Cleaner, limpia y lava alfombras, aseos de casas, encerados de pisos, construcciones, carpintería, pinturas, mecánica, gasfitería y electricidad. Manuel Rodríguez 1012. Teléfono 5169. 13-m

ENCERO, LUSTRO PISOS, DOS manos cera, precio baratísimo. San Diego 262. 1764-11-M

MODAS, CONFECCIONES. PREcios módicos. Gay 1964. Casa 3., Vergara - Carrera. 1685-M-9

PIANOS, AUTOPIANOS, AFINA, compone, Osorio, Huérfanos 1985. Teléfono Inglés, 1495. 9-m

SEÑORITAS: CURTO Y TRANSformo pieles. Limpio nutrias. Olivos 950. m-11

ZURCIDOS INVISIBLES, ESPEcialidad en virar trajes caballeros. Transformaciones. Cóndor 1158. 6 Junio

PROPUESTAS

DIRECCION GENERAL DE Obras Públicas. — Pídense propuestas públicas para la construcción de un puente sobre el estero Alhué en el camino de Las Cabras a San Antonio, las que se abrirán el 18 de Mayo a las 3 P. M. Bases y antecedentes pueden consultarse en la Inspección de Puentes y Caminos donde se abrirán las propuestas. — Santiago, 28 de Abril de 1920. — El Secretario General. 13-M

DIRECCION GENERAL DE Obras Públicas. — Pídense propuestas públicas para la ejecución del alcantarillado en el Cuartel del Regimiento Coraceros en Viña del Mar, las que se abrirán el 28 del a las 3 P. M. en la Intendencia de Valparaíso y en la Inspección de Hidráulica de la Dirección de Obras Públicas, donde pueden consultarse bases y demás antecedentes. — El secretario general. — Santiago, 5 de Mayo de 1920.

DIRECCION GENERAL DE Obras Públicas.—Pídense propuestas públicas para la construcción de puertas y ventanas del primero y segundo pisos del Pabellón principal de la nueva Biblioteca Nacional, las que se abrirán el 12 de Mayo próximo a las 15 horas en la Inspección de Arquitectura, donde pueden consultarse los antecedentes respectivos.—Santiago, 27 de Abril de 1920.—El Secretario General. 11-M

DIRECCION DE OBRAS PUBLIcas. — Postérganse para el 30 de Junio próximo a las 3 P. M., la fecha fijada para la apertura de las propuestas públicas pedidas con el objeto de construir las obras de aducción para el abastecimiento del agua potable de San Felipe, Los Andes y poblaciones intermedias y para el suministro de los materiales necesarios. — Santiago, 7 de Mayo de 1920. —El Secretario General. m-27

DIRECCION GENERAL DE Obras Públicas. — Pídense propuestas públicas para los trabajos de construcción de la verja de cierro y portería del edificio del Instituto Agronómico, las que se abrirán el 20 del presente en la Inspección de Arquitectura, a las 3 P. M., donde pueden consultarse bases y demás antecedentes. — Santiago, 7 de Mayo de 1920. — El Secretario General. m-19

MINISTERIO DE GUERRA. SE piden propuestas públicas para la adquisición de 4,000 jaquimones y cuatro mil ronzales de cordel. Las propuestas se abrirán en la Oficina del Jefe del Departamento Administrativo el 12 de Mayo próximo, a las 15 horas (3 P. M). Bases y demás antecedentes pueden consultarse, diariamente, en el indicado Departamento.—El Jefe del Departamento Administrativo. m-12

DIRECCION GENERAL DE Obras Públicas.—Pídense propues tas públicas para la provisión de 100,000 kilos de fierro laminado en barras para puentes carreteros, las que se abrirán el 22 de Mayo a las 3 P. M. Bases y antecedentes pueden consultarse en la Inspección de Puentes y Caminos, donde se abrirán las propuestas.—El Secretario general.—Santiago, Mayo de 1920.

JUDICIALES

CONCURSO ESPECIAL DE HIPOTEcarios, Miguel Angel Ramírez —Con fecha 24 de Abril último, el del Primer Juzgado Civil de Santiago ordenó formar concurso especial de potecarios a la propiedad del señor mírez ubicada en la Avenida 3538 a 3560, y se nombró síndico visional a don Félix Amesti, 436, se fijó para que tuviera la primera junta de acreedores carios el 28 de Mayo próximo 3 P. M.

EXTRACTO.— CERTIFICO QUE escritura otorgada con esta fecha mí, don Luis y doña Ida Corbat, te domicilio, han formado una sociedad colectiva comercial, con el objeto de plotar la tintorería "La Selecta" mos similares, que tienen instalada esta ciudad, calle Rosas número doscientos nueve, bajo la razón de "Corbat y Compañía", que sólo drá usar don Luis Corbat, como encargado de la administración. La ración de la sociedad será de diez contados desde hoy. El capital es de veintidos mil pesos, aportados Once mil pesos en dinero por la rita Corbat; y once mil pesos en que se estima el servicio de proporciona gratuitamente la propiedad del Corbat en que está instalada la nada Tintorería, tienda y dependencias. El domicilio social será esta ciudad. Santiago, 19 de Abril de 1920.— Gaete Fagalde.

POSESION EFECTIVA. — A DO Francisco Javier y doña Guadalupe mírez González (San Alfonso 1445) les ha concedido la posesión efectiva la herencia de doña Mercedes Ramírez González por auto de 29 de Diciembre último, del señor juez letrado don Sales Ibáñez, secretaría del señor rrigrandi.— Mayo 3 de 1920.

POSESION EFECTIVA. — A DO Fernando y don Julio Santa María, doña Teresa, doña Julia, don Fernando y doña Adela Santa María Valdivieso se les ha concedido la posesión efectiva de la herencia de don Domingo Víctor Santa María, sin perjuicio de los derechos del cónyuge sobreviviente, doña Teresa Santa María de Santa María, por auto de 21 del actual del señor juez trado don A. Fuenzalida, secretaría del señor Guzmán.— Abril 30 de 1920.

POR AUTO DE TRES DE MAYO del Quinto Juzgado Civil, se ha concedido la posesión efectiva de la herencia de don José Alejandro Pizarro a su padre don José Tomás Pizarro. m-11

BOMBAS

CUERPO DE BOMBEROS. — Cítase a ejercicio combinado a las compañías 5.a, 7.a, 10.a, y 12.a para el Domingo 9 del presente, a las 9.30 de la mañana, frente a los Arsenales de Guerra. — Manuel Torres Boonen, Secretario General.

2.a COMPAÑIA DE BOMBEROS "Esmeralda". — Cito a la Compañía a academia práctica, con uniforme de trabajo, para el Lunes 10 del presente a las 9 y media P. M. — El Teniente 1.o.

5.a COMPAÑIA DE BOMBEROS —Bomba "Arturo Prat". — Cito a ejercicio combinado para el Domingo 9 a las 9.25 A. M., en los Arsenales de Guerra. — Uniforme de trabajo. — El Secretario.

6.a COMPAÑIA DE BOMBEROS —Cito a la compañía a ejercicio para el Martes 11 del presente, a las 9 y media P. M., uniforme de trabajo.— El Ayudante.

—Cito a la Sección Voluntaria a academia para el Sábado 8 del presente, a las 7 P. M., sin uniforme.

7eme. CIE POMPIERS. — HONneur et Patrie". — La Compagnie est citée a l'Exercise combiné pour Dimanche 9 courant a 9.15 A. M. Tenue de travail. Reunión: Arsenales de Guerra. — L'Adjudant.

8.a COMPAÑIA DE BOMBEROS — Cito a la Compañía a academia a las 9 y a ejercicio a las 9.30 P. M., para el Lunes 10 del presente. Uniforme de trabajo. — El Ayudante. m-11

10.a COMPAÑIA DE BOMBEROS —Bomba España. — Cito a la compañía a ejercicio combinado para el Domingo 9 a las 9.30 A. M. Uniforme de trabajo. Reunión frente a los Arsenales de Guerra —El Ayudante.

12 COMPAÑIA DE BOMBEROS —Cito a la Compañía a Academia y ejercicio para el Viernes 9 del presente a las 9 y media P. M.— El Ayudante.

—Cito a la Compañía a ejercicio combinado para el Domingo 9 del presente a las 9 A. M. Uniforme de trabajo. Punto de reunión, Plaza Ercilla. — El Ayudante.

LAS MEMORIAS DEL MARISCAL HINDENBURG

(38)

LA EXCLUSIVIDAD PARA LA PUBLICACION EN CHILE DE ESTAS MEMORIAS, HA SIDO ADQUIRIDA POR "LA NACION".

En presencia de tales hechos, uno se inclina fácilmente a atribuir a la casualidad un importante papel en la guerra. Al emplear ese término se hace descender a la guerra de su arrogante altura para considerarla como un simple juego de azar. A mí no me produjo nunca el efecto de tal. Ví en su desarrollo y en su resultado, aun cuando este último nos era adverso, siempre y en todas partes, una dura serie de consecuencias de una lógica implacable. El que procede con energía y puede hacerlo, tiene asegurado el triunfo, y pierde el que deja de hacerlo o tiene que dejarlo.

En cuanto a la campaña de 1917, podía haber para nosotros una duda de si el principal peligro vendría del Oeste o del Este. Considerado sólo desde el punto de vista de la superioridad numérica, el peligro parecía ser mayor en el frente oriental. Debíamos suponer que el ruso ha podido reemplazar sus pérdidas en el verano de 1916-17, como lo hizo en los años anteriores, y dar a su ejército la fuerza necesaria para el ataque. No nos llegó ninguna información que señalara fenómenos de descomposición especialmente llamativos dentro del ejército ruso. Por lo demás, la experiencia me había enseñado a acoger tales informaciones con suma prudencia y esto siempre y cualquiera que hubiera sido su origen. Teniendo en vista la fuerza rusa, no podíamos menos de mirar con preocupaciones la situación en el ejército austro-húngaro. Las informaciones que nos llegaron no bastaron para darnos la seguridad de que el feliz éxito de la campaña rumana y la situación relativamente favorable, aunque siempre delicada, en el frente italiano, hubiera ejercido sobre el estado moral del ejército imperial y real un efecto suficientemente estimulador y vigorizador. Debíamos contar siempre con la posibilidad de que los ataques rusos producirían de nuevo derrumbamientos en las líneas austriacas. Era por eso imposible retirar la ayuda inmediata alemana de los frentes austriacos: al contrario, era necesario mantenernos preparados para acudir a los frentes de nuestros aliados en eventuales necesidades.

Era también poco segura la probable marcha de los sucesos en el frente de Macedonia. Un comando alemán de un grupo de ejércitos había tenido allí, en el curso de los últimos combates, el mando del ejército búlgaro de la derecha y del centro, es decir, en términos generales, en el frente desde Ochrida hasta el lago Doirán, y actuaban allí otros comandantes alemanes desde los combates de los años 1915 y 1916. Oficiales alemanes trabajaban además allí familiarizando al ejército búlgaro con las grandes experiencias que habían adquirido en todos nuestros frentes. Pero el resultado de esos trabajos podía manifestarse sólo cuando se reanudaran los combates. Por el momento parecía conveniente no exagerar nuestras esperanzas. En todo caso, en el frente de Macedonia debíamos también estar ligados para prestar ayuda.

En nuestro frente occidental debíamos contar con que el enemigo, a pesar de sus pérdidas indudablemente grandes del año anterior, aparecería de nuevo en la próxima primavera en el campo de batalla con la plenitud de su fuerza. Quisiera, naturalmente, que se diese al término "plenitud de la fuerza" sólo un significado relativo, porque la antigua fuerza perdida, se reemplaza en el curso de pocos meses sólo numéricamente, y no completamente en cuanto al valor interno. El enemigo estaba sometido, bajo este respecto, a las mismas duras leyes que nosotros.

Era como sigue la situación táctica en las partes más importantes de ese frente: el enemigo había hecho retroceder nuestras líneas, en reñidísimas luchas de cinco meses, en un frente de 40 kilómetros y unos diez de profundidad. ¡No olvidemos estas cifras para comparaciones ulteriores!

Este éxito que costó centenares de miles de sangrientos sacrificios, era mas bien pequeño dada la magnitud del total de nuestro frente. Pero al doblar nuestras líneas ejercía presión sobre nuestros frentes laterales en dirección al Norte y al Sur; estábamos así expuestos al peligro de ser envueltos desde ese arco por nuevos ataques enemigos, unidos a ataques secundarios al Norte y al Sur de ese punto. La solución más evidente, pero también la más arriesgada, era un ataque envolvente de nuestra parte contra el enemigo que había hecho irrupción. ¿Debíamos arriesgarnos a emplear nuestras fuerzas para llevar un gran ataque en la región del Somme, llena de tropas enemigas, mientras podríamos acaso sufrir un derrumbamiento en otro punto del frente occidental, o en el frente oriental? En este caso se vió de nuevo que cuando nuestro comando supremo fijaba sus miradas en un punto teniendo en la mente grandes planes, no debía al mismo tiempo perder de vista el otro frente. El año 1916 hablaba al respecto un lenguaje elocuente que debía ser oído.

Pues bién, ya que no podíamos mejorar por medio de un ataque la forma que el frente adquirió a raíz de la batalla del Somme, debíamos sacar de ellos las consecuencias correspondientes y retirar nuestras líneas. Resolvimos por eso dicha medida e hicimos retroceder nuestra posición, que estaba hundida hasta Peronne y, por otra parte avanzaba siempre hasta el Oeste de Bapaume, Roye y Noyón, a la línea de tangente de Arras-Saint Quentin-Soissons. Esta nueva línea se conocía bajo el nombre de "posición de Siegfried".

¡Una retirada, pues, en el frente occidental, en vez de un ataque! Una amarga decepción para el ejército occidental, acaso aún más para el pueblo, y la más amarga de todas, como era de temer para nuestros aliados. ¡Gran júbilo entre nuestros enemigos! En efecto, podría haber una materia más adecuada para su propaganda? Un brillante triunfo, aunque visible sólo después de algún tiempo, en la sangrienta batalla del Somme; la resistencia alemana quebrantada, persecuciones vigorosas y continuas con gran botín, relatos aterradores de nuestros métodos de guerra. Se podía oír de antemano toda la escala del canto que entonarían. ¡Qué lluvia de literatura de propaganda se desencadenaría dentro y detrás de nuestras líneas!

Nuestro gran movimiento de retroceso se inició el 16 de Marzo de 1917. El enemigo le siguió en el terreno libre con una prudencia apropiada en la mayor parte de los casos. Allí donde esa prudencia intentaba convertirse en una presión más fuerte, supieron nuestras tropas de protección ejercer un efecto moderador sobre el celo del enemigo.

Con la medida adoptada no sólo creamos mejores condiciones locales para la lucha en el frente occidental, sino que mejoramos también la situación militar en su conjunto, puesto que la reducción de nuestra línea de defensa en el Oeste nos dió la posibilidad de crear nuevas reservas. Seducía la idea de arrojar a lo menos una parte de esas reservas sobre el enemigo, si éste siguiera nuestra retirada, a la posición de Siegfried por el terreno despejado, en el que nos sentíamos incondicionalmente superiores. Renunciamos, sin embargo, a este plan, y guardábamos preparada nuestra pólvora para el porvenir.

Se podría acaso considerar la situación tal como la habíamos creado hasta la primavera de 1917, como un gran preparativo estratégico para estar listos, situación en la que dejábamos por el momento la iniciativa al enemigo; pero desde la cual pudimos proceder en cualquier momento al ataque contra sus puntos vulnerables. No se pueden hacer comparaciones históricas con otras guerras, dado el enorme aumento de todas las proporciones.

A propósito de esta descripción debo hablar de dos planes que nos preocupaban durante el invierno de 191-17. Eran proposiciones relativas a ataques tanto en Italia como en Macedonia. La idea del primero de los ataques citados, ya la había sugerido el coronel general Conrad en dicho invierno. Creía que un gran triunfo sobre Italia ejercería un efecto de gran alcance en toda nuestra situación militar y política. Yo por mi parte no podía compartir esa opinión. Como ya lo indiqué más arriba, defendía siempre la opinión de que Italia estaba demasiado sometida a la presión económica, y por consiguiente también política, de Inglaterra para que se la pudiera obligar a hacer la paz por separado, aún por medio de una gran derrota. El coornel general Conrad pensaba, probablemente, al insistir en su proposición, en la repercusión favorable que una campaña victoriosa contra Italia tendría en la opinión pública en los países austro-húngaros. Cifraba sus esperanzas en el gran alivio militar que tal triunfo debería producir en Austria-Hungría. Yo, por mi parte, podía compartir sus sentimientos al respecto. Pero el coronel general Conrad no creía poder emprender un nuevo ataque contra Italia desde el Tirol meridional sin una fuerte ayuda alemana—se trataba de unas doce divisiones alemanas.—Con respecto a esto, no creía yo poder asumir la responsabilidad y de ligar tantas tropas alemanas durante un tiempo indefinido, en una acción que, a mi juicio, estaba demasiado alejada de nuestros frentes más importantes y más peligrosos en el Este y el Oeste.

Ocurría lo mismo con respecto a la cuestión de un ataque contra las tropas aliadas en Macedonia. Bulgaria miraba con cariño este plan y con plena razón desde su punto de vista. Un triunfo definitido nuestro habría obligado a la Entente a evacuar este país. Bulgaria habría quedado así, casi por completo libre de preocupaciones tanto militares como políticas. La acción habría respondido a los más vivos deseos del país y de su Gobierno, ya que los búlgaros fijaban continuamente sus miradas codiciosas en el puerto de Salónica, tan hermoso como disputado. Es verdad que esta última consideración me dejaba indiferente. El alivio militar de Bulgaria tampoco produciría, a mi juicio de entonces, ninguna ventaja para nuestra situación en su conjunto. Me parecía a lo menos dudoso que pudiéramos emplear en alguna parte, fuera de los Balkanes, las fuerzas búlgaras que quedasen disponibles. El empleo de divisiones búlgaras, durante la campaña rumana, al Norte del Danubio, fuera de la zona de interés inmediato para Bulgaria, ya había dado origen a fricciones poco gratas con esas unidades. Según mi opinión, el mejor modo de utilizar las fuerzas búlgaras dentro del conjunto de nuestra campaña, consistía en que retuvieran tropas aliadas en Macedonia. Esto no impedía que hubiera acogido en cualquier momento, con alegría, un ataque independiente de parte de los búlgaros en Macedonia. Es verdad que el objeto de tal ataque habría sido considerablemente más limitado que el desalojamiento de la Entente de la península balkánica o la conquista de Salónica. Pero Bulgaria no creía poder emprender alguna operación ofensiva sin una ayuda alemana muy considerable, a lo menos seis divisiones, y esto con plena razón.

Es verdad que las informaciones sobre la situación política interna de Grecia que se recibían en el período que nos ocupábamos de la cuestión de un ataque a Macedonia, es decir en el invierno de 1916-1917, nos producían la impresión de una voz seductora, pero yo quedaba completamente inaccesible a esa voz de sirena. Dudaba de que el pueblo helénico fuera con entusiasmo a la lucha, especialmente al lado de los búlgaros. Se habría tratado en general de los mismos fines que en el año de 1913 y los dos socios victoriosos no se habrían abrazado poéticamente después de un triufo común, sino que muy prosaicamente, habrían llegado a las manos.

De lo expuesto anteriormente debe desprenderse con claridad que los esfuerzos que se exigían a las fuerzas alemanas, a consecuencia de la situación en su conjunto eran tan enormes, que no debíamos acrecentarlos por nuevas empresas, ajenas a las necesidades militares y políticas absolutamente imperantes. Hasta planes excelentes, que dejaban entrever grandes triunfos militares, podían desviarnos de los propósitos militares inmediatamente más importantes. Tales propósitos los constituía la lucha en el Este y el Oeste, y en ambos frentes, contra aplastadoras superioridades del enemigo.